



ROMÂNIA
JUDETUL TIMIS
COMUNA BEBA VECHÉ
CONSILIUL LOCAL

HOTĂRÂRE

privind aprobarea Statutului Comunei Beba Veche județul Timis

Consiliul local al comunei Beba Veche, județul Timiș, întrunit în ședință ordinară în data de 23.04.2021

Având în vedere Referatul/Expunerea de motive întocmit de Aparat de specialitate al primarului înregistrată sub nr. 1235/9.04.2021 precum și Raportul de specialitate întocmit de Secretar general înregistrat sub nr. 1236/9.04.2021

În baza Avizului eliberat de Comisia pentru administrația publică locală, servicii publice, relații cu publicul, gospodărirea localității, probleme ale minorităților, apărarea ordinii publice, respectarea drepturilor și libertăților cetățenilor, relații internaționale, președinte HORVATH STEFAN

În conformitate cu art.104 din Ordonanța de Urgență nr.57/2019 privind Codul administrativ și Ordinul nr. 25/2021 pentru aprobarea modelului orientativ al statutului unității administrativ-teritoriale, precum și a modelului orientativ al regulamentului de organizare și funcționare a consiliului local emis de Ministerul Dezvoltării, Lucrărilor Publice și Administrației;

Realizând publicarea anunțului privind elaborarea proiectului de hotărâre privind aprobarea Statutului Comunei Beba Veche, județul Timiș, în contextul prevederilor art. 7 din Legea nr. 52/2003 privind transparența decizională în administrația publică, cu completările ulterioare, înregistrat la nr. 7343/29.12.2020 și care a făcut obiectul afișării pe site-ul instituției,

În temeiul prevederilor art. art. 129 alin. 2) lit. a), art. 139 alin. (1) și art. 196 alin. (1) lit. a) din O.U.G. nr. 57/2019 privind Codul administrativ;

H O T Ă R Ă Ș T E :

Articolul 1 - Se aprobă Statutul Comunei Beba Veche, județul Timiș, conform Anexei care face parte integrantă din prezenta hotărâre.

Articolul 2 - Aducerea la îndeplinire a prezentei hotărâri se asigură de către primarul Comunei Beba Veche, prin aparatul de specialitate.

Articolul 3 - Prezenta hotărâre poate fi contestată la instanța de contencios administrativ, în condițiile și termenele prevăzute de Legea contenciosului administrativ nr.554/2004, cu modificările și completările ulterioare

Articolul 4 - Prezenta hotărâre se comunică:

- Institutiei Prefectului- județul Timis,
- Primarului comunei Beba Veche;
- Afisare la sediul institutiei;
- Publicare pe site web <http://primariabebaveche.blogspot.com/p/monitorul-local.html>.

Președinte de ședință
BICAN AURELIAN,

Avizat spre legalitate,
Sorin Giuroescu

Secretar General al comunei Beba Veche

Beba Veche la data de 23.04.2021

Nr. **8**

Adoptata cu 10 voturi Pentru de la 10 consilieri prezenți.

Absenti: Dancău Dan- Dumitru;

CARTUȘ NECESAR DE INSERAT PE ORICE HOTĂRÂRE A CONSILIULUI LOCAL AL COMUNEI, DUPĂ SEMNĂTURA PREȘEDINTELUI DE ȘEDINȚĂ ȘI CEA A SECRETARULUI GENERAL AL COMUNEI			
PROCEDURI OBLIGATORII ULTERIOARE ADOPTĂRII HOTĂRĂRII CONSILIULUI LOCAL AL COMUNEI NR. 8/2021			
Nr. crt	Operațiuni efectuate	Data ZZ/LL/AN	Semnătura persoanei responsabile să efectueze procedura
0	1	2	3
1	Adoptarea hotărârii 1)	23.04.2021	
2	Comunicarea către primarul comunei 2)	24.04.2021	
3	Comunicarea către prefectul județului 3)	27.04.2021	
4	Aducerea la cunoștință publică 4+5)	27.04.2021	
5	Comunicarea, numai în cazul celei cu caracter individual 4+5)		
6	Hotărârea devine obligatorie 6) sau produce efecte juridice 7), după caz	27.04.2021	

Extrase din Ordonanța de urgență a Guvernului nr. 57/2019 privind Codul administrativ:

1) art. 139 alin. (1): *În exercitarea atribuțiilor ce îi revin, consiliul local adoptă hotărâri, cu majoritate absolută sau simplă, după caz.;*

2) art. 197 alin. (2): *Hotărârile consiliului local se comunică primarului.;*

3) art. 197 alin. (1), adaptat: *Secretarul general al comunei comunică hotărârile consiliului local al comunei prefectului în cel mult 10 zile lucrătoare de la data adoptării...;*

4) art. 197 alin. (4): *Hotărârile ... se aduc la cunoștința publică și se comunică, în condițiile legii, prin grija secretarului general al comunei.;*

5) art. 199 alin. (1): *Comunicarea hotărârilor cu caracter individual către persoanele cărora li se adresează se face în cel mult 5 zile de la data comunicării oficiale către prefect.;*

6) art. 198 alin. (1): *Hotărârile ... cu caracter normativ devin obligatorii de la data aducerii lor la cunoștință publică.;*

7) art. 199 alin. (2): *Hotărârile ... cu caracter individual produc efecte juridice de la data comunicării către persoanele cărora li se adresează.*

Aprobat prin HCL nr. 8/2021
Conform cu Ordinul nr. 25/2021 pentru aprobarea modelului orientativ
al statutului unității administrativ-teritoriale, precum și a modelului orientativ
al regulamentului de organizare și funcționare a consiliului local

S T A T U T U L UNITĂȚII ADMINISTRATIV-TERITORIALE COMUNA BEBA VECHE, JUDEȚUL TIMIȘ

CAPITOLUL I

Prezentarea generală a unității administrativ-teritoriale

Art. 1. - (1) Comuna Beba Veche, județul Timiș este:

- a) persoană juridică de drept public, cu capacitate juridică deplină și patrimoniu propriu;
 - b) subiect juridic de drept fiscal;
 - c) titulară a drepturilor și obligațiilor ce decurg din contractele privind administrarea bunurilor care aparțin domeniului public și privat al acesteia, precum și din raporturile cu alte persoane fizice sau juridice, în condițiile legii.
- (2) Comuna Beba Veche, județul Timiș are sediul social în Comuna Beba Veche la adresa: sat Beba Veche nr. 292, județul Timiș precum și codul de înregistrare fiscală 5390648.
- (3) Însemnele specifice ale Comuna Beba Veche, județul Timiș sunt:
- a) stema, aprobată prin Hotărârea Guvernului nr. nr. 807/2012 privind aprobarea stemelor comunelor Beba Veche, Belinț, Boldur, Curtea, Dudeștii Noi, Gavojdia, Gottlob, Livezile și Nițchidorf, județul Timiș, al cărei model este prevăzut în anexa nr. 1.a la prezentul statut;
 - b) steagul, aprobat prin Hotărârea Guvernului nr. - . potrivit Legii nr. 141/2015 privind arborarea și folosirea de către unitățile administrativ-teritoriale a steagurilor proprii.
 - c) imnul, aprobat prin Hotărârea Consiliului Local al comunei Beba Veche nr. - ,

Art. 2. - (1) UAT Comuna Beba Veche, județul Timiș are reședința în satul Beba Veche, nr. 292, județul Timiș, cod poștal 307035.

(2) Comuna Beba Veche, județul Timiș se delimitează din punct de vedere teritorial astfel:

NORD-VEST	EST	SUD	SUD-VEST
Republica Ungară	Satul Cheglevici, comuna Dudeștii- Vechi	Satul Valcani, comuna Dudeștii- Vechi	Serbia

(3) Comuna Beba Veche, județul Timiș are în componență un număr de 3 localități, dintre care 0 localități urbane și 3 localități rurale, care sunt amplasate după cum urmează satul Beba Veche care este și localitatea de reședință, satul Cherestur și satul Pordeanu.

(4) Comuna Beba Veche, județul Timiș , potrivit legislației privind amenajarea teritoriului național, are rangul de **COMUNĂ**.

(5) Prezentarea grafică și descriptivă, respectiv suprafețele intravilanului și extravilanului pe fiecare dintre localitățile menționate la alin. (3) sunt prevăzute în anexa nr. 2 la prezentul statut.

Art. 3. - (1) Comuna Beba Veche, județul Timiș dispune de o rețea hidrografică formată din: râuri, lacuri, mlaștini sau ape subterane.

(2) Pe teritoriul Comuna Beba Veche, județul Timiș, se regăsesc o floră și faună diverse.

(3) Comuna Beba Veche, județul Timiș dispune de o mare diversitate de soluri.

(4) Resursele de subsol ale Comunei Beba Veche, județul Timiș sunt formate din:

- a) resurse de apă termominerală, după cum urmează sonda termală Beba Veche;
- b) resurse de hidrocarburi, petrol și gaze asociate;
- c) alte resurse.

(5) Denumirea și lungimea râurilor, lacurilor, mlaștinilor sau apelor subterane, denumirea faunei și florei de pe raza teritorială a Comunei Beba Veche se regăsesc în anexa nr. 3 la prezentul statut.

Art. 4. - (1) Comuna Beba Veche, județul Timiș s-a înființat în anul 1880. (data primelor registre de stare civilă existente în arhiva Primăriei Beba Veche 1895)

(2) Prima atestare documentară a Comunei Beba Veche, județul Timiș a fost în 1247.

(3) Evoluția istorică a Comunei Beba Veche, județul Timiș se regăsește în anexa nr. 4 la prezentul statut.

Art. 5. - (1) Populația Comunei Beba Veche, județul Timiș numără 1544 locuitori.

(2) Componenta și structura populației Comunei Beba Veche, județul Timiș, defalcate inclusiv pe localități componente, se regăsește în anexa nr. 5 prezentul statut.

(3) Aspectele privind numărul populației se actualizează în urma recensământului în vederea respectării dreptului cetățenilor aparținând unei minorități naționale de a folosi limba lor maternă în relația cu administrația publică locală și cu serviciile deconcentrate.

CAPITOLUL II

Autoritățile administrației publice locale

Art. 6. - (1) Autoritățile administrației publice locale sunt:

a) Consiliul Local al Comunei Beba Veche, județul Timiș, reprezintă autoritate deliberativă de la nivelul Comuna Beba Veche, județul Timiș. Consiliul Local al Comuna Beba Veche, județul Timiș este format din 11 membri;

b) primarul Comunei Beba Veche, județul Timiș, ca autoritate executivă;

c) La nivelul comunei Beba Veche, consiliul Local a ales un viceprimar, dl. Bican Aurelian-Craciun.

(2) Apartenența politică a consilierilor locali este următoarea:

Partidul Social Democrat 8 mandate

Partidul Național Liberal 2 mandate

Uniunea Democrată a Maghiarilor din România 1 mandat.

(3) Constituirea Consiliului Local al Comunei Beba Veche s-a constatat prin Ordinul prefectului județului Timiș nr. 720/3.11.2020.

(4) Componenta nominală, perioada/perioadele de exercitare a mandatelor aleșilor locali, precum și apartenența politică a acestora, începând cu anul 1992, sunt prevăzute în anexa nr. 6.a la prezentul statut, respectiv în anexa nr. 6.b la prezentul statut.

Art. 7. - (1) Autoritățile administrației publice locale au dreptul de a conferi și retrage titlul de cetățean de onoare persoanelor fizice române sau străine pentru Comuna Beba Veche, județul Timiș.

(2) Autoritățile administrației publice locale au dreptul de a conferi certificatul de fiu/fiică al/a Comunei Beba Veche, județul Timiș persoanelor fizice române sau străine.

(3) Criteriile potrivit cărora autoritățile administrației publice locale au dreptul de a conferi și retrage titlul de cetățean de onoare persoanelor fizice române sau străine, precum și procedura aplicabilă pentru acordarea titlului și certificatului de fiu/fiică al/a comunei Beba Veche. se regăsesc în anexa nr. 7 la prezentul statut.

CAPITOLUL III

Căi de comunicații

Art. 8. - (1) Raza teritorială a Comunei Beba Veche, județul Timiș este tranzitată, de una sau mai multe dintre următoarele rețele de transport, potrivit prevederilor Legii nr. 363/2006 privind aprobarea Planului de amenajare a teritoriului național - Secțiunea I - Rețele de transport, cu modificările și completările ulterioare:

a) rețeaua rutieră DJ682;

b) rețeaua de căi ferate;

c) rețeaua de căi navigabile interioare și porturi;

d) rețeaua de aeroporturi;

e) rețeaua de transport combinat.

(2) Rețeaua de transport prevăzută la alin. (1) lit. a) este formată, potrivit Ordonanței Guvernului nr. 43/1997 privind regimul drumurilor, republicată, cu modificările și completările ulterioare, din drumuri de interes național, drumuri de interes județean și drumuri de interes comunal și poduri, după caz, astfel cum sunt prezentate în anexa nr. 8.a la prezentul statut¹³.

(3) Rețeaua de transport prevăzută la alin. (1) lit. b), potrivit prevederilor Legii nr. 363/2006, cu modificările ulterioare, cuprinde: linii de cale ferată convenționale, linii de cale ferată de interes local, pe trasee noi sau poduri noi, după caz, astfel cum sunt prezentate în anexa nr. 8.b la prezentul statut.

(4) Rețeaua de transport prevăzută la alin. (1) lit. c), potrivit prevederilor Legii nr. 363/2006, cu modificările ulterioare, cuprinde: căi navigabile la care se vor executa lucrări de amenajare; puncte de traversare cu bacul și de acostare pentru nave de pasageri, la care se vor executa lucrări de modernizare; puncte de trafic RO - RO noi; porturi la care se vor executa lucrări de modernizare; porturi noi sau porturi turistice și debarcadere pentru nave de pasageri, după caz, astfel cum sunt prezentate în anexa nr. 8.c prezentul statut.

(5) Rețeaua de transport prevăzută la alin. (1) **lit. d)**, potrivit prevederilor Legii **nr. 363/2006**, cu modificările ulterioare, cuprinde: aeroporturi existente la care se vor executa lucrări de modernizare sau aeroporturi noi, după caz, astfel cum sunt prezentate în anexa nr. 8.d la prezentul statut.

(6) Rețeaua de transport prevăzută la alin. (1) **lit. e)**, potrivit prevederilor Legii **nr. 363/2006**, cu modificările ulterioare, cuprinde: terminale de transport combinat existente, la care urmează să se execute lucrări de modernizare sau terminale de transport combinat noi, după caz, astfel cum sunt prezentate în anexa nr. 8.e la prezentul statut.

CAPITOLUL IV

Principalele instituții care își desfășoară activitatea pe raza teritorială a unității administrativ-teritoriale

Art. 9. - (1) Rețeaua școlară de la nivelul Comunei Beba Veche, județul Timiș, potrivit Legii educației naționale **nr. 1/2011**, cu modificările și completările ulterioare, cuprinde numărul total de unități de învățământ de stat și particular preuniversitar, acreditate, respectiv autorizate să funcționeze provizoriu, numărul total al unităților de învățământ preuniversitar, înființate în structura universităților de stat, și numărul total al furnizorilor de educație autorizați să funcționeze provizoriu.

(2) Pe raza teritorială a Comuna Beba Veche, județul Timiș își desfășoară activitatea un număr total de 1 unități de învățământ de stat și particular preuniversitar.

(3) Pe raza teritorială a Comuna Beba Veche, județul Timiș își desfășoară activitatea un număr total de 0 universități, academii de studii, institute, școli de studii superioare de stat private sau confesionale, după caz.

(4) Unitățile de învățământ și furnizorii de educație prevăzuți la alin. (1), precum și universitățile, academiile de studii, institutele, școlile de studii superioare de stat private sau confesionale, după caz, sunt prezentate în anexa nr. 9 la prezentul statut.

(5) Comuna Beba Veche, județul Timiș susține unitățile de învățământ și furnizorii de educație prevăzuți la **alin. (1)** potrivit prevederilor Legii nr. 1/2011.

Art. 10. - (1) Pe raza teritorială a Comuna Beba Veche, județul Timiș își desfășoară activitatea 3 instituții de cultură.

(2) Pe raza teritorială a Comuna Beba Veche, județul Timiș se organizează 15 manifestări culturale¹⁴

(3) Tipul și denumirea instituțiilor de cultură ori tipul și denumirea manifestărilor culturale se regăsesc în anexa **nr. 9** la prezentul statut.

(4) Comuna Beba Veche, județul Timiș participă la finanțarea manifestărilor culturale de la bugetele locale, din venituri proprii, fonduri externe rambursabile și nerambursabile, contracte cu terții, după caz, potrivit legii.

Art. 11. - (1) Pe raza teritorială a Comuna Beba Veche, județul Timiș se asigură una sau mai multe dintre următoarele forme de asistență medicală, după caz:

a) asistență medicală profilactică și curativă;

b) asistență medicală de urgență;

c) asistență medicală de hemotransfuziologie, transfuzie sanguină sau alte servicii de asistență medicală și prestații autorizate conform legii.

(2) Comuna Beba Veche, județul Timiș participă la finanțarea activităților de asistență de sănătate publică de la bugetele locale, din venituri proprii, fonduri externe rambursabile și nerambursabile, contracte cu terții, după caz, potrivit legii.

(3) Asistența medicală prevăzută la alin. (1) **lit. a)** se realizează, dacă este cazul, prin:

a) cabinete medicale ambulatorii ale medicilor de familie și de alte specialități, centre de diagnostic și tratament, centre medicale, centre de sănătate, laboratoare, precum și prin alte unități sanitare publice și private, după caz;

b) unități sanitare publice și private cu paturi.

(4) Asistența medicală prevăzută la alin. (1) **lit. b)** se asigură, dacă este cazul, prin unități specializate de urgență și transport sanitar publice sau private, precum și prin structuri de primire a urgențelor, organizate în acest scop.

(5) Lista cu numărul și denumirea unităților prin care se asigură asistența medicală sunt prezentate în anexa **nr. 9** la prezentul statut.

Art. 12. - (1) Pe raza teritorială a Comunei Beba Veche, județul Timiș se asigură servicii sociale definite potrivit **art. 30** din Legea asistenței sociale nr. 292/2011, cu modificările și completările ulterioare.

(2) Comuna Beba Veche, județul Timiș asigură cadrul pentru furnizarea serviciilor sociale prevăzute la alin. (1).

(3) Lista cu tipul serviciilor sociale asigurate de Comuna Beba Veche, județul Timiș se regăsește în anexa **nr. 9** la prezentul statut.

Art. 13. - (1) Pe raza teritorială a Comunei Beba Veche, județul Timiș își desfășoară activitatea, dacă este cazul, 0 instituții de presă în domeniul presei scrise, media on-line și/sau, după caz, media audiovizual.

(2) Lista cu denumirea instituțiilor de presă prevăzute la alin. (1) se regăsește în anexa nr. 9 la prezentul statut.

Art. 14. - (1) Pe raza teritorială a Comunei Beba Veche, județul Timiș își desfășoară activitatea, 1 asociație sportivă.

(2) Lista cu denumirea cluburilor prevăzute la alin. (1) se regăsește în anexa nr. 9 prezentul statut.

CAPITOLUL V

Funcțiuni economice ale unității administrativ-teritoriale

Art. 15. - Principalele funcțiuni economice, capacități de producție diversificate din sectorul secundar și terțiar, precum și din agricultură sunt prevăzute în anexa nr. 10 la prezentul statut.

CAPITOLUL VI

Bunurile din patrimoniul unității administrativ-teritoriale

Art. 16. - (1) Patrimoniul Comuna Beba Veche, județul Timiș este compus din bunurile mobile și imobile care aparțin domeniului public și domeniului privat al Comuna Beba Veche, județul Timiș, precum și din totalitatea drepturilor și obligațiilor cu caracter patrimonial.

(2) Inventarul bunurilor aflate în patrimoniul Comunei Beba Veche, județul Timiș, întocmit și atestat prin Hotărârea Consiliului Local Beba Veche nr. 20/27.04.2001 privind însușirea bunurilor care aparțin domeniului public al Comunei Beba Veche, cu modificările și completările ulterioare, în conformitate cu prevederile art. 289 din Ordonanța de urgență a Guvernului nr. 57/2019 privind Codul administrativ, cu modificările și completările ulterioare, se găsește în anexa nr. 11 la prezentul statut.

(3) Inventarul bunurilor aflate în patrimoniul Comuna Beba Veche, județul Timiș se actualizează ori de câte ori intervin evenimente de natură juridică și se publică pe pagina de internet a Comuna Beba Veche, județul Timiș, în secțiunea dedicată acestui statut.

CAPITOLUL VII

Serviciile publice existente

Art. 17. - Serviciile comunitare de utilități publice furnizate la nivelul Comuna Beba Veche, județul Timiș sunt, după caz:

a) serviciul public de alimentare apă și canalizare;

b) serviciul public de salubritate;

c) serviciul public de iluminat;

Art. 18. - Transportul și distribuția energiei electrice de pe raza teritorială a Comuna Beba Veche, județul Timiș sunt furnizate de ENEL

Art. 19. - Alimentarea cu gaze naturale pe raza teritorială a Comuna Beba Veche, județul Timiș este asigurată de:nu există

Art. 20. - Serviciul public de administrare a domeniului public al Comuna Beba Veche, județul Timiș este furnizat de Primăria comunei Beba Veche.

CAPITOLUL VIII

Atribuirea și schimbarea denumirilor de străzi, piețe și de obiective de interes public local

Art. 21. - (1) Comuna Beba Veche, atribuie sau schimbă denumirile de: străzi, piețe și de obiective de interes public local, precum și pentru obiective și instituții de interes local aflate în subordinea sa, cu respectarea prevederilor Ordonanței Guvernului nr. 63/2002 privind atribuirea sau schimbarea de denumiri, aprobată cu modificări prin Legea nr. 48/2003, cu modificările și completările ulterioare.

(2) În situația în care, prin proiectele de hotărâri ale consiliilor locale, se propune atribuirea ca denumire a unor nume de personalități ori evenimente istorice, politice, culturale sau de orice altă natură ori schimbarea unor astfel de denumiri, aceste hotărâri vor putea fi adoptate numai după ce au fost analizate și avizate de comisia de atribuire de denumiri județeană, respectiv a municipiului București, în conformitate cu prevederile Ordonanței Guvernului nr. 63/2002 privind atribuirea sau schimbarea de denumiri, aprobată cu modificări prin Legea nr. 48/2003, cu modificările și completările ulterioare.

(3) Schimbarea denumirilor instituțiilor publice și a obiectivelor de interes județean, se face prin hotărâre a consiliului județean, cu avizul consiliului local pe al cărui teritoriu administrativ sunt amplasate instituțiile și obiectivele în cauză, în conformitate cu prevederile Ordonanței Guvernului nr. 63/2002 privind atribuirea sau schimbarea de denumiri, aprobată cu modificări prin Legea nr. 48/2003, cu modificările și completările ulterioare.

CAPITOLUL IX

Societatea civilă, respectiv partidele politice, sindicatele, cultele și organizațiile nonguvernamentale care își desfășoară activitatea în unitatea administrativ-teritorială

Art. 22. - (1) Comuna Beba Veche, județul Timiș realizează un cadru de cooperare sau asociere cu organizații neguvernamentale, asociații și cluburi sportive, instituții culturale și artistice, organizații de tineret, în vederea finanțării și realizării unor acțiuni sau proiecte care vizează dezvoltarea comunității.

(2) Comuna Beba Veche, județul Timiș acordă o atenție deosebită proiectelor culturale și educative cu caracter local, regional, național, european și internațional, care se încadrează în strategia de dezvoltare a unității administrativ-teritoriale.

(3) Comuna Beba Veche, județul Timiș poate acorda finanțări nerambursabile de la bugetul local, în baza Legii nr. 350/2005 privind regimul finanțărilor nerambursabile din fonduri publice alocate pentru activități nonprofit de interes general, cu modificările și completările ulterioare.

(4) Lista cu denumirea principalelor organizații neguvernamentale care își desfășoară activitatea pe raza teritorială a Comuna Beba Veche, județul Timiș se regăsește în anexa nr. 12 la prezentul statut.

Art. 23. - (1) Pe teritoriul Comunei Beba Veche, județul Timiș își desfășoară activitatea 3 partide politice sau organizații aparținând minorităților naționale, înființate în condițiile Legii partidelor politice nr. 14/2003, republicată, cu modificările și completările ulterioare.

(2) Lista partidelor politice care își desfășoară activitatea în Comuna Beba Veche, județul Timiș se găsește în anexa nr. 12 la prezentul statut.

Art. 24. - (1) Pe teritoriul Comunei Beba Veche, județul Timiș își desfășoară activitatea 0 organizații sindicale sau asociații profesionale, după caz.

(2) Lista organizațiilor sindicale sau asociațiilor profesionale, după caz, care își desfășoară activitatea în Comuna Beba Veche, județul Timiș se găsește în anexa nr. 12 la prezentul statut.

Art. 25. - (1) În Comuna Beba Veche, județul Timiș își desfășoară activitatea următoarele culte religioase:

Biserica Ortodoxă Română

Biserica Romano-Catolică

Biserica Creștină Penticostală "Betel"

(2) Lista cu denumirile lăcașelor aparținând cultelor religioase prevăzute la alin. (1) se regăsește în anexa nr. 12 la prezentul statut.

CAPITOLUL X

Participare publică

Art. 26. - Populația din Comuna Beba Veche, județul Timiș este consultată și participă la dezbaterile problemelor de interes local sau județean, după caz, astfel:

a) prin intermediul referendumului local, organizat în condițiile legii;

b) prin intermediul adunărilor cetățenești organizate pe sate, în mediul rural.

c) prin dezbaterile publice asupra proiectelor de acte administrative;

d) prin participarea la ședințele consiliului local, după caz;

e) prin alte forme de consultare directă a cetățenilor, stabilite prin regulamentul de organizare și funcționare al consiliului.

Art. 27. - (1) În funcție de obiectul referendumului local, modalitatea de organizare și validare a acestuia se realizează cu respectarea prevederilor Legii nr. 3/2000 privind organizarea și desfășurarea referendumului, cu modificările și completările ulterioare sau ale Ordonanței de urgență a Guvernului nr. 57/2019, cu modificările și completările ulterioare, după caz.

(2) Referendumul local se poate organiza în toate satele și localitățile componente ale comunei ori numai în unele dintre acestea.

CAPITOLUL XI

Cooperare sau asociere

Art. 28. - Comuna Beba Veche, județul Timiș se asociază sau cooperează, după caz, cu persoane juridice de drept public sau de drept privat române sau străine, în vederea finanțării și realizării în comun a unor acțiuni, lucrări, servicii sau proiecte de interes public local cu respectarea prevederilor art. 89 din Ordonanța de urgență a Guvernului nr. 57/2019, cu modificările și completările ulterioare.

Art. 29. - (1) Comuna Beba Veche, județul Timiș aderă la asociații naționale și internaționale ale autorităților administrației publice locale, în vederea promovării unor interese comune.

(2) Lista cu denumirea înfrățirilor, cooperărilor sau asocierilor încheiate de Comuna Beba Veche, județul Timiș se regăsește în anexa nr. 13 la prezentul statut.

Art. 30. - Programele, proiectele sau activitățile, după caz, a căror finanțare se asigură din bugetul local, prin care se promovează/consolidează elemente de identitate locală de natură culturală, istorică, obiceiuri și/sau tradiții, se regăsesc în anexa nr. 14 la prezentul statut.

CAPITOLUL XII

Dispoziții tranzitorii și finale

Art. 31. - Anexele **nr. 1-14** fac parte integrantă din prezentul statut, aprobat prin Hotărârea Consiliului Local nr. /2021

Art. 32. - Orice modificare care are ca obiect modificarea Statutului Comunei Beba Veche, județul Timiș sau a anexelor acestuia se realizează numai prin hotărâre a autorității deliberative.

Art. 33. - Anexa **nr. 11** la prezentul statut se actualizează ori de câte ori intervin evenimente de natură juridică.

Art. 34. - Prezentul statut și anexele acestuia, cu excepția celei prevăzute la **art. 33** se actualizează, în funcție de modificările și completările apărute la nivelul elementelor specifice ale acestora, cel puțin o dată pe an.

Modelul stemei Comuna Beba Veche, județul Timiș

Anexa nr. 1a la HCL Statut UAT Beba Veche

Descrierea:

Stema Comunei Beba Veche, județul Timiș se compune se compune dintr-un scut triunghiular albastru cu marginile rotunjite, tăiat de o furcă lată de aur. În partea superioară se află un cocoș de aur, în mers, înarmat și limbat. În centrul scutului, pe furcă, se află un obelisc ridicat pe un postament cu trei trepte, de culoare roșie. În vârful scutului, pe furcă, se află imaginea unui pod roșu, cu patru arce de boltă - mâner de paner. Scutul este timbrat de o coroană murală de argint cu un turn crenelat.

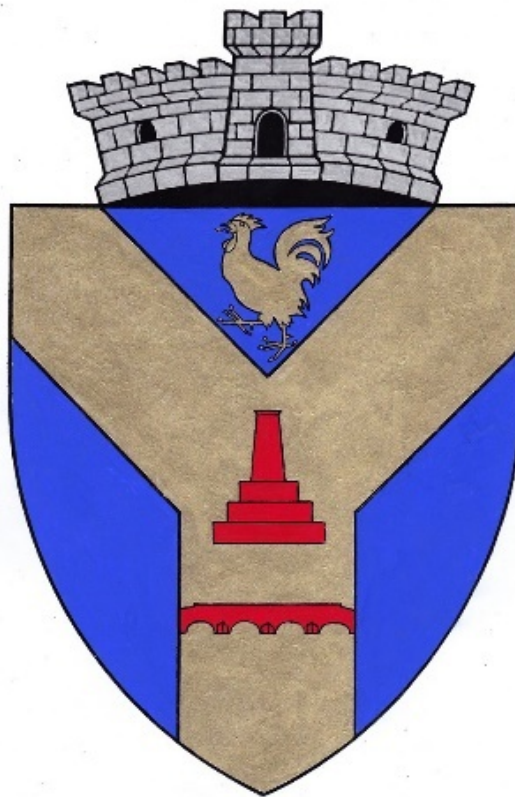

Stema Comunei Beba Veche, reprezentare grafică (preluată din anexa 1.3. din H.G. nr. 807/2012)

Semnificațiile elementelor însumate:

Furca sugerează locul în care se întâlnesc cele trei țări - România, Serbia și Ungaria, iar cocoșul ilustrează zicala potrivit căreia cântecul cocoșului este auzit în cele trei țări. Obeliscul "Triplex Confinium", ridicat în 4 mai 1920, în urma Tratatului de la Trianon, sugerează punctul de întâlnire al frontierelor celor trei țări. Podul, numit "Podul Răbii" sau "Podul Grâului", a fost construit în prima jumătate a secolului al XVIII-lea și trecea peste un braț, azi secăt, al râului Mureș. Coroana murală cu un turn crenelat semnifică faptul că localitatea are rangul de comună.

ANEXA Nr. 1.b la statut

Modelul steagului Comuna Beba Veche, județul Timiș

NOTĂ: În această anexă se prevăd descrierea și semnificațiile însumate ale modelului steagului, precum și modalitățile de utilizare, conform prevederilor legale.

ANEXA Nr. 1.c la statut

Modelul imnului Comuna Beba Veche, județul Timiș

NOTĂ: În această anexă se cuprind: titlul, textul și muzica, precum și modalitățile de utilizare, conform prevederilor legale.

Prezentarea grafică și descriptivă, respectiv suprafețele intravilanului și a extravilanului pe fiecare dintre localități



Harta (vedere din satelit)

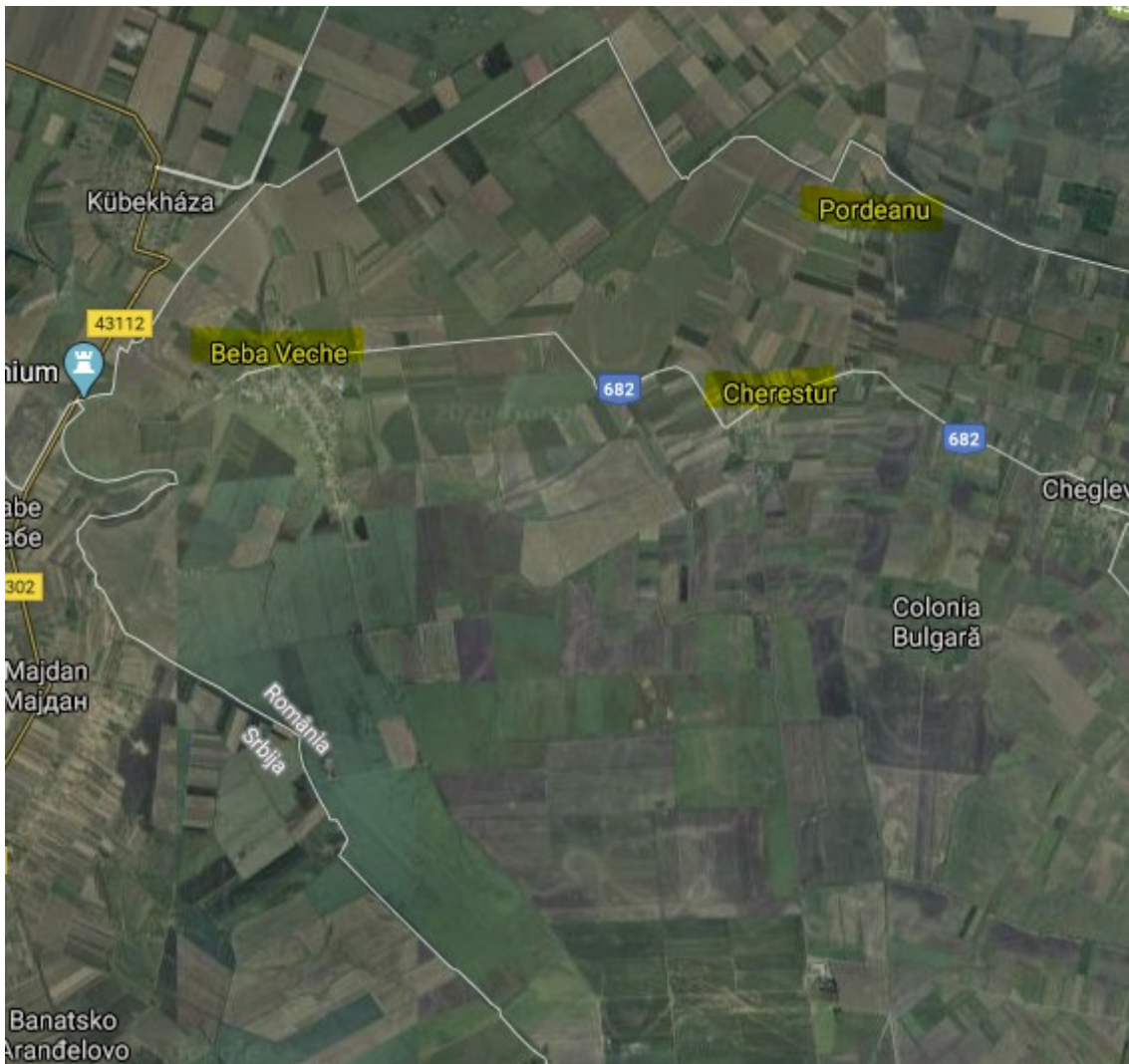

Harta aplicării Legilor fondului funciar

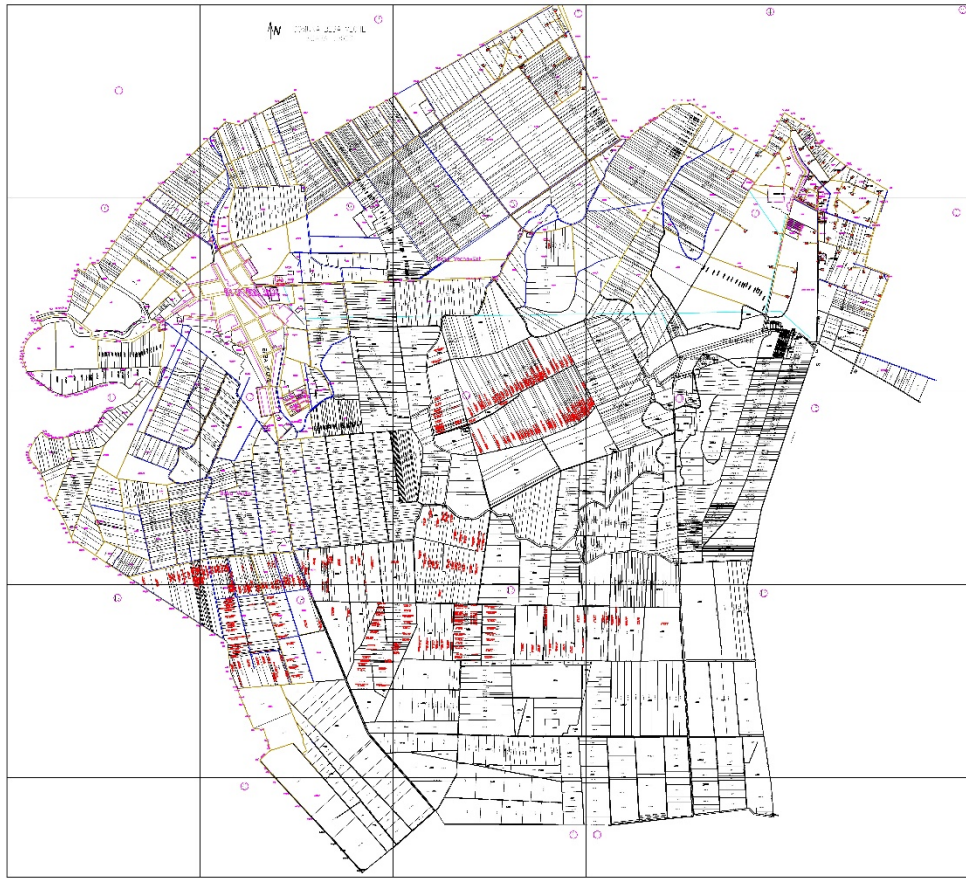

SITUAȚIA GENERALĂ

Județ Timiș

Localitate BEBA VECHÉ

Nr. crt.	Grupa proprietari	Terenuri arabile	Pășuni	Fânețe	Vii	Livezi	Total agricol	Pășuni	Ape	Drumuri și căi terate construite	Curți și construcții	Terenuri neproduct. agricole	Total
1	Total Județ	7793	976	3	16	30	8818	4	216	164	189	14	587
2	Proprietate publică - Total	26	0	0	0	0	26	0	163	19	91	0	273
3	Proprietate publică aparținând statului	26	0	0	0	0	26	0	163	19	91	0	273
4	-Min. Agriculturii, Pădurilor și Dezvoltării Ru	0	0	0	0	0	0	0	149	0	1	0	150
5	-Min. Mediului și Gospodăririi Apelor	0	0	0	0	0	0	0	0	0	0	0	0
6	-Min. Economiei și Comerțului	0	0	0	0	0	0	0	0	10	15	0	25
7	-Min. Transporturilor, Construcțiilor și Turis	0	0	0	0	0	0	0	0	0	0	0	0
8	-Min. Comunicațiilor și Tehnologiei Informaț	0	0	0	0	0	0	0	0	0	0	0	0
9	-Min. Educației și Cercetării	0	0	0	0	0	0	0	0	0	1	0	1
10	-Min. Sănătății Publice	1	0	0	0	0	1	0	0	0	0	0	1
11	-Min. Culturii și Cultelor	25	0	0	0	0	25	0	0	0	7	0	32
12	-Min. Apărării	0	0	0	0	0	0	0	0	0	0	0	0
13	-Min. Administrației și Internelor	0	0	0	0	0	0	0	14	9	67	0	90
14	-Min. Justiției	0	0	0	0	0	0	0	0	0	0	0	0
15	-Alte Ministere și Organe Centrale	0	0	0	0	0	0	0	0	0	0	0	0
16	Proprietate Publică Aparținând Unit.Adm.Te	0	0	0	0	0	0	0	0	0	0	0	0
17	-Județeană	0	0	0	0	0	0	0	0	0	0	0	0
18	-Comunală, Orășenească, Municipală	0	0	0	0	0	0	0	0	0	0	0	0
19	Proprietate privată - total	7767	976	3	16	30	8792	4	53	145	98	14	314
20	Proprietate privată a statului	0	0	0	0	0	0	0	0	0	9	0	9
21	Proprietate privată a Unit.Adm. Teritoriale	2	480	1	0	0	483	0	53	145	15	3	216
22	Proprietate privată a persoanelor juridice	755	0	0	0	0	755	0	0	0	2	0	757
23	Proprietate privată a persoanelor fizice	7010	496	2	16	30	7554	4	0	0	72	11	87
24	Proprietate obștească și cooperatistă	0	0	0	0	0	0	0	0	0	0	0	0
25	Terenuri deținute de investitori străini	0	0	0	0	0	0	0	0	0	0	0	0

Hydrografia, flora, fauna și tipul solurilor de la nivelul unității administrativ-teritoriale

I. Hidrografia Comuna Beba Veche, județul Timiș este reprezentată, după caz, de următoarele râuri, lacuri etc.

a) Râuri -

b) Lacuri –

Harta hidrografică:



II. Flora în Comuna Beba Veche, județul Timiș este reprezentată, în principal, de următoarele specii de plante:

Comuna Beba Veche are o vegetație complexă și variată și se încadrează în zona de stepă, specii de Festuca valesiaca, Festuca suleata, Festuca pseudovina, numeroase plante cu bulb, labiate, papilionacee și alte ierburi xeromezofile ce alcătuiesc pajiști stepice. Există și tufișuri de arbuști compuse din porumbar (*Prunus spinosa*), păducel (*Crataegus monogyna*) și lemn câinesc (*Ligustrum vulgare*).

Vegetația de sărătură ocupă suprafețe mici, în locuri depresionare, cu sol sărăturat reprezentă de *Puccinellia distans*, *Obione pedunculata*, *Festuca pseudovina* etc.

III. Fauna care trăiește pe teritoriul Comunei Beba Veche, județul Timiș este reprezentată, în principal, de următoarele specii:

Dintre mamifere se remarcă prezența rozătoarelor: popândăul (*Citellus citellus*), hârciogul (*Cricetus cricetus*), cățelul pământului (*Sphalax leocodon*), șoarecele de câmp (*Microtus arvalis*), iepurele, căprioara, unele carnivore (vulpe, dihor, nevăstuică, pisică sălbatică), etc.

Dintre păsări pot fi amintite: prepelița, potârnichea, sitarul, ciocănițoarea verzuie, rândunele, cucuveaua pitică, turturica, cucul, sturzul cântător, mierla neagră, pițigoii mare, fazanul, etc. Pe teritoriul comunei Timiș s-a mai semnalat în trecut prezența dropiei (*Otis tarda*), inițial aici figurând o rezervație naturală pentru această specie. Dintre răpitoarele de zi pot fi amintite șorecarul mare (*Buteo buteo*), iar dintre cele de noapte, bufnița.

Datele privind înființarea Comunei Beba Veche, județul Timiș, prima atestare documentară, precum și evoluția istorică

Cercetările arheologice au relevat existența unor așezări omenești locuite intens de către triburile agricole ale epocii neolitice, începând cu mileniul V î. e.n.. aceleași cercetări desfășurate în zona Duestii-Vechi au permis descoperirea pe teritoriul satului Cherestur a unei așezări și a unei necropole dacice, care demonstrează ca triburile daco-getice din aceasta parte a Daciei au fost într-un progres sincron cu cele din partea de est a județului.

Prima mențiune oficială a comunei Beba-Veche datează din anul 1247, într-o cronică de pe vremea regelui Bella al II-lea, cronică păstrată la Muzeul de Istorie Cluj.

Mențiuni documentare atestă și ctitorirea în anul 1746 a Bisericii cu hramul „Sfânta Născătoare de Dumnezeu”.

Poziția geografică a determinat, în urma războiului austro-turc soldat cu cucerirea în data de 18.10.1716 a Timisorei, trecerea în stăpânirea Imperiului habsburgic, a întregului Banat prin Tratatul de pace de la Passarowitz (21.07.1718). Interesată în obținerea unor venituri cât mai mari în noua provincie, cunoscută sub denumirea Banatul timișean, administrația imperială a inițiat o serie de măsuri printre care plantarea de duzi pentru creșterea viermilor de mătase, generalizarea cultivării cartofului, etc. și se inițiază o vastă acțiune de colonizare, cu populație în cea mai mare parte de origine germană. În comuna Beba-Veche au sosit un număr de aproximativ 300 de familii în perioada celei de-a doua etape a colonizării cunoscută sub numele etapa tereziană (1740-1780) după numele împărătesei Maria Tereza. Imigranții cunoscuți sub numele de șvabi, în cea mai mare parte țărani și meșteșugari, au contribuit în mare măsură la dezvoltarea comunei, prin capacitatea de muncă, spiritul organizatoric și organizare.

După instaurarea dualismului austro-ungar în 1867, administrația comunei a fost asigurată de către aserviți ai Curții. Printre altele, se căuta și pierderea identității culturale a românilor din comună, prin impunerea maghiarizării numelui și prenumelui. Aceasta stare de lucruri a durat până după primul război mondial, când în perioada 25 martie 1921- 10 aprilie 1924, comuna a fost sub administrație sârbească, situație reglementată de o rectificare a frontierelor.

Prin Legea nr. 2/1968 privind organizarea administrativă a teritoriului RSR se stabilește faptul că, Beba-Veche, județul Timiș, este o comună compusă din trei sate: Beba-Veche, Cherestur și Pordeanu, situație existentă și în prezent.

Populația a cunoscut o scădere continuă, stabilizându-se la nivelul actual după anul 1992:

Recensământul ^[8]		Structura etnică				
Anul	Populația	Români	Maghiari	Germani	Romi	Altele
1880	4.576	1.838	2.212	507	?	19
1910	4.182	1.854	1.819	417	?	92
1941	3.655	1.452	1.721	351	?	131
1977	2.142	988	985	90	41	38
1992	1.625	898	640	19	47	21
2002	1.600	979	567	19	30	5
2011	1.539	951	498	20	18	52

Componența și structura populației Comuna Beba Veche, județul Timiș , defalcate pe localități componente

Structura populației pe naționalități este:

	Total	Din care:			
		Români	Maghiari	Rromi	Alte naționalitati
Satul Beba-Veche	1026	850	146	19	11
Satul Cherestur	457	78	370	9	0
Satul Pordeanu	61	21	40	0	0
TOTAL	1544	949	556	28	11

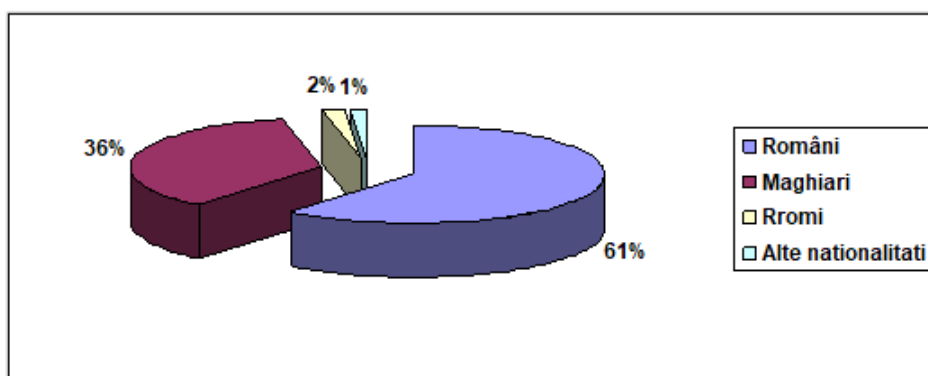

Pe grupe de vârstă, structura populației se prezintă astfel:

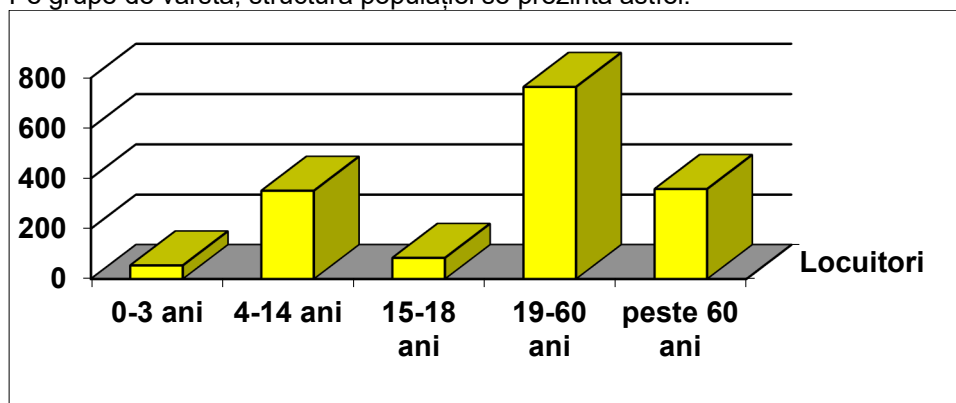

Totodată, pe sexe, exista 786 bărbați și 825 femei:

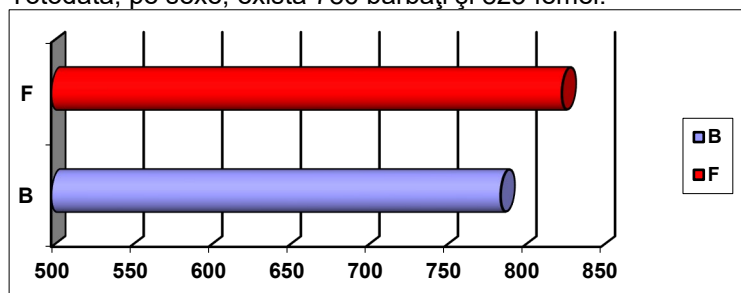

Componenta nominală, perioada/periodele de exercitare a mandatelor aleșilor locali de la nivelul Comuna Beba Veche, județul Timiș , precum și apartenența politică a acestora, începând cu anul 1992

Numele și prenumele	Apartenența politică	Anul încadrării în funcție	Anul părăsirii funcției
BRISCAN MIRON	PNL	1992	1996
BOHANCANU IOAN	PNL	1996	2000
COSA IOAN-MIRCEA	PNTCD	2000	2004
BOHANCANU IOAN	PSD	2004	În funcție

Componența nominală, perioada/periodele de exercitare ale mandatelor aleșilor locali de la nivelul comunei Beba Veche, județul Timiș, precum și apartenența politică a acestora, începând cu anul 1992

I. CONSILIERI LOCALI

A) mandatul 1992-1996

ARDELEAN IOAN
BOHANCANU IOAN
CĂLĂU MELU
FOLESCU AUREL
IUNG IOAN
NICOI VICTOR
PAȘCA VASILE
PISTRUI AUREL
SIPOS IOAN
TILIN NICOLAE

B) mandatul 1996-2000

TRIF VIOREL
MARINCU FERENCZ (1996-1996)
TERLAI RADU
FOLESCU AUREL
IUNG IOAN
KOVACS GEZA
COȘA DORINA
TOGI GHEORGHE
HORVATH STEFAN
FIBISAN TIBERIU (1996-1998)
MANTEA MIRCEA (1996-1997)
BICAN AURELIAN
TERLAI ALIN (1997-2000)
DĂIAN LUCIA (1997-2000)

C) mandatul 2000- 2004

DANCĂU DUMITRU
ERDELYI ELENA GABRIELA
ARDELEAN IOAN
BOHANCANU IOAN
KOVACS GEZA
TERLAI SORIN
BICAN AURELIAN
CRĂCIUN TIBERIU
HORVATH STEFAN
BRISCAN OLIMPIA
RANETE DORU

D) mandatul 2004- 2008

BARATH ANTONIU
COSA IOAN
CRĂCIUN TIBERIU OCTAVIAN
FARCA LIDIA LENUȚA
GYORGY MARIA
KOCSIS TEREZIA
POP IOAN
DANCĂU DUMITRU
HORVATH STEFAN
SIPOS RAIMOND
TOTH EDE

E) mandatul 2008-2012

BARATH ANTONIU
BICAN AURELIAN
COSA VIOREL
CRĂCIUN TIBERIU OCTAVIAN
FARCA LIDIA LENUȚA
GYORGY MARIA
KOCSIS TEREZIA
POP IOAN
RUS IOAN (2008-2008)
MOACA ION (2008- 2008)
UNGUREAN REMUS
TOTH EDE

F) mandatul 2012-2016

BALI GABRIELA
BICAN AURELIAN-CRACIUN
BRUDER TIMEA-TEREZIA
CIOBANU LIVIU
CRĂCIUN MEDA-OCTAVIA
FARCA LIDIA-LENUȚA
GRADEA LIVIU
HOLAS CONSTANTIN-IOAN
LASKA ANDREI-BOGDAN
TOTH EDE
VLAD DUMITRU

G) mandatul 2016-2020

Nume	Prenume	Apartenența politică
ARDELEAN	GHEORGHE	PNL
BALI	GABRIELA	PSD
BICAN	AURELIAN	PSD
BRUDER	TIMEA-TEREZIA	PSD
CIOBANU	LIVIU	PSD
COSA	DORINA	PSD
FARCA	LIDIA	PSD
FOLESCU	MIRCEA – NICOLAE	PNL
HORVATH	STEFAN	UNPR
TIFAN	MIKLOS	UDMR
TOTH	EDE	PSD

H) mandatul 2020-2024

Nume	Prenume	Apartenența politică
BERBECARU	ALIN-CONSTANTIN	PSD
BICAN	AURELIAN	PSD
BRUDER	TIMEA-TEREZIA	PSD
CIOBANU	LIVIU	PSD
CHIRA	IOAN-RADU	PSD
DANCĂU	DAN-DUMITRU	PSD
HORVATH	STEFAN	PSD
TERLAI	PAVEL-DANIEL	PSD
ARDELEAN	GHEORGHE	PNL
ȘŪLI	MONIKA-ESZTER	PNL
TIFAN	MIKLOS	UDMR

II. VICEPRIMARI

Numele și prenumele	Apartenența politică	Anul încadrării în funcție	Anul părăsirii funcției
BARATH ANTON	UDMR	1992	1996
FIBISAN TIBERIU	PDAR	1996	1998
TOGI GHEORGHE	PAC	1999	2000
HORVATH ȘTEFAN	UDMR	2001	2004
BICAN AURELIAN	PSD	2004	În funcție

Procedura privind acordarea titlului de "Cetățean de onoare al Comunei", respectiv a "Certificatului de Fiu/Fică al/a Comunei Beba Veche"

Art. 1. - Titlul de "Cetățean de onoare al Comunei Beba Veche", denumit în continuare Titlu reprezintă cea mai înaltă distincție acordată de către Consiliul Local al Comunei Beba Veche.

Art. 2. - Certificatul de "Fiu/fică al/a Comunei Beba Veche", denumit în continuare Certificat reprezintă distincția acordată de către Consiliul Local al Comunei Beba Veche persoanelor născute în comuna Beba Veche, la împlinirea vârstei de 18 ani.

Art. 3. - Titlul și Certificatul se pot acorda la inițiativa:

- a) primarului;
- b) consilierilor locali;
- c) unui număr de cel puțin 5% din numărul total al locuitorilor cu drept de vot înscriși în Registrul electoral cu domiciliul sau reședința în unitatea administrativ-teritorială respectivă.

Art. 4. - Acordarea Titlului și a Certificatului nu este condiționată de cetățenie, naționalitate, vârstă, domiciliu, sex, religie, apartenență politică.

Art. 5. - Titlul și Certificatul au următoarele caracteristici:

- a) sunt personale;
- b) sunt netransmisibile;
- c) reprezintă un drept al titularului;
- d) au valabilitate nedeterminată.

Art. 6. - Sunt îndreptățite să fie propuse pentru acordarea Titlului categoriile de persoane sau personalități care se găsesc în una din următoarele situații:

- a) personalități cu recunoaștere locală, națională sau internațională care și-au pus amprenta asupra dezvoltării comunei Beba Veche și a imaginii acestuia;
- b) personalități care, prin realizările lor deosebite, au făcut cunoscut numele Comunei Beba Veche, în țară și străinătate;
- c) persoane care, prin acțiunile lor, au preîntâmpinat producerea de evenimente deosebit de grave sau prin sacrificiul suprem au salvat viețile concetățenilor lor, în comuna Beba Veche;
- d) persoane care, prin acțiunile lor dezinteresate (donații, acțiuni umanitare etc.), au produs o îmbunătățire simțitoare a condițiilor de viață a locuitorilor comunei Beba Veche;
- e) foști deținuți politici sau veterani de război care prin activitatea lor ulterioară au un aport la realizarea unei imagini pozitive a comunei Beba Veche în lume;
- f) sportivi din comuna Beba Veche care au obținut rezultate deosebite în competiții sportive internaționale;
- g) alte situații stabilite prin regulamentul de organizare și funcționare al consiliului județean/local, după caz.

Art. 7. - Nu pot deține Titlul persoanele care se găsesc în una din următoarele situații:

- a) condamnate prin hotărâre judecătorească definitivă pentru infracțiuni contra statului, crime împotriva umanității, fapte penale;
- b) care au dosare pe rol, în cauze care ar leza imaginea Titlului; propunerea se va face după clarificarea situației juridice.

Art. 8. - (1) Persoanele prevăzute la art. 3 solicită acordarea Titlului sau a Certificatului prin depunerea unui dosar la unitatea administrativ-teritorială respectivă.

(2) Dosarul prevăzut la alin. (1) cu privire la acordarea Titlului cuprinde cel puțin următoarele înscrisuri:

- a) actul de identitate (copie vizată în conformitate cu originalul);
- b) curriculum vitae (în original);
- c) certificat de cazier judiciar (în original);
- d) actul de deces al celui propus, după caz (copie vizată în conformitate cu originalul).

(3) Dosarul prevăzut la alin. (1) cu privire la acordarea Certificatului cuprinde cel puțin următoarele înscrisuri:

- a) actul de identitate (copie vizată în conformitate cu originalul);
- b) curriculum vitae (în original).

(4) Persoanele prevăzute la art. 3, după înregistrarea dosarului, depun la secretarul general al unității administrativ-teritoriale proiectul de hotărâre de consiliu însoțit de referatul de aprobare și dosarul prevăzut la **alin. (2)** sau **(3)**.

(5) Proiectul de hotărâre prevăzut la alin. (4) este înscris pe ordinea de zi a ședințelor consiliului dacă sunt îndeplinite prevederile art. 136 **alin. (8)** din Ordonanța de urgență a Guvernului **nr. 57/2019** privind Codul administrativ, cu modificările și completările ulterioare.

(6) Proiectul de hotărâre prevăzut la alin. (4) este dezbătut în ședință ordinară sau extraordinară.

(7) Hotărârea privind acordarea Titlului sau a Certificatului, după caz, se adoptă cu majoritatea absolută a consilierilor consiliului local.

(8) Propunerile respinse nu pot fi reintroduse în dezbateri pe perioada mandatului în curs.

(9) Decernarea Titlului se face de către primarul comunei Beba Veche după caz, în cadrul ședințelor ordinare sau extraordinare ale Consiliului Local Beba Veche.

(10) Acordarea Certificatului se face de către primarul comunei Beba Veche în cadrul unei festivități care se organizează de către primar.

Art. 9. - Înmânarea Titlului se realizează după cum urmează:

a) președintele de ședință anunță festivitatea ce urmează să se desfășoare;

b) primarul comunei Beba Veche prezintă referatul de aprobare care a stat la baza propunerii Hotărârii Consiliului Local nr. ... ¹ a Comunei Beba Veche, județul Timiș ;

¹ *Se va completa cu numărul hotărârii consiliului local prin care s-a adoptat acordarea Titlului.*

c) primarul comunei Beba Veche înmânează diploma de "Cetățean de onoare al Comunei Beba Veche" persoanei laureate sau persoanei care o reprezintă;

d) ia cuvântul persoana laureată sau reprezentantul acesteia;

e) pot să ia cuvântul și alte persoane prezente care doresc să sublinieze pe scurt meritele laureatului;

f) laureatul sau, după caz, persoana care îl reprezintă este invitat/ă să scrie câteva rânduri în Cartea de onoare a comunei Beba Veche

Art. 10. - Deținătorii în viață ai Titlului dobândesc următoarele drepturi specifice:

a) dreptul de a lua cuvântul în ședințele Consiliului Local al Comunei Beba Veche la dezbaterile materialelor care privesc întreaga comunitate;

b) dreptul de a participa la toate manifestările desfășurate sub patronajul Consiliului Local al Comunei Beba Veche sau în care acesta este coorganizator;

c) dreptul de a călători gratuit pe toate mijloacele de transport în comun din comuna Beba Veche;

d) dreptul de a participa gratuit la toate manifestările cultural- sportive organizate de instituțiile aflate în subordinea consiliului local;

e) alte drepturi stabilite prin regulamentul de organizare și funcționare al Consiliului Local al Comunei Beba Veche.

Art. 11. - Drepturile prevăzute la art. 6 încetează în următoarele situații:

a) decesul titularului;

b) retragerea Titlului.

Art. 12. - Titlul se retrage în următoarele situații:

a) atunci când ulterior decernării apar incompatibilitățile prevăzute la art. 7 **lit. a)**;

b) atunci când persoana laureată produce prejudicii de imagine sau de altă natură comunei Beba Veche, locuitorilor săi sau țării.

Art. 13. - Retragerea Titlului se face de către Consiliul Local al Comunei Beba Veche, după următoarea metodologie:

a) este sesizat Consiliul Local al Comunei Beba Veche de către persoanele menționate la art. 3;

b) dezbaterile cazului se va face în cadrul comisiilor consiliului local;

c) retragerea Titlului se va face prin hotărâre a consiliului local, adoptată cu majoritate absolută, cu aplicarea prevederilor art. 8 pentru dezbaterile candidaturii;

d) la ședința consiliului va fi invitat deținătorul Titlului, iar dacă va fi prezent i se va acorda cuvântul, la solicitarea sa.

Art. 14. - Cetățenii de onoare au datoria de a promova imaginea comunei Beba Veche.

Art. 15. - Fiecare Cetățean de onoare va planta un copac pe care va fi aplicată o plăcuță cu numele acestuia.

Art. 16. - Informațiile publice referitoare la "cetățenii de onoare" vor fi publicate și în format electronic pe pagina de internet a unității administrativ-teritoriale respective.

Art. 17. - Legitimarea cetățenilor de onoare sa va face în baza unui înscris denumit brevet, semnat de către primarul comunei Beba Veche .

Rețeaua rutieră

NOTĂ: În această anexă se va completa, dacă este cazul, lungimea în km a drumurilor de interes național, a drumurilor de interes județean și a drumurilor de interes comunal și a podurilor noi care tranzitează teritoriul Comunei Beba Veche, definite potrivit Ordonanței Guvernului **nr. 43/1997** privind regimul drumurilor, republicată, cu modificările și completările ulterioare:

A. Drumuri de interes național

1. Autostrăzi

Nu este cazul / Nu există

2. Drumuri expres

Nu este cazul / Nu există

3. Drumuri internaționale E...

Nu este cazul / Nu există

4. Drumuri naționale principale

Nu este cazul / Nu există

5. Drumuri naționale secundare

Nu este cazul / Nu există

B. Drumuri de interes județean

Drumul județean DJ682, cu o lungime de 9,00 km pe teritoriul Comunei Beba Veche, județul Timiș

C. Drumuri de interes local

1. Drumuri comunale

Drum Comunal Beba Veche-Valcani DC1 0+400 – 9+500 cu o lungime de 9,10 km pe teritoriul Comunei Beba Veche, județul Timiș

Drumul comunal Cheglevici- Colonia Bulgară– Cherestur DC2 3+000 – 5+820 cu o lungime de 2,82 km pe teritoriul Comunei Beba Veche, județul Timiș

Drumul comunal Cherestur – Pordeanu DC3 0+000 – 2+500 cu o lungime de 2,50 km pe teritoriul Comunei Beba Veche, județul Timiș

2. Drumuri vicinale

-

3. Străzi

Beba Veche 34 străzi

Lungime 14,785 km

Trotuare 13712mp

Zona de protecție 32910 mp

Cherestur 11 străzi

Lungime 5,858 km

Trotuare 6653 mp

Zona de protecție 15966 mp

Pordeanu 2 străzi

Lungime 1,555 km

Trotuare 2375 mp

Zona de protecție 5700 mp

ANEXA Nr. 8.b la statut

Rețeaua de căi ferate

Nu este cazul/Nu există

ANEXA Nr. 8.c la statut

Rețeaua de căi navigabile interioare și porturi

Nu este cazul/Nu există

ANEXA Nr. 8.d la statut

Rețeaua de aeroporturi

Nu este cazul/Nu există

ANEXA Nr. 8.e la statut

Rețeaua de transporturi combinate

Nu este cazul/Nu există

Principalele instituții din domeniul educației, cercetării, culturii, sănătății, asistenței sociale, presei, radioului, televiziunii și altele asemenea

I. Instituții din domeniul educației și cercetării
Nu este cazul/Nu există

II. Instituții din domeniul culturii
Căminul cultural Beba Veche
Adresa Beba Veche sat Beba Veche nr. 141
Căminul cultural Cherestur
Adresa Beba Veche sat Cherestur nr. 50
Căminul cultural Pordeanu
Adresa Beba Veche sat Pordeanu nr. 38

III. Instituții din domeniul sănătății
Cabinet medical dr. Folescu Rozalia- medicină de familie
Cabinet stomatologic Vitalie Bucatari
Farmacie umană

IV. Instituții din domeniul asistenței sociale
Nu este cazul/Nu există

V. Instituții din domeniul presei, radioului, televiziunii și altele asemenea
Nu este cazul/Nu există

VI. Instituții în domeniul tineretului și sportului
Clubului Sportiv Triplex Beba Veche 2015 înființat în anul 2018.

Principalele funcțiuni economice, capacități de producție diversificate din sectorul secundar și terțiar, precum și din agricultură

Sunt înregistrate la Oficiul Registrului Comerțului Timiș un număr de 71 societăți comerciale, întreprinderi individuale și persoane fizice autorizate, astfel:

În satul Beba Veche – 33 firme

În satul Cherestur – 28 firme

În satul Pordeanu – 10 firme

Ca domeniu de activitate, structura este următoarea:

Prestări servicii 5 firme

Comerț 3 firme

Agricultură 63 firme.

Inventarul bunurilor aflate în patrimoniul Comuna Beba Veche, județul Timiș

I. Inventarul bunurilor imobile din domeniul public al Comuna Beba Veche, județul Timiș

1	Drum Comunal	Drum Comunal Beba Veche-Valcani DC1 0+400 – 9+500
2	Drum Comunal	Drum Comunal Cherestur Pordeanu DC2 0+000 – 2+500
3	Străzi	<p>Beba Veche Lungime 14785 m Trotuare 13712mp Zona de protecție 32910 mp</p> <p>Suprafata 254443 mp din care: Strada 1 lungime 1388m, suprafată 19658mp, Cartea Funciară/nr. cadastral 402380 Strada 2 lungime 1370m, suprafată 16184mp, Cartea Funciară/nr. cadastral 402392 Strada 3 lungime 333m, suprafată 6388mp, Cartea Funciară/nr. cadastral 402377 Strada 4 lungime 490m, suprafată 6430mp, Cartea Funciară/nr. cadastral 402393 Strada 5 lungime 300m, suprafată 4993mp, Cartea Funciară/nr. cadastral 402394 Strada 6 lungime 318m, suprafată 5763mp, Cartea Funciară/nr. cadastral 402395 Strada 7 lungime 234m, suprafată 2879mp, Cartea Funciară/nr. cadastral 402426 Strada 8 lungime 177m, suprafată 2757mp, Cartea Funciară/nr. cadastral 402396 Strada 9 lungime 176m, suprafată 2635mp, Cartea Funciară/nr. cadastral 402397 Strada 10 lungime 607m, suprafată 9480mp, Cartea Funciară/nr. cadastral 402398 Strada 11 lungime 164m, suprafată 666mp, Cartea Funciară/nr. cadastral 402399 Strada 12 lungime 440m, suprafată 8468mp, Cartea Funciară/nr. cadastral 402400 Strada 13 lungime 458m, suprafată 8440mp, Cartea Funciară/nr. cadastral 402401 Strada 14 lungime 154m, suprafată 2560mp, Cartea Funciară/nr. cadastral 402402 Strada 15 lungime 176m, suprafată 1862mp, Cartea Funciară/nr. cadastral 402403 Strada 16 lungime 148m, suprafată 1038mp, Cartea Funciară/nr. cadastral 402404 Strada 17 lungime 446m, suprafată 9640mp, Cartea Funciară/nr. cadastral 402405 Strada 18 lungime 530m, suprafată 10919mp, Cartea Funciară/nr. cadastral 402408</p>

		<p>Strada 19 lungime 269m, suprafață 6023mp, Cartea Funciară/nr. cadastral 402410 Strada 20 lungime 1845m, suprafață 52408mp, Cartea Funciară/nr. cadastral 402411 Strada 21 lungime 127m, suprafață 1450mp, Cartea Funciară/nr. cadastral 402412 Strada 22 lungime 119m, suprafață 2554mp, Cartea Funciară/nr. cadastral 402413 Strada 23 lungime 560m, suprafață 8649mp, Cartea Funciară/nr. cadastral 402414 Strada 24 lungime 93m, suprafață 587mp, Cartea Funciară/nr. cadastral 402415 Strada 25 lungime 200m, suprafață 4059mp, Cartea Funciară/nr. cadastral 402416 Strada 26 lungime 146m, suprafață 3088mp, Cartea Funciară/nr. cadastral 402417 Strada 27 lungime 203m, suprafață 4407mp, Cartea Funciară/nr. cadastral 402418 Strada 28 lungime 253m, suprafață 5000mp, Cartea Funciară/nr. cadastral 402420 Strada 29 lungime 204m, suprafață 4489mp, Cartea Funciară/nr. cadastral 402421 Strada 30 lungime 148m, suprafață 2862mp, Cartea Funciară/nr. cadastral 402422 Strada 31 lungime 517m, suprafață 7808mp, Cartea Funciară/nr. cadastral 402427 Strada 32 lungime 1362m, suprafață 20758mp, Cartea Funciară/nr. cadastral 402423 Strada 33 lungime 500m, suprafață 5578mp, Cartea Funciară/nr. cadastral 402424 Strada 34 lungime 330m, suprafață 3963mp, Cartea Funciară/nr. cadastral 402425</p>
4	Străzi	<p>Cherestur Lungime 5858 m Trotuare 6653 mp Zona de protecție 15966 mp suprafata 75561 mp, din care</p> <p>Strada 1 lungime 1653m, suprafață 20393mp, Cartea Funciară/nr. cadastral 402378 Strada 2 lungime 1760m, suprafață 22778mp, Cartea Funciară/nr. cadastral 402379 Strada 3 lungime 47m, suprafață 308mp, Cartea Funciară/nr. cadastral 402381 Strada 4 lungime 716m, suprafață 11090mp, Cartea Funciară/nr. cadastral 402419 Strada 5 lungime 254m, suprafață 3317mp, Cartea Funciară/nr. cadastral 402381 Strada 6 lungime 184m, suprafață 2473mp, Cartea Funciară/nr. cadastral 402382 Strada 7 lungime 430m, suprafață 5320mp, Cartea Funciară/nr. cadastral 402383 Strada 8 lungime 173m, suprafață 1084mp, Cartea Funciară/nr. cadastral 402384 Strada 9 lungime 150m, suprafață 1374mp, Cartea Funciară/nr. cadastral 402385 Strada 10 lungime 219m, suprafață 1735mp, Cartea Funciară/nr. cadastral 402386 Strada 11 lungime 272m, suprafață 1726mp, Cartea Funciară/nr. cadastral 402387</p>
5	Străzi	<p>Pordeanu Lungime 1555m Trotuare 2375 mp Zona de protecție 5700 mp suprafata 21498mp, din care</p> <p>Strada 1 lungime 1193m, suprafață 16498mp, Cartea Funciară/nr. cadastral 402377 Strada 2 lungime 362m, suprafață 5000mp, Cartea Funciară/nr. cadastral 402376 Trotuare 2375 mp Zona de protecție 5700 mp</p>
6	Sistem de alimentare cu apa	<p>Beba Veche Stații pompare 1 Rezervor stocare Conducte distribuție</p>
7	Sistem de alimentare cu apa	<p>Cherestur Stații pompare 2 Rezervor stocare Conducte distribuție</p>
8	Sistem de alimentare cu apa	<p>Pordeanu Stații pompare 1 Rezervor stocare</p>

		Conducte distribuție
9	Punct colectare deșeuri	Beba Veche
10	Punct colectare deșeuri	Cherestur
11	Punct colectare deșeuri	Pordeanu
12	Statie autobus	Beba Veche 1 Suprafată 14 mp
13	Statie autobus	Cherestur 2 Suprafată 28 mp
14	Sediu Primărie	Adresa Beba Veche sat Beba Veche nr. 292 CF 400685 Suprafață teren 3.765 mp Nr. cadastral 400685-C1 Nr. cadastral 400685-C2 Nr. cadastral 400685-C3 Suprafață construită 786 mp
15	Cămin Cultural	Adresa Beba Veche sat Beba Veche nr. 141 CF 403267 Suprafață teren 4.431 mp Nr. cadastral 403267-C1 Nr. cadastral 403267-C2 Suprafață construită 1197 mp regimul de înălțime P
16	Școala Gimnazială Beba Veche	Adresa Beba Veche sat Beba Veche nr. 373 CF 401591 Suprafață teren 4.431 mp Nr. cadastral 401591-C1 Suprafață construită 383 mp regimul de înălțime P
17	Teren sport	Beba Veche CF 258 nr. Top. 912 Suprafață teren 5.000 mp
18	Cămin Cultural	Adresa Beba Veche sat Cherestur nr. 50 CF 403255 Suprafață teren 4.316 mp Nr. cadastral 403255-C1 Nr. cadastral 403255-C2 Nr. cadastral 403255-C3 Suprafață construită 996 mp regimul de înălțime P
19	Cămin Cultural	Adresa Beba Veche sat Pordeanu nr. 38 CF 400578 Suprafață teren 511 mp Nr. cadastral 400578-C1 Suprafață construită 188 mp regimul de înălțime P
20	Gradinita cu program normal	Adresa Beba Veche sat Beba Veche nr. 299 CF 401365 Suprafață teren 2.518 mp

		Nr. cadastral 401365-C1 Suprafață construită 186 mp regimul de înălțime P
21	Cabinet medical, cabinet stomatologic si farmacie	Adresa Beba Veche sat Beba Veche nr. 205 CF 401343 Suprafață teren 2.222 mp Nr. cadastral 401343-C1 Suprafață construită 222 mp regimul de înălțime P
22	Scoala primară și Gradinita cu program normal	Adresa Beba Veche sat Cherestur nr. 211 CF 401590 Suprafață teren 2.518 mp Nr. cadastral 401590-C1 Suprafață construită 186 mp regimul de înălțime P
23	Drum Comunal	Cheglevici- Colonia Bulgară– Cherestur; DC2 3+000 – 5+820 Compus din DE835, DE852, DE856 lungime 2,82 km
24	Teren de sport	Adresa Beba Veche sat Cherestur extravilan CF 403274 Suprafață teren 19.367 mp Nr. cadastral 403274 Tarla CC926/2
25	Rețea de canalizare și stație de epurare	Stație de epurare Beba Veche CF 402443 Suprafață teren 1.184 mp
26	Rețea de canalizare și stație de epurare	Stație de epurare Pordeanu CF 400547 Suprafață teren 748 mp

II. Inventarul bunurilor imobile din domeniul privat al Comuna Beba Veche, județul Timiș

Nr. Crt.	Locația bunului: strada, nr., localitate, județ,	Descriere tehnică * Pentru teren ** Pentru construcție	Număr cadastral/ Carte funciară /Număr topografic
0	1	2	7
1.	Beba Veche nr 192	suprafața construită = 108 mp suprafața desfasurată = 889 mp regim înălțime = parter	CF 2789, top 3360/697/b
2.	Beba Veche nr 479	suprafața construită = 197,8 mp suprafața desfasurată = 2877 mp regim înălțime = parter	CF 482, top 343/5
3.	Beba Veche nr 542	suprafața construită = 150 mp suprafața desfasurată = 3597 mp regim înălțime = parter	CF 2085, top 246-247
4.	Beba Veche nr 475	suprafața construită = 137,5 mp suprafața desfasurată = 1439 mp regim înălțime = parter	CF 2893, top 343/10/a
5.	Beba Veche nr 629	suprafața construită = 120 mp suprafața desfasurată = 719 mp regim înălțime = parter	CF 493, top 340-341/a
6.	Beba Veche nr 632	suprafața construită = 218,4 mp suprafața desfasurată = 2877 mp regim înălțime = parter	CF 168, top 332-333
7.	Beba Veche nr 361	suprafața construită = 114,7 mp suprafața desfasurată = 360 mp regim înălțime = parter	CF 273, top 568-569/a
8.	Beba Veche nr 514	suprafața construită = 91 mp suprafața desfasurată = 1439 mp regim înălțime = parter	CF 155, top 294-295
9.	Beba Veche nr 551	suprafața construită = 200,1 mp suprafața desfasurată = 2158 mp regim înălțime = parter	CF 600, top 235-236
10.	Cherestur nr 1	suprafața construită = 35,1 mp suprafața desfasurată = 8301 mp regim înălțime = parter	CF 117, top 290/1-3
11.	Pordeanu nr 32	suprafața construită = 80 mp suprafața desfasurată = 511 mp regim înălțime = parter	CF 400578, top 201/94

Principalele entități privind societatea civilă, respectiv partidele politice, sindicatele, cultele, instituțiile de utilitate publică, precum și celelalte organizații nonguvernamentale, care au sediul sau punctul declarat că funcționează la nivelul unității administrativ-teritoriale

I. Principalele organizații neguvernamentale

-

II. Principalele partide politice

Partidul Social Democrat

Partidul Național Liberal

Uniunea Democrată a Maghiarilor din România

III. Principalele organizații sindicale sau asociații profesionale

-

IV. Cultele religioase

Biserica Ortodoxă Română Beba Veche

Biserica Romano-Catolică Beba Veche

Biserica Romano-Catolică Cherestur

Biserica Romano-Catolică Pordeanu

Biserica Creștină Penticostală "Betel"

Lista cu denumirea înfrăților, cooperărilor sau asocierilor încheiate de Comuna Beba Veche, județul Timiș

Asociația de Dezvoltare Intercomunitară Deșeuri Timiș

Asociația de Dezvoltare Intercomunitară Apă-Canal Timiș

Asociația de Dezvoltare Intercomunitară Distribuție Gaz Timiș Vest

Asociația de Dezvoltare Intercomunitară Turism Timiș

Asociația de Dezvoltare Intercomunitară Beba Veche- Dudeștii Vechi

Grup de Acțiune Locală Triplex

Programele, proiectele sau activitățile, după caz, a căror finanțare se asigură din bugetul local, prin care se promovează/consolidează elemente de identitate locală de natură culturală, istorică, obiceiuri și/sau tradiții

Nr. crt.	Denumirea programului, proiectului sau activității, după caz	Descrierea elementelor de identitate locală de natură culturală, istorică, obiceiurilor și/sau tradițiilor care se promovează/consolidează	Perioada în care se realizează
0	1	2	3
1.			
2.			
...			