

**STRATEGIA DE DEZVOLTARE LOCALĂ
A COMUNEI BOBÂLNA
PENTRU PERIOADA 2020-2027**



FIȘA PROIECTULUI

Denumirea proiectului:

STRATEGIA DE DEZVOLTARE LOCALĂ A COMUNEI BOBÂLNA PENTRU PERIOADA 2020-2027

Beneficiar:

COMUNA BOBÂLNA

Str. Principală, nr. 37, localitatea Bobâlna, județ Cluj

Proiectant general:

SC ECO MAPS SRL – Cluj

Director General ing. CĂLIN ROMAN



Proiectanți:

dr. econ. MARIUS CRISTEA

geograf DANIELA ROMAN

ing. ADRIAN PODARU



Contract nr.: **2226 / 2020**

Proiect nr.: **109 / 2020**

Cluj-Napoca, decembrie 2020

CUPRINS

Cuprins.....	3
Capitolul I. Analiza-Diagnostic a dezvoltării socio-economice la nivelul comunei Bobâlna	5
1. Elemente geografice generale, încadrarea în teritoriu și rețeaua de localități.....	5
2. Demografia.....	9
3. Activitatea economică.....	15
3.1. Agricultură.....	16
3.2. Industria, construcțiile și serviciile	20
3.3. Forța de muncă	21
4. Accesibilitatea și infrastructura de transport.....	25
5. Infrastructura tehnico-edilitară.....	27
5.1. Alimentarea cu apă și canal.....	27
5.2. Alimentarea cu energie electrică și iluminatul stradal	29
5.3. Încălzirea și asigurarea combustibilului pentru gătit la nivelul locuințelor	30
5.4. Telecomunicații	31
6. Fondul locativ	31
7. Educație.....	42
8. Sănătate	44
9. Incluziunea socială	44
10. Protecția mediului și managementul riscurilor	45
11. Patrimoniu, cultura și sportul.....	47
12. Turism și activități recreative	48
13. Capacitate administrativă	49
Analiza SWOT.....	54
Capitolul II. Strategia de dezvoltare a comunei Bobâlna pentru perioada 2020-2027.....	61
II.1. Contextul strategic.....	61
II.1.1. Documente strategice relevante de la nivel european:.....	61
II.1.2. Documente strategice relevante de la nivel NAȚIONAL:	64

II.1.3. Documente strategice relevante de la nivel regional:	74
II.1.4. Documente strategice relevante de la nivel județean:.....	76
II.1.5. Documente strategice relevante de la nivel microregional:.....	78
13.1. Documente strategice relevante de la nivel local:	79
II.2. Viziunea pe termen lung (2030) și obiectivul general pentru orizontul anului 2027	80
II.3. Obiective specifice, Priorități de intervenție și acțiuni Propuse	81
Capitolul III. Planul de acțiune și managementul implementării strategiei de dezvoltare locală a comunei Bobâlna	96
III.1. Portofoliul (fișele) de proiecte prioritare ale Comunei BOBÂLNA pentru perioada 2021-2027:.....	96
III.2. Pașii necesari pentru implementarea proiectelor prioritare	116
III.3. Managementul implementării strategiei. Comunicarea aferentă acesteia	118
III.4. Monitorizarea implementării strategiei.....	121

CAPITOLUL I. ANALIZA-DIAGNOSTIC A DEZVOLTĂRII SOCIO-ECONOMICE LA NIVELUL COMUNEI BOBÂLNA

1. ELEMENTE GEOGRAFICE GENERALE, ÎNCADRAREA ÎN TERITORIU ȘI REȚEAUA DE LOCALITĂȚI

Comuna Bobâlna se află în partea de nord a județului Cluj (unitate administrativ-teritorială încadrată în categoria NUTS 3), care face parte din regiunea de dezvoltare Nord-Vest (NUTS 2) și din regiunea istorică a Transilvaniei. Comuna se află la o distanță de circa 19 km distanță de municipiul Dej, principalul centru urban din zona de nord a județului și la 65 km de municipiul Cluj-Napoca, reședința de județ și principalul centru urban al Transilvaniei. Din punct de vedere administrativ, comuna Bobâlna se învecinează la N cu comunele Șimișna (SJ) și Vad (CJ), la E cu municipiul Dej (CJ) și comuna Jichișu de Jos (CJ), la sud cu comuna Cornești (CJ), și la vest cu comuna Recea-Cristur (CJ).

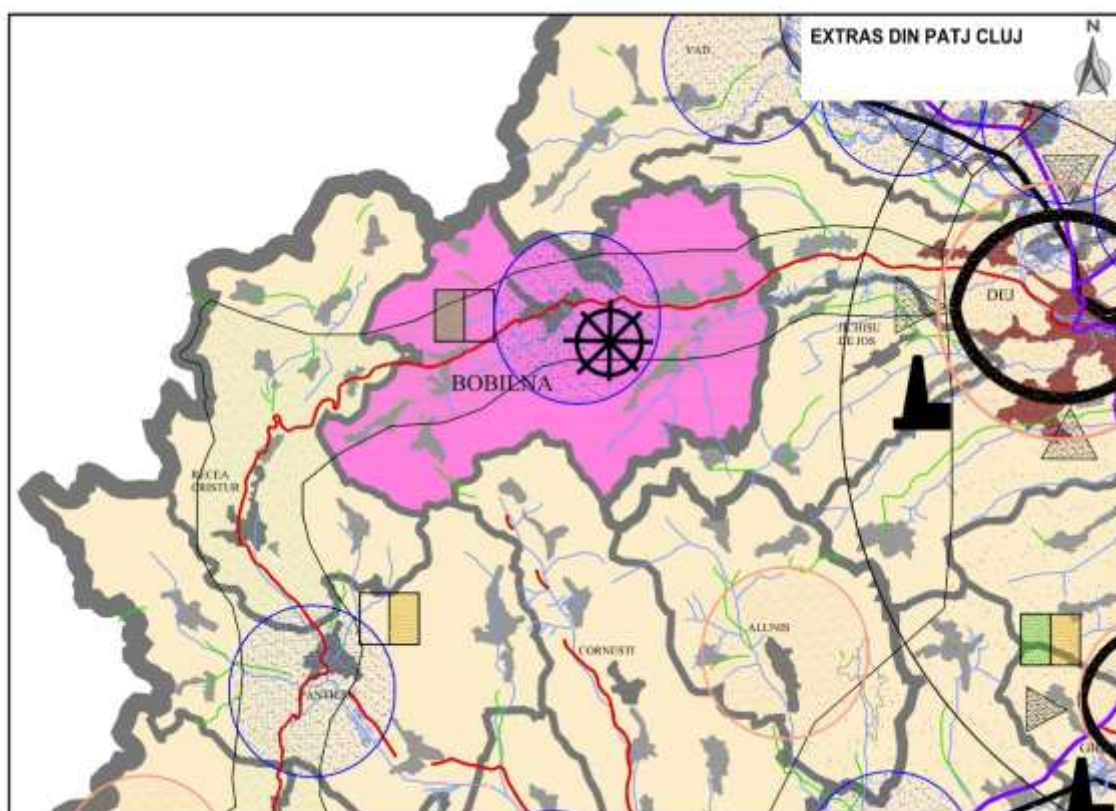

FIGURĂ 1 - POZIȚIONAREA COMUNEI BOBÂLNA ÎN CONTEXT JUDEȚEAN

Sursa: Extras din PATJ

Satul Bobâlna a fost atestat documentar în anul 1332. Bobâlna este cunoscută îndeosebi ca fiind locul de unde a pornit răscoala din anul 1437, provocată de înăsprirea asupririi feudale și de măsurile excepționale luate de episcopul Gheorghe Lepeș în anul 1436. Răscoala a izbucnit în nordul Transilvaniei, dar s-a răspândit cu repeziciune spre comitatele Szatmár (Satu Mare) și Szabolcs. Cel mai vechi sat component este Maia care a fost atestat în 1315, iar continuând pe axa temporală apar satele Pruni – 1338, Vâlcele – 1345, Cremenea – 1356

și Oșorhei – 1378. În secolul 15 a apărut atestat satul Antăș (anul 1437), în timp ce satele Băbdiu, Blidărești, Răzbuneni și Suarăș apar atestate documentar la începutul secolului 16, în anul 1507. Comuna Bobâlna a făcut parte timp de aproape 800 de ani din Regatul Ungariei, mai exact din Comitatul medieval Solnocul Interior (din secolul al XII-lea până în 1874), apoi din Comitatul Solnoc-Dăbâca, districtul Gârbou (1876-1920). În perioada interbelică (1920-1950), comuna Bobâlna a făcut parte din județul Someș, mai exact din Plasa Gârbou, apoi din Regiunea Cluj, Raionul Dej (1950-1968). Din anul 1968 comuna face parte din județul Cluj, așa cum este acesta organizat acesta și în prezent.

Suprafața totală a comunei Bobâlna este de 97,48 kmp (9748 ha), fiind una dintre comunele cu o suprafață medie la nivelul județului Cluj. Comuna cuprinde nu mai puțin de 11 sate componente, și anume: Bobâlna (reședința comunei), Antăș, Băbdiu, Blidărești, Cremenea, Maia, Oșorhel, Pruni, Răzbuneni, Suarăș, Vâlcelele. Tendința constată între recensămintele din 2002 și 2011 este de scădere a populației stabile în toate satele componente, unele dintre acestea (Antăș, Blidărești, Pruni) fiind expuse riscului de depopulare totală.

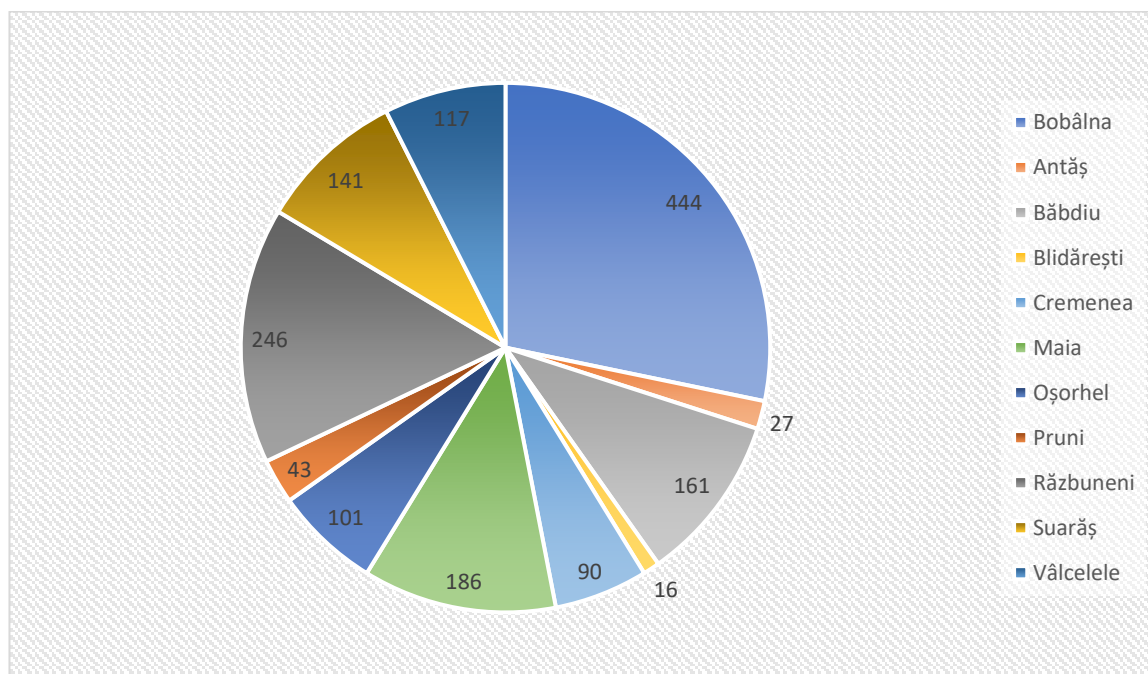

FIGURĂ 2 - POPULAȚIA STABILĂ PE SATE COMPONENTE, LA RECENSĂMÂNTUL DIN 2011

Sursa: INS. RGPL 2011

În comuna Bobâlna, relieful pe structura monoclinală este preponderent. Aici, ies în evidență fronturile de cuestă care alcătuiesc uneori 2 – 3 șiruri și a căror etajare este favorizată de existența unor orizonturi de roci mai rezistente (gresii și microconglomerate). Tot aici se mai dezvoltă bazine și depresiuni de contact de tip subsecvent. În Dealurile Dejului, frontul de cueste se dezvoltă spre nord și apare la contactul dintre formațiunile monoclinale și cele cutate. Pe teritoriul comunei Bobâlna regăsim trei tipuri de relief diferite:

- Relieful structural: este reprezentat de relieful monoclinal, per ansamblu, la nivelul comunei, relieful prezintă o cădere generală către regiunea centrală (axa Olpretului). Desfășurarea văilor principale este în concordanță cu direcțiile înclinării diferitelor

sectoare ale câmpiei fluvio-lacustre daciene, însă direcția văilor secundare a fost legată de alți factori;

- Relieful fluviatil: se remarcă pe culoarul râului Olpret, tribut ar al Someșului. Văile râurilor care se varsă în Someșului Mare au, în general, caracter consecvent, iar depresiunile care apar pe acestea au mai mult specific de depresiuni de contact. Pe interfluviile care coboară spre sud apar și influențe structurale, materializate în aliniamente de vărfuri, șei și mici platouri.

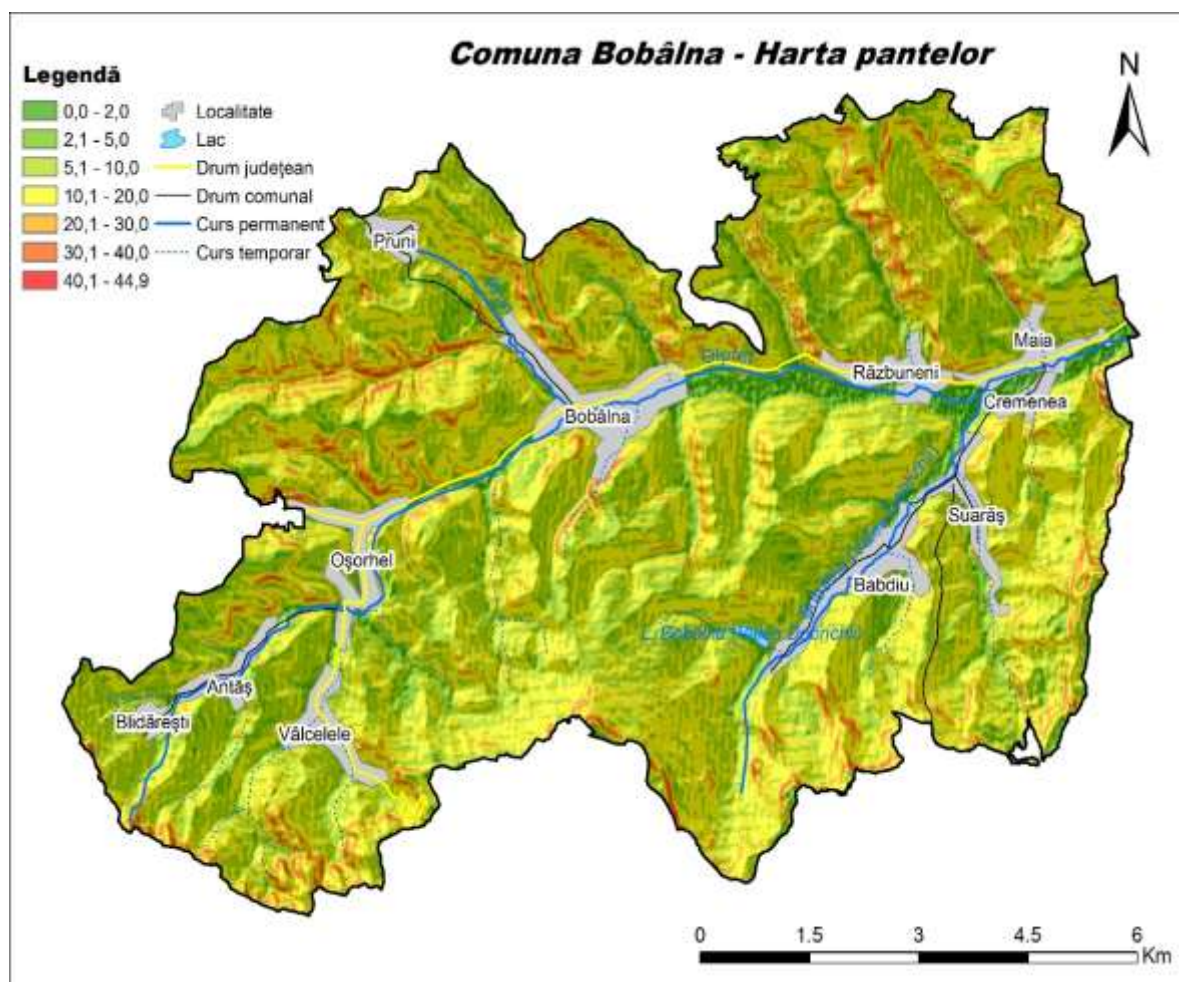

FIGURĂ 3 - HARTA FIZICĂ A COMUNEI BOBÂLNA

Sursa: ECO MAPS. PUG Comuna Bobâlna

Din punct de vedere geologic, în jur de 70% din teritoriul administrativ este format din conglomerate de gresii și argile marnoase. Este o regiune de custe concentrice, formată pe seama calcarelor Eocene, a stratelor de Hida și a tufului de Dej ca reflex al structurii homoclinale a acestor formațiuni, cu altitudine în medie sub 600 m. Teritoriul comunei Bobâlna s-a schițat în Paleogen, faza Iaramică definitivându-se în Neogen. Depozitele existente aici s-au dezvoltat sub fațes epicontinental și s-au depus pe un șelf al unui masiv median din interiorul sistemului orogenic carpatic, iar Miocenul mediu și superior și Pannonianul este dezvoltat sub fațes de molasă și s-a depus într-un bazin de subsidență inter-orogenic.

Solurile de pe teritoriul comunei, conform PUG, fac parte din următoarele categorii:

- Erodisolurile: sunt prezente numai pe suprafețe mici și alungite, în partea centrală (la sud-est de satul Bobâlna) și nord-estică a comunei (la nord de satul Maia);
- Regosolurile: apar pe arii restrânse datorită faptului că solificarea se menține într-un stadiu puțin avansat, de relativ echilibru între morfogeneză și pedogeneză;
- Litosolurile: apar în regiunile cele mai înalte ale comunei Bobâlna, în nord-estul acesteia;
- Solurile brune eu-mezobazice și solurile brune argiloiluviale: au cea mai largă răspândire la partea inferioară a etajului pedocambic, la altitudini cuprinse cel mai adesea între 500 – 1000 m. În comuna Bobâlna acestea sunt întâlnite în partea de sud, acolo unde altitudinile depășesc 500 m;
- Solurile brune argiloluviale: sunt răspândite preponderent în partea estică a comunei, unde ocupă suprafețe considerabile.
- Solurile brune eu – mezobazice: au cea mai largă răspândire la partea inferioară a etajului pedocambic, la altitudini cuprinse mai cel mai adesea între 500 - 1000 m. Acestea se găsesc numai în sud-estul comunei, pe un areal limitat.
- Solurile brune luvice: sunt dispuse neregulat pe teritoriul comunei Bobâlna;
- Solurile de tipul pseudorendzinelor: ocupă suprafețe modeste ca întindere. Acestea sunt localizate în partea de nord-vest a satului Băbdiu și la sud-vest de satul Vâlcelele;

Rețeaua hidrografică din comună este în întregime tributară râului Someș, prin intermediul afluentului său Olpret. Râul Olpret traversează comuna de la sud-vest la nord-est, pe o distanță de 13 km, trecând prin 6 din satele componente. Acesta adună de pe teritoriul comunei debitul afluenților Prun, în satul Bobâlna, și Bobâlna (valea Dobrichii), în apropiere de satul Răzbuneni. Caracteristica rețelei hidrografice este data de configurația reliefului și structura litologică, marcată de văi destul de înguste, cu scurgere mare în timpul precipitațiilor abundente sau topirii bruște a stratului de zăpadă. Valorile relativ reduse ale declivității conferă apelor un curs liniștit, având o putere mică spre moderată de erodare a malurilor.

Climatul zonei în care este amplasată comuna Bobâlna este determinat de așezarea geografică a acesteia, dispunerea reliefului și circulația atmosferei. Astfel, temperatura medie anuală variază între 7,5 și 9,0 °C. Cele mai mici valori sunt specifice sudului comunei, acolo unde altitudinile sunt mai mari, iar cele mai ridicate valori sunt prezente în valea Olpretului. Cantitatea medie anuală de precipitații în comuna Bobâlna este de circa 673 mm. Aceasta variază între 646,5 și 740,2 mm, cu valori mai mari pe rama nordică și în sudul comunei, respectiv valori mai mici în valea Olpretului. În general, din luna februarie până în iunie-iulie, mersul lunar al cantităților medii de precipitații prezintă valori din ce în ce mai mari, după care, spre sfârșitul anului și în ianuarie acestea scad treptat. Luna iunie este cea mai ploioasă lună din an, cu valori medii de 90 mm. Primăvara, ca urmare a intensificării activității ciclonice din Oceanul Atlantic și prin pătrunderea maselor de aer mai umede, cresc cantitățile de precipitații față de cele din timpul iernii, având o proporție de 26% din cantitatea anuală a acestora. Vara, cantitatea de precipitații este cea mai mare ca urmare a frecvențelor episoade de instabilitate atmosferică și a proceselor convective, reprezentând 38% din cantitatea anuală. Toamna și iarna cantitatea acestora este de aproximativ 19%, respectiv 17%. Stratul de zăpadă apare în regiune în mod obișnuit în luna decembrie (în anii favorabili chiar de la sfârșitul lunii noiembrie), iar ultimele zile cu strat de zăpadă se

înregistrează în ultima decadă a lunii martie și prima decadă a lunii aprilie; astfel, rezultă o durată medie a intervalului cu strat posibil de 100-130 zile și a numărului de zile cu strat de zăpadă de 30-40. Viteza vântului are valori specifice interiorului arcului carpatic, aceasta fiind în medie de circa 1-2 m/s în regiunea de interes. Vântul dominant bate din direcția nord-vest, vitezele maxime atingând în lunile de iarnă 10-20 m/s.

Vegetația este una specifică regiunilor de dealuri și podiș. Potențialul biopedogeografic al comunei este compus dintr-o vegetație caracteristică etajului forestier, al pădurilor de foioase, dispuse între 400-1000 m altitudine, care se întâlnește însă numai izolat. Vegetația lemnoasă formată din foioase cuprinde și păduri de amestec stejar-fag împreună cu alte specii (carpen, tei, ulm, frasin). Suprafețele împădurite sunt prezente în partea vestică a comunei, în partea de nord - pe fâșii înguste dispuse pe direcția nord-vest – sud-est și pe rama sudică. În zona culturilor agricole sunt răspândite ierburile asociate, care pot duce la compromiterea culturilor: pirul, pălămida, volbura, susaiul etc. Plante caracteristice stepei, inferioare din punct de vedere nutritiv, se întâlnesc pe pantele înșorite: coada șoricelului, firuța, colilia, ovăsciorul. Pajiștile colinare secundare sunt acoperite de iarba vântului și păiușul roșu. Din vegetația spontană mai fac parte: margaretele, macul, diferite plante medicinale, chimion, mușețel, sunătoare, coada șoricelului, brusture, traista ciobanului, sânzienele, potbalul, ștevia, pătlagina, nalba, păpădia, rostoposca, cicoarea sau tătăneasa. Câteva specii comune apar și la vegetația fungică: bureți de rouă, bureți iuți, bureți galbeni, hribi, bășina calului.

Fauna comunei Bobâlna este reprezentată de numeroase specii de mamifere, reptile, păsări și rozătoare specifice regiunii. Aceasta este reprezentată de hârciog, popândău, șoarece-de-câmp din categoria rozătoarelor; iepure, din cea a lagomorfelor; lup din cadrul carnivorelor. Dintre păsări, cel mai des întâlnite sunt prepelița, potârnichea, dropia, ciocârlia și cioară. Comuna mai este populată și cu diverse diferite specii de reptile, printre care șarpele de casă, șarpele de alun, năpârca sau șopârla fără membre și gușterul.

2. DEMOGRAFIA

Estimările INS arată că la data de 1 ianuarie 2020, în comună și aveau domiciliul 1387 de persoane, ceea ce o plasa în categoria comunelor cu o populație redusă la nivelul județului Cluj. Față de anul 1990, populația domiciliată în comună a suferit o scădere drastică, din statisticile oficiale dispărând circa 1200 de locuitori. Astfel, populația a scăzut cu 47% în această perioadă, cu mult peste media județeană (sub 1%) și cea națională (-4,6%).

Din totalul locuitorilor înregistrați la nivelul anului 2020, 696 (50,2%) erau de sex masculin, iar 691 (49,8%) de sex feminin. Totuși acest echilibru între sexe nu se păstrează și la nivelul grupelor de vârstă. Dacă la nivelul populației (tinere 0-14 ani) se menține un anumit echilibru, acesta dispare în cazul persoanelor active unde numărul bărbaților este cu 15% mai mare decât numărul femeilor, mai ales între grupele dinte 40 -54 de ani. În cazul grupelor de peste 65 de ani femeile dețin majoritatea, acestea depășind numărul bărbaților cu 25%. Această distribuție pe sex poate avea efecte negative asupra perspectivelor

demografice din comună, conducând, de exemplu, la creșterea numărului persoanelor vârstnice singure, mai ales de sex feminin, care necesită îngrijire.

În ceea ce privește structura populației pe grupe mari de vârstă, la nivelul anului 2020, 14,5% dintre locuitori aveau vârsta între 0 și 14 ani, 48,9% între 15 și 59 de ani, iar 36,4% împliniseră vârstă de 60 de ani. Astfel, ponderea populației vârstnice se situa mult peste media județeană (24%) și națională (23%). În același timp, ponderea populației tinere se situa la un nivel similar mediei județene (14%) și națională (14,5%). Raportul dintre numărul persoanelor vârstnice și cel al persoanelor tinere este de 2,5, indicând existența unui proces foarte avansat de îmbătrânire a populației, care a demarat încă de la jumătate secolului trecut.

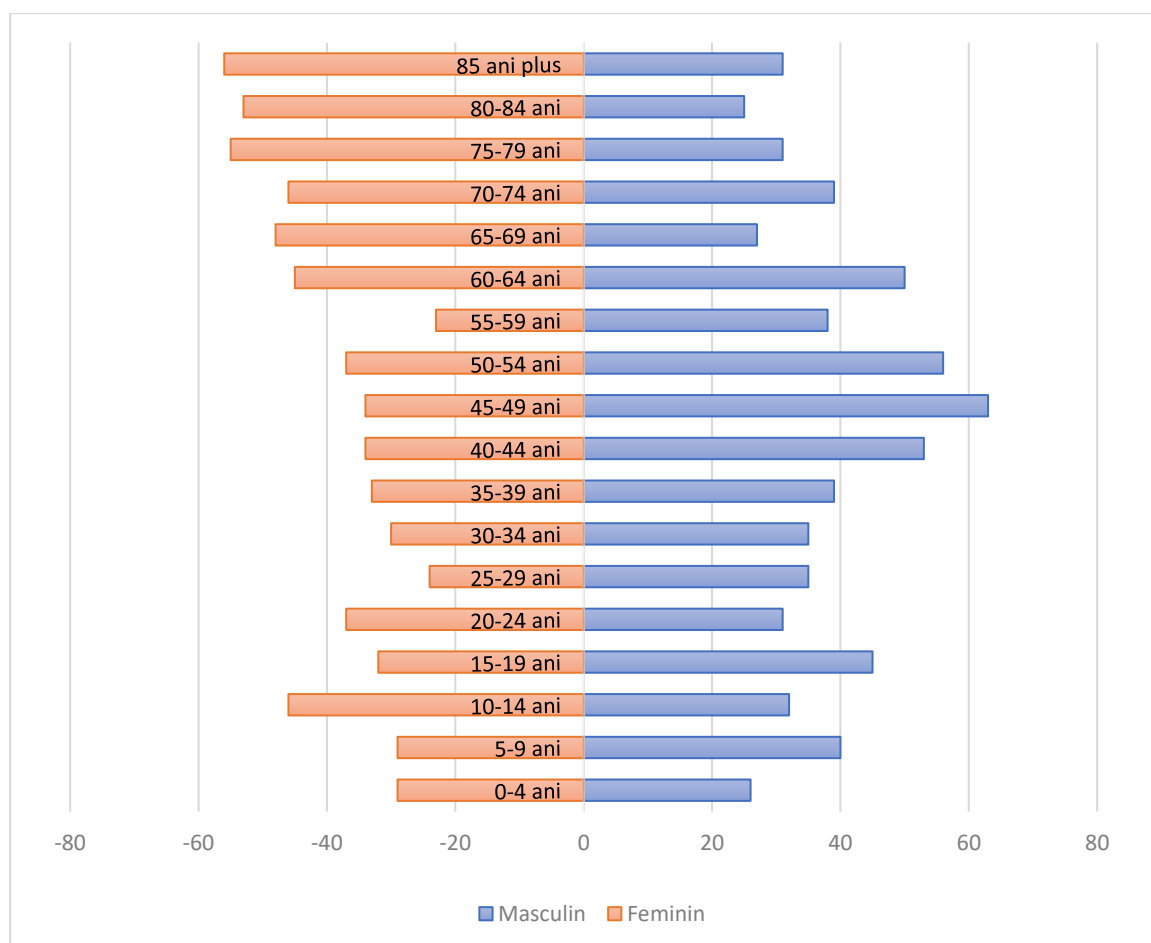

FIGURĂ 4 - PIRAMIDA VÂRȘTELOR LA NIVELUL COMUNEI BOBÂLNA ÎN ANUL 2020

Sursa: INS. Baza de date TEMPO Online

Piramida vârștelor are o formă destul de neregulată, care nu indică însă existența unor diferențe mari între grupele vârstă. Astfel, cei mai mulți dintre locuitori au între 40 și 55 de ani (generația decreștelor, preponderent de sex masculin), între 60 și 64 de ani (ambele sexe, cei născuți în anii 50), respectiv peste 70 de ani (preponderent femei, născuți înainte de începerea procesului de industrializare și urbanizare forțată). La polul opus, cei mai puțini locuitori au sub 5 ani (efect al scăderii natalității din ultimii ani), între 25 și 40 de ani (efect al migrației interne și externe a forței de muncă tinere), respectiv între 55 și 59 de ani.

În acest context, este de așteptat ca populația comunei să continue să scadă și în următorul deceniu, cu precădere pe fondul sporului natural negativ generat de natalitatea scăzută combinată cu rata ridicată a mortalității în rândul populației vârstnice numeroase a comunei. Populația școlară, ca și cea aptă de muncă vor avea o tendință descrescătoare, cu implicații negative asupra dezvoltării comunei.

Din perspectivă istorică, populația comunei a avut 2 tendințe. În perioada 1920-1941 populația a cunoscut o creștere continuă a populației, pe fondul sporului natural pozitiv, ajungând la un maxim de aproape 6.000 de locuitori în anii 40. Începând cu instaurarea conducerii comuniste și trecerea la procesul de colectivizare, industrializare și urbanizare, forța de muncă din zonă a migrat către zonele urbane, fenomen acutizat și de relativa izolare a zonei față de coridoarele majore de dezvoltare. După anul 1990 migrația internă a forței de muncă locale către zonele urbane a încetinit, pe fondul declinului platformelor industriale, însă efectele îmbătrânirii demografice au condus la reducerea populației pe cale preponderent naturală – proces care continuă și în prezent. În plus, chiar dacă la o scară mai redusă decât în alte zone, în comună se resimte fenomenul migrației externe a populației.

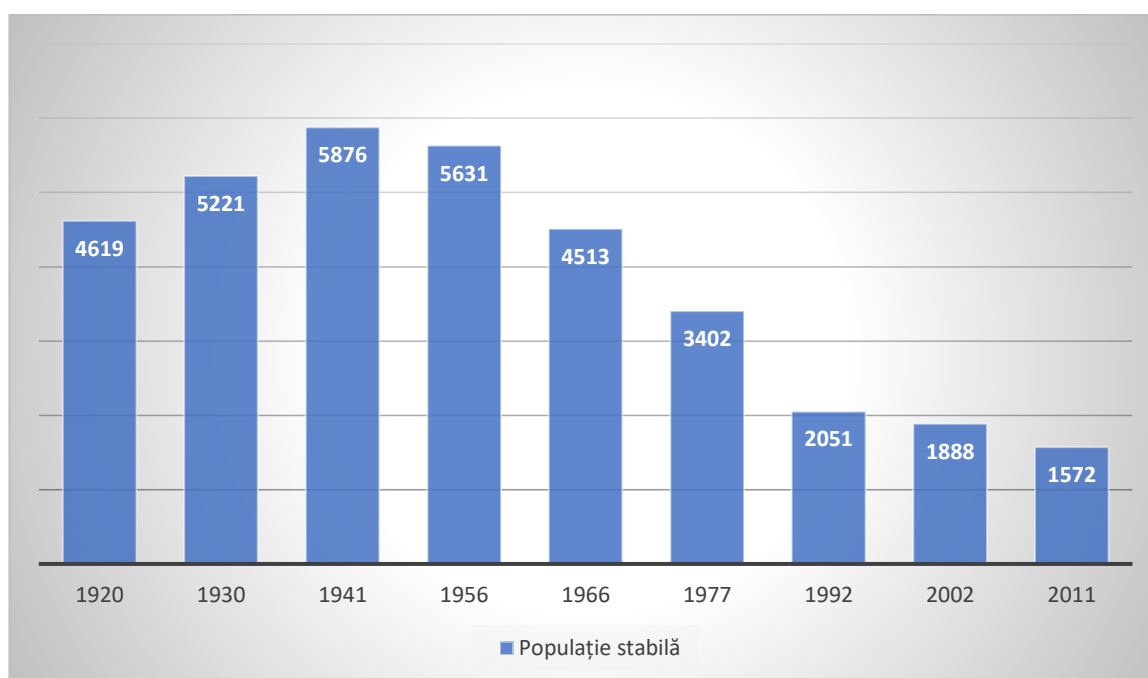

FIGURĂ 5 - POPULAȚIA STABILĂ A COMUNEI BOBÂLNA LA RECENSĂMINTELE DIN PERIOADA 1920-2011

Sursa: INS. Rezultatele definitive ale recensămintelor

Din punct de vedere etnic, există o majoritate clară constituită din etnici români, care reprezintă în jur de 91% din totalul populației. La nivel local există și două minorități etnice, cea romă (4% din populație) și cea maghiară (2% din populație). Aceste ponderi s-au păstrat relativ constante din punct de vedere istoric, românii fiind mereu majoritari în acest areal.

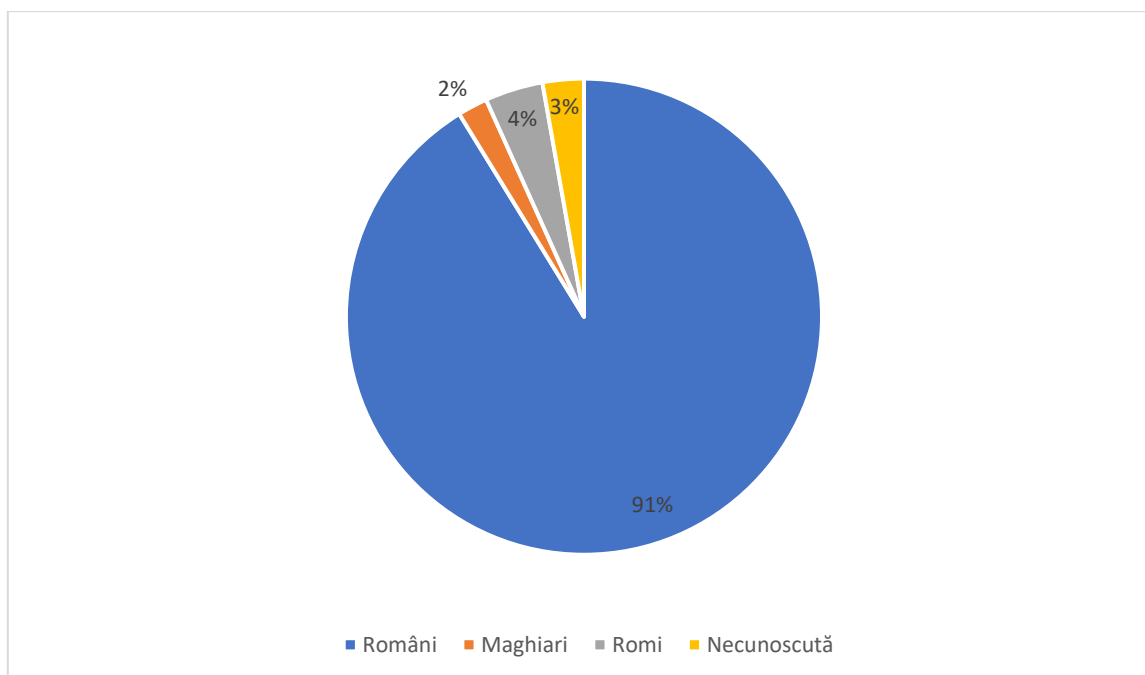

FIGURĂ 6 - STRUCTURA ETNICĂ A POPULAȚIEI COMUNEI BOBÂLNA, LA RECENSĂMÂNTUL DIN 2011

Sursa: INS. RGPL 2011

Și la nivelul structurii confesionale, se evidențiază clar o majoritate, 87% din totalul locuitorilor fiind ortodocși. De asemenea, se remarcă și prezența altor culte. Astfel, la nivel local există o comunitate de aproape 7% de penticostali, la care se adaugă puțini reformați și romano-catolici (de etnie maghiară), respectiv greco-catolici, baptiști, adventiști și creștini după Evanghelie. Din punct de vedere istoric, cei mai mulți locuitori ai comunei au fost greco-catolici, care au trecut la ortodoxie după interzicerea acestui cult de către autoritățile comuniste.

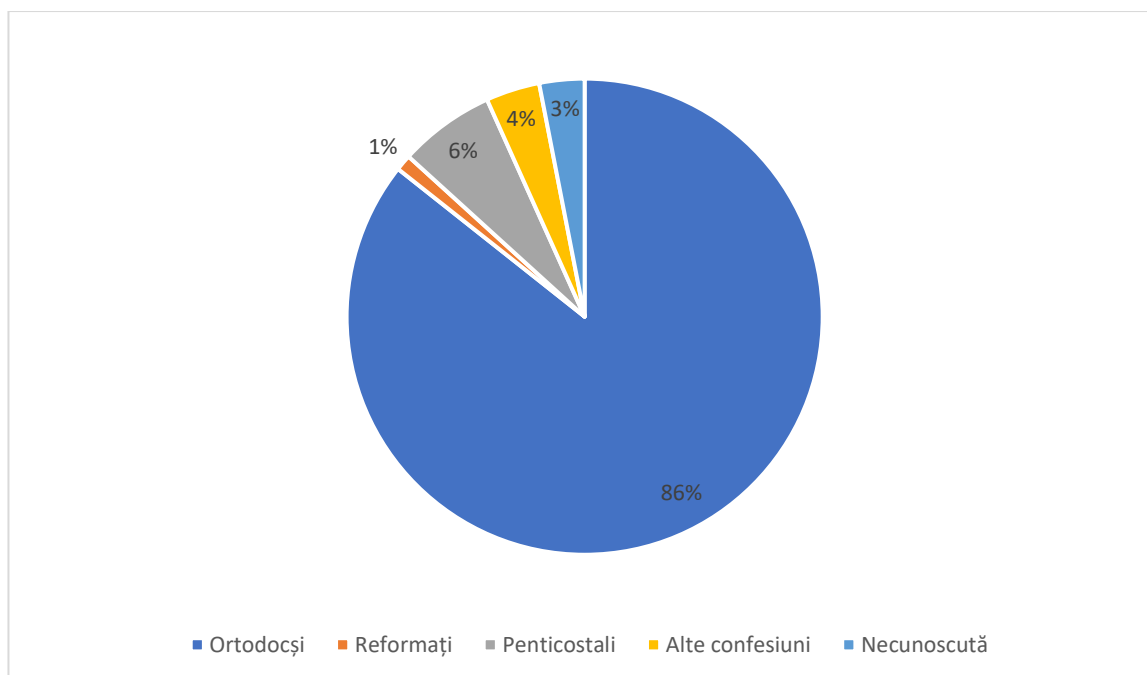

FIGURĂ 7 - STRUCTURA CONFESIONALĂ A POPULAȚIEI COMUNEI BOBÂLNA, LA RECENSĂMÂNTUL DIN 2011

Sursa: INS. RGPL 2011

Per ansamblu în perioada 2008-2019, la nivelul comunei Bobâlna numărul deceselor a depășit numărul nașterilor cu 337, sporul natural fiind negativ an de an și devenind principala cauză a scăderii populației. Acesta este rezultatul fenomenului de îmbătrânire demografică tot mai accentuat de la nivel local, care a debutat încă din perioada comunistă, odată cu migrația către zonele urbane a populației tinere.

Rata natalității în comună a fost în anul 2019 de doar 5,7‰, sub media județeană (9,7‰) și cea națională (8,5‰). Pe de altă parte, rata mortalității a fost de 23,6‰, mult peste media județeană (11,2‰) și cea națională (13,4‰). Astfel, deficitul natural a ajuns la -17,9%, situație specifică zonelor rurale cu o populație vârstnică și cu perspective reduse de regenerare demografică.

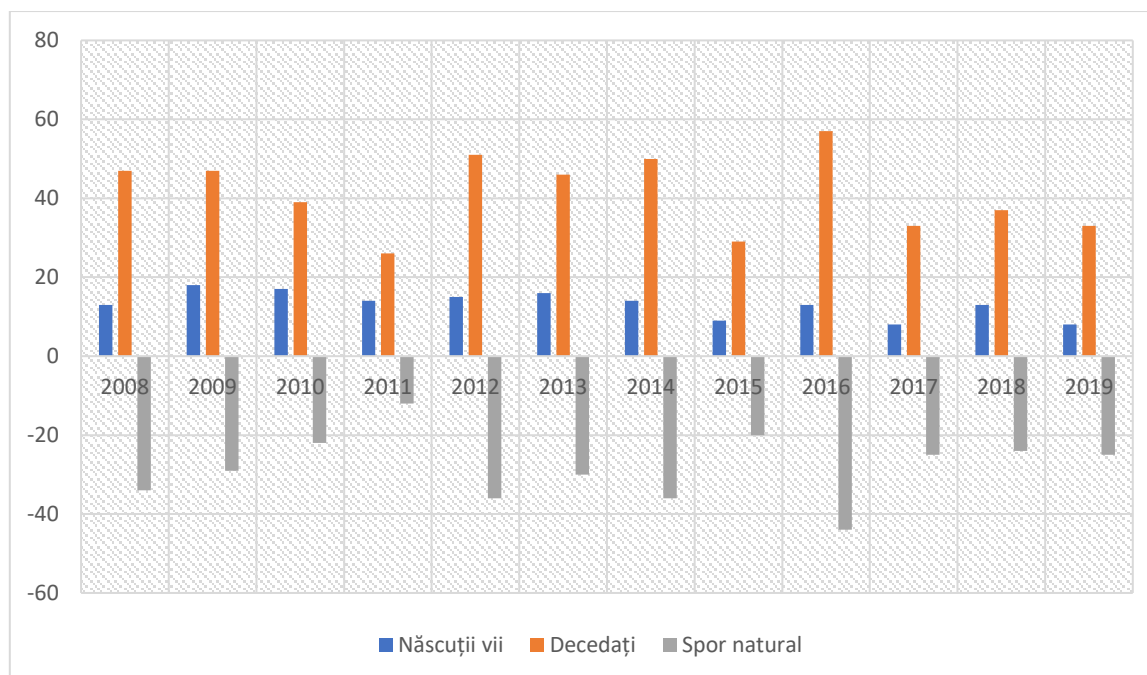

FIGURĂ 8 - MIȘCAREA NATURALĂ A POPULAȚIEI COMUNEI BOBÂLNA ÎN PERIOADA 2008-2019

Sursa: INS. Baza de date TEMPO Online

În anul 2019, au fost înregistrate la nivel local doar 5 căsătorii, în linie cu media ultimului deceniu, rata nupțialității fiind de 3,5‰, sub media județeană (6,2‰) și cea națională (5,8‰). Astfel, în ultimii 11 ani la nivel local s-au întemeiat doar 54 de noi familii, o premisă nefavorabilă pentru evoluția natalității în comună. Rata divorțialității din comună a fost de 1,4‰, o valoare ușor mai ridicată de media județeană și națională de 1,2‰ respectiv 1,3‰.

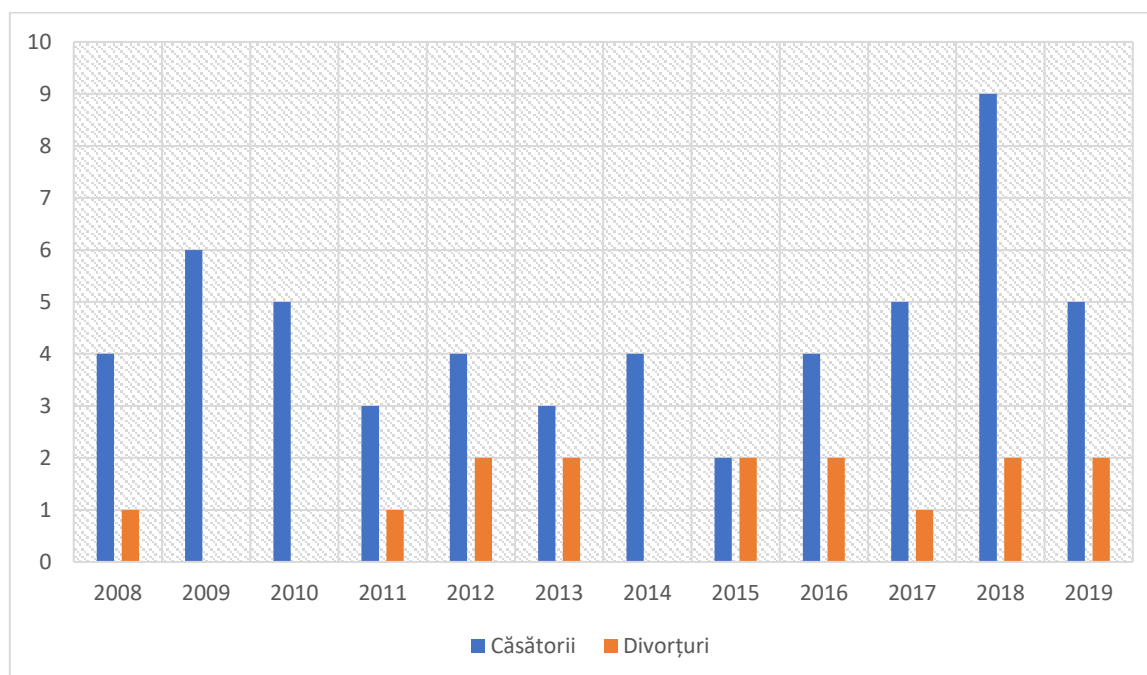

FIGURĂ 9 - NUPTIALITATEA ȘI DIVORȚIALITATEA ÎN COMUNA BOBÂLNA ÎN PERIOADA 2008-2019

Sursa: INS. Baza de date TEMPO Online

Soldul oficial al migrației interne și externe cu domiciliul a fost în intervalul 2008-2019 unul pozitiv (+36 de persoane), însă acesta nu este suficient pentru a compensa sporul natural negativ. Totuși, ultimii ani au marcat o tendință de reducere a sporului migratoriu și chiar de trecere a acestuia în teritoriu negativ (anii 2013 și 2019).

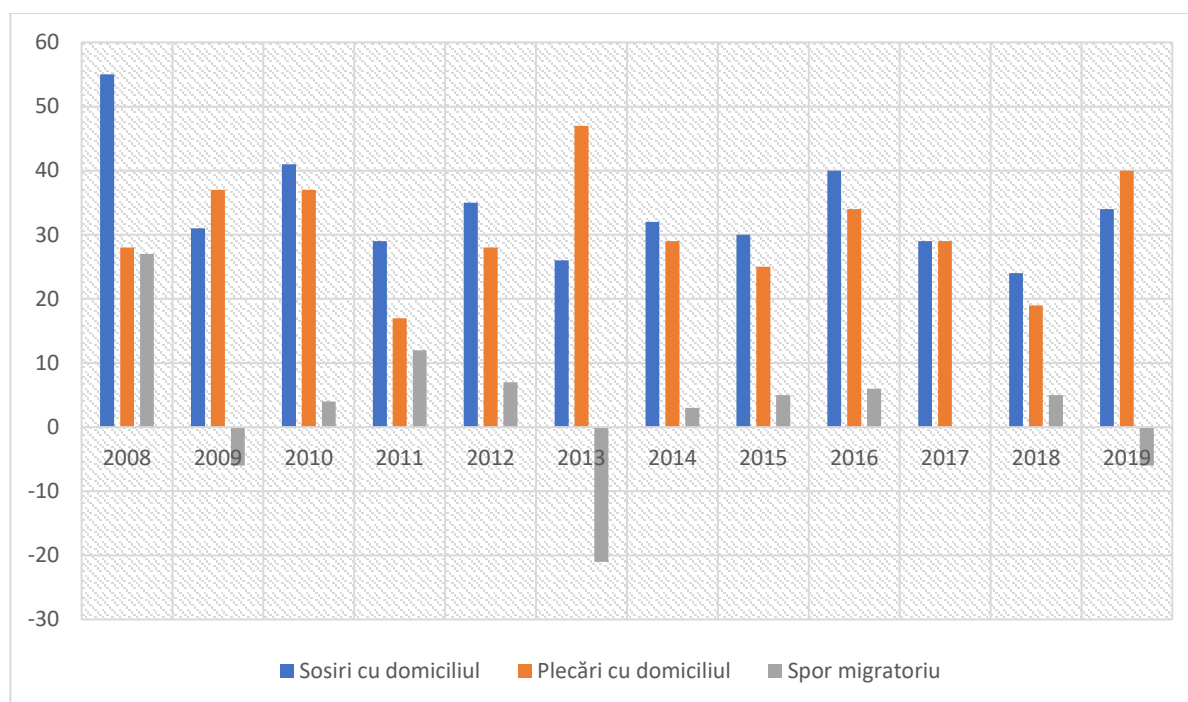

FIGURĂ 10 - MIȘCAREA MIGRATORIE A POPULAȚIEI COMUNEI BOBÂLNA, ÎN PERIOADA 2008-2019

Sursa: INS. Baza de date TEMPO Online

La recensământul din 2011, un număr de 70 persoane rezidente în comuna Bobâlna (circa 4% din populația stabilă) erau plecate în străinătate, dintre care 38 de bărbați și 32 de femei. 12 dintre acestea erau plecate pe termen scurt (sub 1 an), iar 58 pe o perioadă îndelungată. Date mai exacte cu privire la amploarea fenomenului migrației externe vor putea fi obținute doar la recensământul din 2021, dar putem estima că între 5-10% dintre locuitori lucrează în străinătate.

3. ACTIVITATEA ECONOMICĂ

Asemenea majorității localităților rurale din județul Cluj, comuna Bobâlna a avut, din perspectivă istorică, o economie bazată pe agricultură, cu ambele sale ramuri: cultura plantelor și creșterea animalelor. Deși comuna se află la o distanță relativ redusă față de municipiul Dej, acesta a avut o influență relativ redusă asupra structurii ocupaționale a populației locale, care a rămas tributară agriculturii. În perioada comunistă, micile proprietăți agricole s-au comasat, pe fondul procesului de colectivizare, și-au apărut cooperative agricole de producție, stații de mecanizare, ferme zootehnice.

După 1990, s-a revenit la mica proprietate agricolă, terenurile fiind retrocedate celor deposezați de către autoritățile comuniste. Navetismul către Dej s-a redus treptat, pe

fondul declinului fostelor întreprinderi comuniste, iar o parte dintre cei mutați în oraș au revenit la locurile de baștină. Ultimele două decenii au marcat însă un reviriment al activității economice din zonă, astfel că la nivel local s-au înființat mici unități din sfera agriculturii, producției industriale (lactate, morărit, prelucrare lemn), comerțului și serviciilor. De asemenea, o parte dintre localnici se deplasează încă la locurile de muncă din Dej.

3.1. AGRICULTURA

Conform rezultatelor Recensământului General Agricol din anul 2010, la nivelul comunei Bobâlna existau 1083 exploatații agricole, cu o suprafață totală de 6.904 ha, dintre care 6.317 aveau destinația de suprafață agricolă, ceea ce reprezintă 64% din totalul ariei administrative a comunei. Din totalul exploatațiilor agricole, 692 (64% din total) erau mixte (vegetale și zootehnice), 387 se ocupau doar cu producția vegetală, iar 4 doar cu creșterea animalelor.

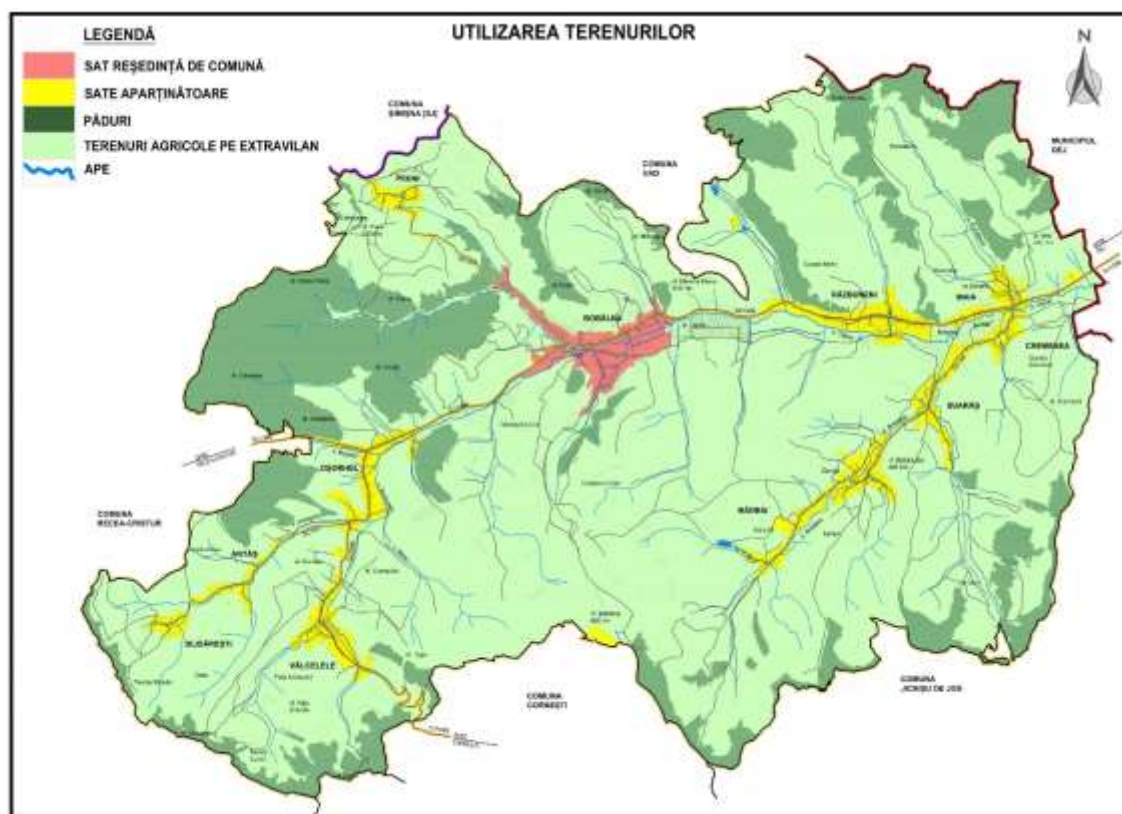

FIGURĂ 11 - MODUL DE UTILIZARE AL TERENURILOR DIN COMUNA BOBÂLNA

Sursa: Planșă proprie pe baza PUG Bobâlna

Mărimea medie a unei exploatații în comuna Bobâlna era, la recensământul din 2010, de 4,9 ha, peste media județeană și cea națională de 3,5 ha. Din totalul de peste 1000 de exploatații agricole din comună cu activitate de producție vegetală, doar 3 administrau peste 100 ha de teren, una între 50 și 100 ha, 3 lucrau între 30 și 50 ha de teren, iar altele 3

între 20 și 30 ha, în timp ce 45% dintre acestea administrau sub 2 ha. Din perspectiva suprafețelor agricole utilizate la nivel local, în jur de 47% (pășuni) erau lucrate de ferme de peste 20 ha , în timp ce 34% (terenuri arabile) erau exploatare de ferme mai mici de 5 ha. Așadar, cele mai multe ferme locale aveau un grad redus de competitivitate la nivel european, fărâmițarea proprietății și condițiile pedo-geografice din zonă nefiind favorabile comasării parcelelor în exploatarea de mari dimensiuni care să se ocupe cu cultura plantelor.

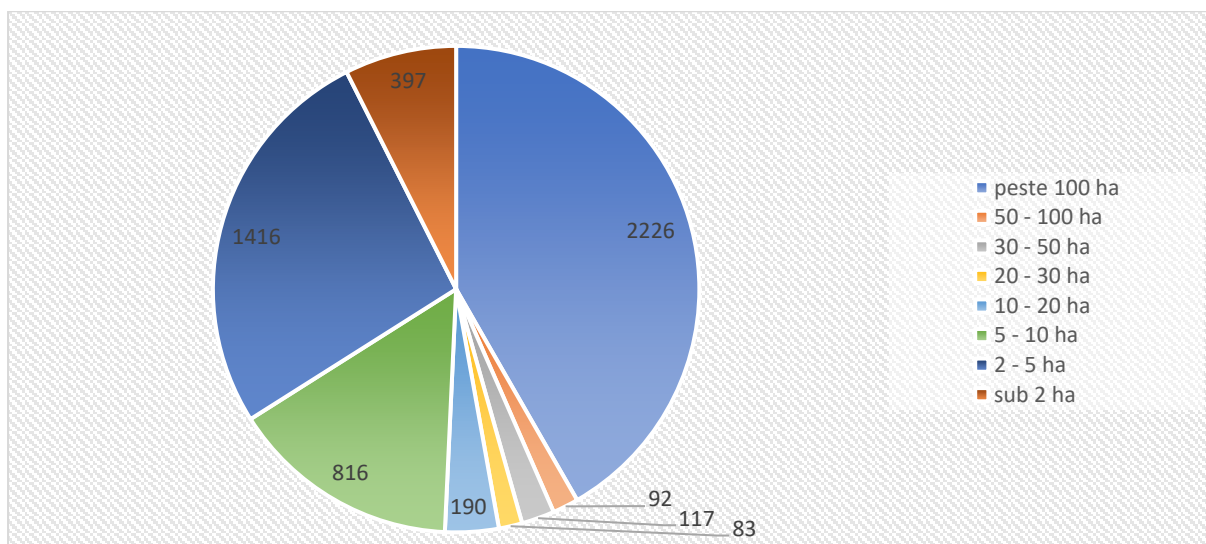

FIGURĂ 12 - SUPRAFEȚELE DE TEREN AGRICOL UTILIZAT LA NIVELUL COMUNEI BOBÂLNA, FUNCȚIE DE MĂRIMEA FERMEI, LA RECENSĂMÂNTUL DIN 2010

Sursa: INS. RGA 2010

Dacă în ceea ce privește pășunile existau unele exploatarea de mari dimensiuni (3 blocuri de pășune cu 2226 ha), în cazul terenurilor arabile cea mai mare exploatarea lucra 7 ha.

Din totalul terenurilor agricole exploatare la nivel local, 82% erau lucrate direct de către proprietari, 17% în arendă, iar sub 1% în regim gratuit. În cazul terenurilor arabile, ponderea celor lucrate direct de către proprietari e și mai mare (94%), ceea ce denotă faptul că la nivel local predomină încă agricultura de tip tradițională, bazată pe mici parcele individuale, lucrate cu mijloace materiale modeste, în special pentru asigurarea autoconsumului (așa-numita agricultură de subzistență).

Din totalul terenului agricol utilizat la nivel local, în anul 2010, cele mai multe aveau destinația de pășuni și fânațe (88%), urmate la mare distanță de terenuri arabile (10%), livezi (1%) și grădini familiale (1%). La acestea se adaugă o suprafață importantă (977 ha) de terenuri agricole neutilizate, cel mai probabil tot pășuni. Această structură a utilizării terenurilor este strâns corelată cu condițiile pedo-climatice din zonă care, după cum am indicat sunt favorabile creșterii animalelor, dar și culturilor de plante pe suprafețe mai restrânse.

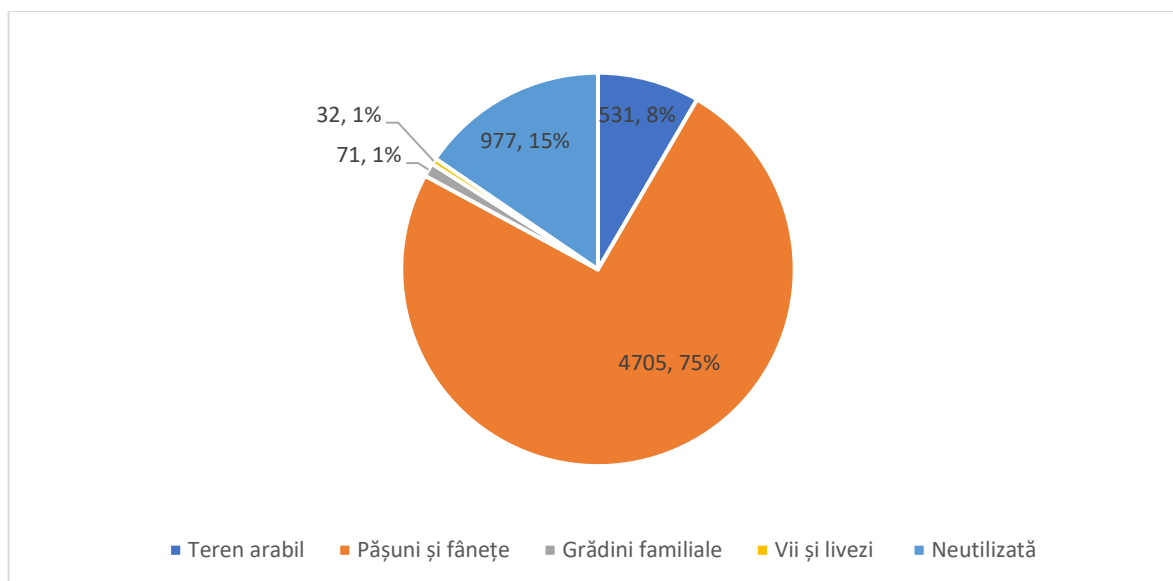

FIGURĂ 13 - STRUCTURA SUPRAFEȚELOR AGRICOLE DIN COMUNA BOBÂLNA, FUNCȚIE DE DESTINAȚIA LOR, LA RECENSĂMÂNTUL DIN 2010

Sursa: INS. RGA 2010

La nivelul comunei Bobâlna se practică mai ales cultura cerealelor (porumb, grâu, ovăz, orz și orzoaică). Pe suprafețe mai restrânsă se cultivă plante de nutreț, cartofi și legume.

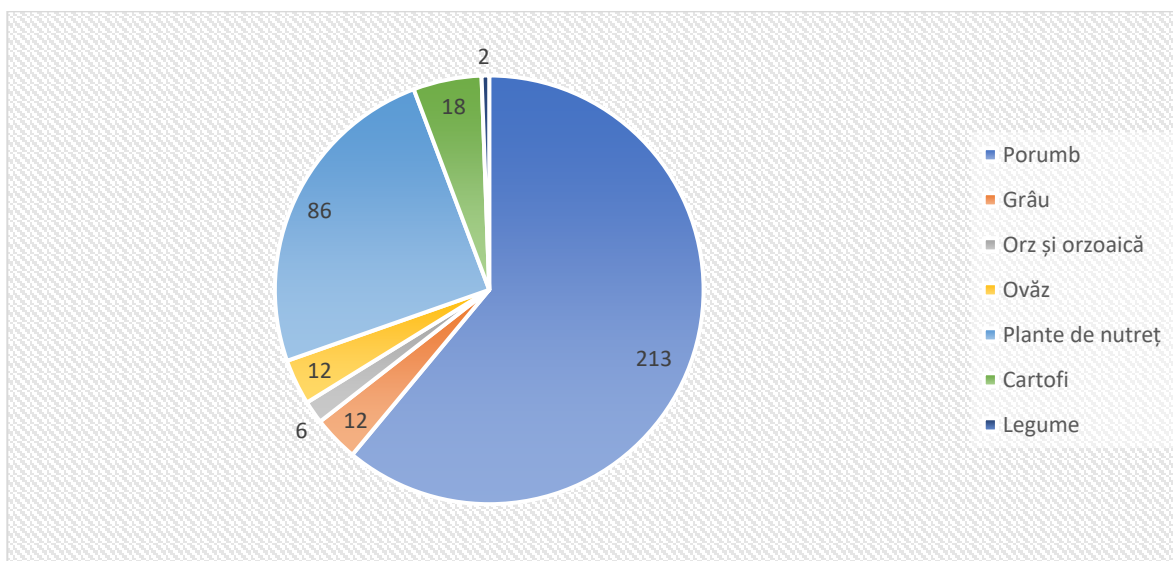

FIGURĂ 14 - SUPRAFEȚELE ARABILE CULTIVATE LA NIVELUL COMUNEI BOBÂLNA, PE PRINCIPALELE CULTURI AGRICOLE, LA RECENSĂMÂNTUL DIN 2010

Sursa: INS. RGA 2010

Potențialul ecologic al zonei Bobâlna este unul ridicat, în condițiile în care majoritatea terenurilor sunt cultivate de către micii proprietari, care folosesc arareori îngrășăminte chimice. Cu toate acestea, agricultura bio este slab dezvoltată la nivel local, până în prezent neexistând exploatații importante care să fie certificate ecologic.

Din perspectiva zootehniei, la recensământul agricol din anul 2010, în comuna Bobâlna s-au înregistrat 495 de bovine, 4944 de ovine, 220 de caprine, 894 de porcine, 8640 de păsări, 141 de cabaline, 197 de iepuri de casă și 932 de familii de albine. Datele transmise de Primărie pentru anul 2020 indică efective de 873 de bovine, 7889 de ovine, 223 de caprine, 666 de porcine și 4839 de păsări. Așadar, exceptând porcinele, ale căror efective au fost decimate de epidemia de pestă declanșată recent, efectivele de animale din comună au crescut, încurajate fiind de subvențiile primite de la UE, dar și de existența unor procesatori de lapte în zonă. Totuși, fermele de mari dimensiuni nu s-au dezvoltat încă în zonă. Primăria închiriază pășunile din proprietatea sa crescătorilor de animale din comună, în baza unui regulament local de pășunat. De asemenea, aceasta asigură amenajarea și întreținerea pajștilor, fiind elaborat în acest scop un amenajament pastoral.

În comună nu există o piață agroalimentară, însă în ultima duminică a fiecărei luni se realizează un târg de animale. De asemenea micii agricultori din comună își pot comercializa produsele în piața agroalimentară din Dej, în fiecare zi de Marți și Vineri.

În ceea ce privește dotarea cu mașini și echipamente agricole, la nivelul comunei Bobâlna existau în anul 2010 un număr de 32 de tractoare, 37 de pluguri, 54 de grape, 11 de semănători, 11 de motocositoare, 2 combinatoare, 4 mașini de erbicidat, 2 cultivatoare etc. Gradul de mecanizare era superior mediei naționale, circa 53% dintre exploatații indicând că au folosit mijloace mecanizate (tractor cu plug și grapă, semănători, combine de recoltat etc.). Totuși, multe dintre aceste echipamente agricole sunt învechite și utilizate ineficiente pe parcele mici de teren, în lipsa unor forme asociative puternice.

Datele recensământului din 2010 indică faptul că un număr de 1784 locuitori ai comunei Bobâlna (947 de bărbați și 837 de femei) au lucrat, era (și rămâne) o activitate principală sau secundară, cel puțin o dată în acel an, în agricultură. Așadar, practicarea agriculturii este încă un fenomen la scară largă în comună. Dintre aceste persoane, doar 31 activau în cadrul unei entități cu profil agricol, în timp ce restul lucrau în propria gospodărie. Pe de altă parte, dintre cei care lucrau în propria gospodărie, doar o singură persoană absolvise studii de specialitate în domeniul agricol, restul având doar experiență practică.

Din totalul persoanelor care au lucrat în agricultură la nivelul comunei, doar 14% au alocat mai mult de 50% din timpul lor obișnuit de muncă acestei activități, în timp ce 70% au alocat mai puțin de 25%. Acest lucru confirmă faptul că la nivel local se practică mai ales agricultura de subzistență, pentru completarea veniturilor și asigurarea subzistenței, cu precădere în cazul pensionarilor.

Din perspectiva vârstei lucrătorilor, peste jumătate dintre aceștia aveau la recensământul din 2010 peste 55 de ani, în timp ce doar 8% aveau vârsta de sub 35 de ani. Așadar, în timp ce persoanele vârstnice, cei mai mulți pensionari, continuă să practice agricultura, interesul tinerilor pentru acest sector este unul tot mai redus. Acest lucru va conduce pe termen mediu la restrângerea dramatică a forței de muncă din agricultură și la trecerea la structuri asociative, cu un grad ridicat de mecanizare, pentru a evita abandonarea terenurilor.

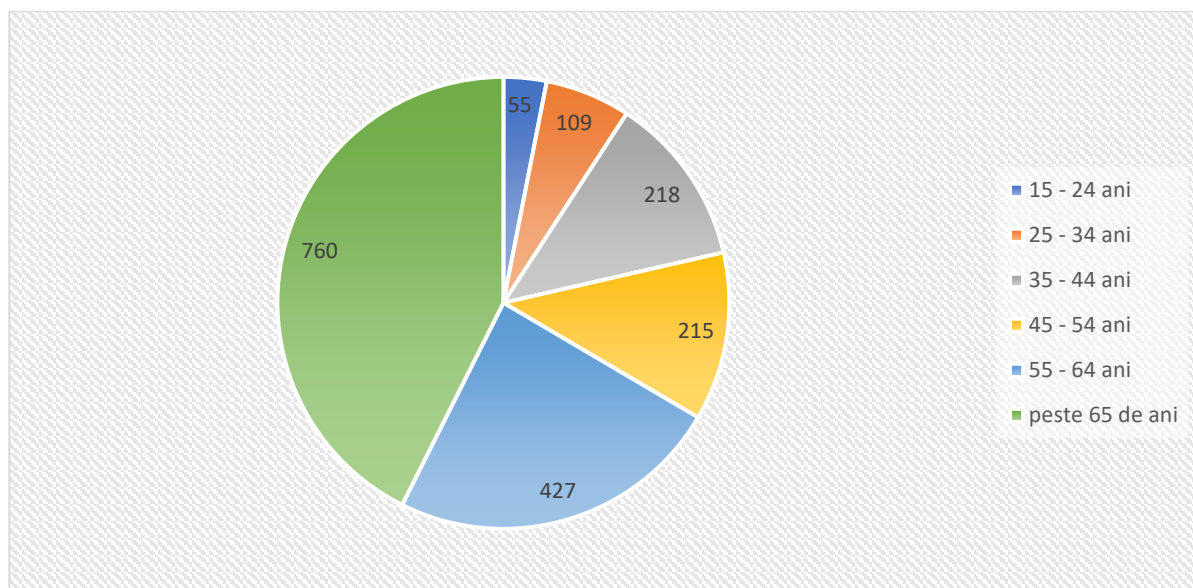

FIGURĂ 15 - STRUCTURA PE VÂRSTE A POPULAȚIEI DIN COMUNA BOBÂLNA CARE PRACTICĂ MUNCĂ AGRICOLĂ, LA RECENSĂMÂNTUL DIN 2010

Sursa: INS. RGA 2010

Pădurile ocupă circa 20% din suprafața administrativă totală a comunei Bobâlna, un procent mai scăzut decât media națională și județeană (de 29, respectiv 32%), o situație tipică pentru localitățile din zona depresionar-colară. Acestea sunt administrate, în cea mai mare parte, de Direcția Silvică Cluj a Regiei Naționale a Pădurilor ROMSILVA, prin Ocolul Silvic Dej. Pe teritoriul comunei se regăsesc mai ales păduri de stejar și fag cu o valoare economică ridicată. O parte din păduri se află în proprietatea administrației locale, acestea asigurând atât aprovizionarea pentru consum propriu a instituțiilor publice, cât și realizarea de venituri la bugetul local prin vânzare către procesatori.

Piscicultura se poate practica rar de către localnici/vizitatori și doar în scop sportiv/de agrement, însă la nivelul comunei nu există zone special amenajate în acest scop.

3.2. INDUSTRIA, CONSTRUCȚIILE ȘI SERVICIILE

Conform recensământului din 2011, aproximativ 52% din forța de muncă a comunei (adică peste 337 de persoane) activa în domenii non-agricole, cei mai mulți în servicii, industrie, comerț și construcții. În mod evident, o parte substanțială a acestora practicau naveta zilnică către municipiul Dej (50 de persoane) și chiar către Cluj-Napoca (27 persoane).

Astfel, la nivel local sectorul industrial este slab dezvoltat, în comună funcționând doar 2 entități economice în domeniile: fabricarea de construcții metalice și părți componente ale structurilor metalice și fabricarea altor produse alimentare. Per ansamblu în anul 2018 acestea au cumulat un efectiv de doar 5 angajați, în contextul în care 12% din totalul forței de muncă activa în industrie, astfel în cazul industriei un număr mare de persoane făceau naveta (în special către Dej).

Domeniul construcțiilor este ceva mai dezvoltat, în comună activând 2 entități economice în domeniul lucrărilor de construcție a clădirilor rezidențiale și nerezidențiale și una care se ocupa cu alte activități de construcții. Acestea aveau la nivelul anului 2018, un efectiv de 4 angajați și atingeau o cifră de afaceri de 210 mii de lei. Per total, doar 11% din forța de muncă a comunei activa în construcții, inclusiv persoanele navetiste.

Comerțul este prezent la nivel local prin 5 entități economice. Dintre acestea, 3 activau ca și magazin nespecializat cu vânzare preponderent alimentară, una comercializa material lemnos și materiale de construcții, iar ultima activa ca și magazin alimentar specializat. Per total acestea au cumulat o cifră de afaceri de peste 1,2 milioane de lei și un efectiv de 5 angajați. Conform recensământului doar 11% din forța de muncă activa în domeniul comerțului, inclusiv navetiștii.

Serviciile reprezintă cel mai dezvoltat sector economic de la nivel local. În comună activează 3 companii în domeniul transporturilor rutiere de mărfuri și 2 localuri cu activitate de servire a băuturilor. Acestea ating o cifră de afaceri de peste 2,3 milioane de lei și un efectiv de 11 angajați. În jur de 17% din forța de muncă activa în servicii, inclusiv persoanele navetiste.

Cei mai importanți agenți economici locali din domeniul activităților non-agricole erau:

- SC MONICOM IMPEX SRL Dej – punct de lucru Răzbuneni – fabricarea produselor de morărit – 30 de salariați
- SC HARCOM IMPEX SRL – baruri și alte activități de servire a băuturilor – 5 salariați;
- SC GNG METALSTILE SRL - fabricarea de construcții metalice și părți componente ale structurilor metalice – 4 salariați;
- SC HIT GROUP SRL - comerț cu ridicata al materialului lemnos și al materialelor de construcții și echipamentelor sanitare și de încălzire – 3 salariați;
- SC CARGO LINK SRL - transport rutier de mărfuri – 3 salariați;
- SC XUD 2017 SRL – fabricarea altor produse alimentare – 2 salariați;
- DICHER INTENS SRL – lucrări de construcție a clădirilor rezidențiale și nerezidențiale – 2 salariați;
- SC ELAMAR TECHNOLOGY SRL – alte lucrări de construcții – 2 salariați;

Astfel sectorul privat este slab dezvoltat la nivel local, comparat cu alte localități din județul Cluj, dar și la nivel regional. Dintre cele peste 300 de persoane active economic la nivel local, sub 50 sunt angajate la nivel local, astfel că navetismul este o componentă indispensabilă pentru forța de muncă, iar lipsa locurilor de muncă contribuie la amplificarea migrației în rândul persoanelor tinere.

3.3. FORȚA DE MUNCĂ

La recensământul din anul 2011, la nivel local erau înregistrate 351 de persoane active economic, reprezentând doar 22% din populația stabilă. Dintre acestea doar 320 erau ocupate efectiv, în timp ce 31 erau în căutarea unui loc de muncă. La acestea se adaugă și 91 de persoane casnice și 88 cu alt statut economic, care aveau, teoretic, vârstă de muncă, dar nu erau active. Așadar, comparativ cu alte localități din mediul rural din județ, comună înregistra o rată scăzută a ocupării forței de muncă, îmbătrânirea demografică, slaba

dezvoltare a sectorului privat local și relativa izolare a comunei fiind principalii factori care au contribuit la această situație.

De asemenea, nu toate persoanele ocupate beneficiau de un venit constant. Astfel, doar 51% dintre aceștia aveau statutul de angajat sau angajatori, 13% lucrau pe cont propriu, iar 35% munceau în propria gospodărie fără a fi remunerați. Această din urmă categorie este cea mai expusă riscului de sărăcie, fiind vorba despre persoane cu venituri incerte și frecvent nemonetizabile.

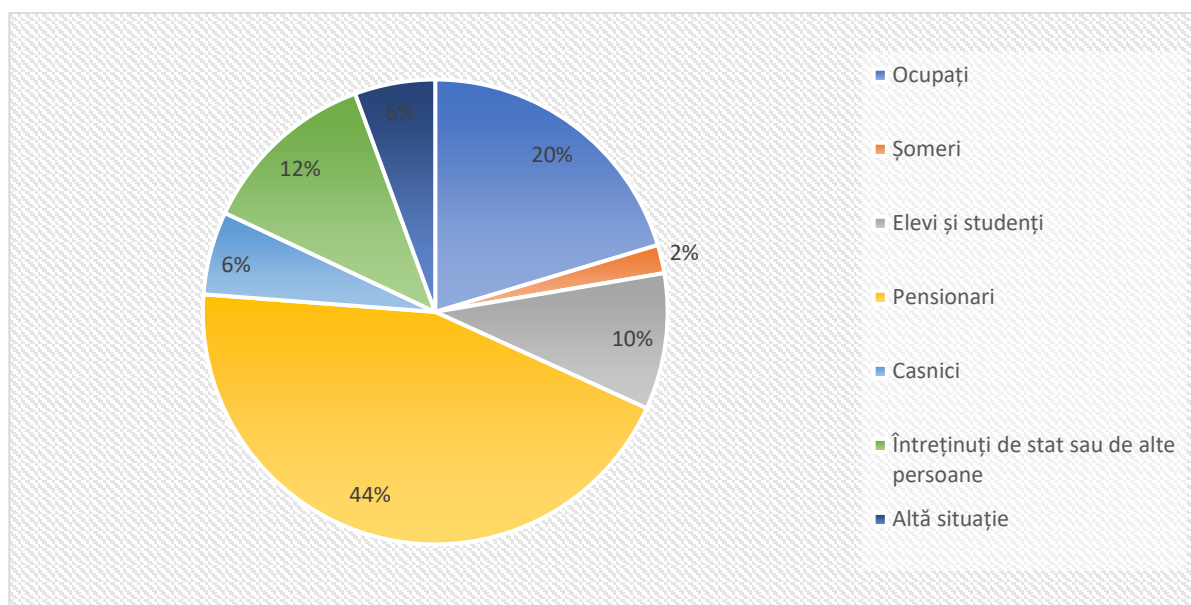

FIGURĂ 16 - OCUPAȚIA PRINCIPALĂ A POPULAȚIEI STABILE DE LA NIVELUL COMUNEI BOBÂLNA, LA RECENSĂMÂNTUL DIN 2011

Sursa: INS. RGPL 2011

Structura ocupării forței de muncă este dominată de sectorul primar/agricol (43% din total), urmată la mare distanță de servicii private (17% din total), industrie (11%), comerț și construcții (10%), iar în final servicii publice (9%). Deși ponderea ocupării în sectorul agricol a scăzut în ultimii ani, aceasta se menține la cote ridicate din cauza dezvoltării slabe a sectorului secundar și terțiar la nivel local.

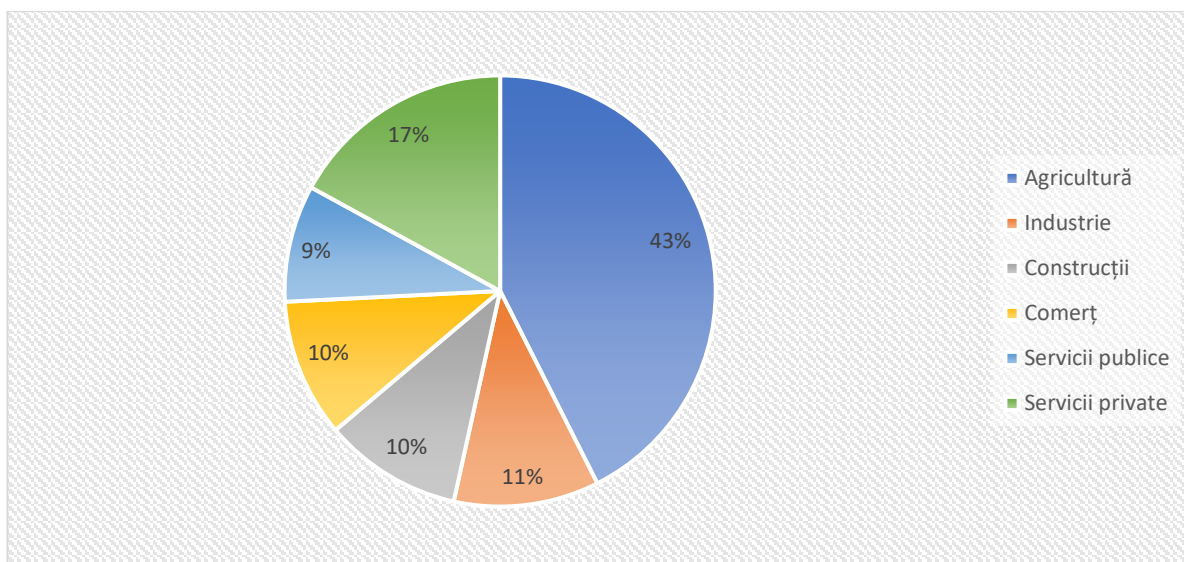

FIGURĂ 17 - STRUCTURA POPULAȚIEI OCUPATE DE LA NIVELUL COMUNEI BOBÂLNA, PE PRINCIPALELE ACTIVITĂȚI ECONOMICE, LA RECENSĂMÂNTUL DIN 2011

Sursa: INS. RGPL 2011

Forța de muncă este alcătuită în special din agricultori fără pregătire teoretică în domeniu (46% din totalul populației ocupate), urmați de muncitori – mai ales în industrie și construcții (30%) și de lucrători în servicii (16%). Doar 8% din totalul forței de muncă ocupa posturi care necesită un nivel de calificare peste medie, cei mai mulți dintre aceștia activând, de altfel, în sectorul serviciilor publice.

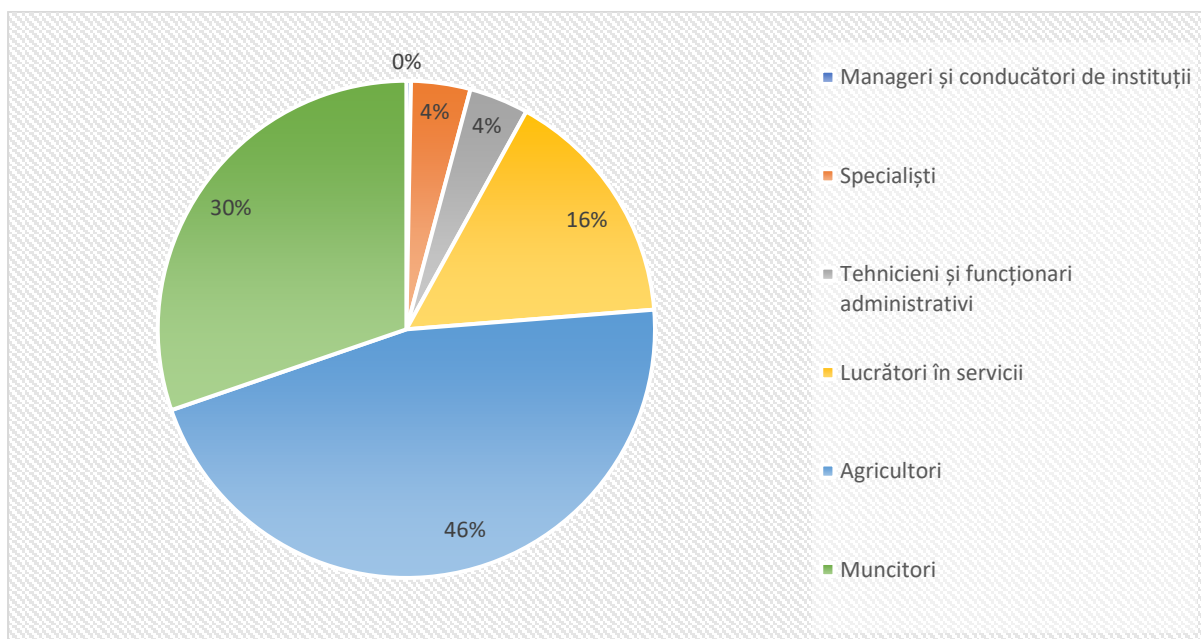

FIGURĂ 18 - STRUCTURA POPULAȚIEI OCUPATE DE LA NIVELUL COMUNEI BOBÂLNA, PE PRINCIPALELE CATEGORII DE OCUPAȚII, LA RECENSĂMÂNTUL DIN 2011

Sursa: INS. RGPL 2011

La recensământul din anul 2011, doar 4% dintre locuitori aveau studii superioare, în timp ce alți 29% aveau studii liceale sau postliceale, ceea ce explică și ponderea redusă a celor care ocupă funcții de conducere, de specialiști sau de tehnicieni. În schimb, 17% dintre cetățeni erau absolvenți de școli profesionale, fiind muncitori cu experiență în domeniul industrial și al construcțiilor. Restul de 59% dintre locuitori aveau doar studii de bază (primare și gimnaziale), în această categorie intrând mai ales persoanele vârstnice, cele de etnie romă și cele active în agricultură. Această din urmă categorie este cea mai expusă riscului de excluziune de pe piața muncii, în condițiile în care nu dispun de o calificare certificată.

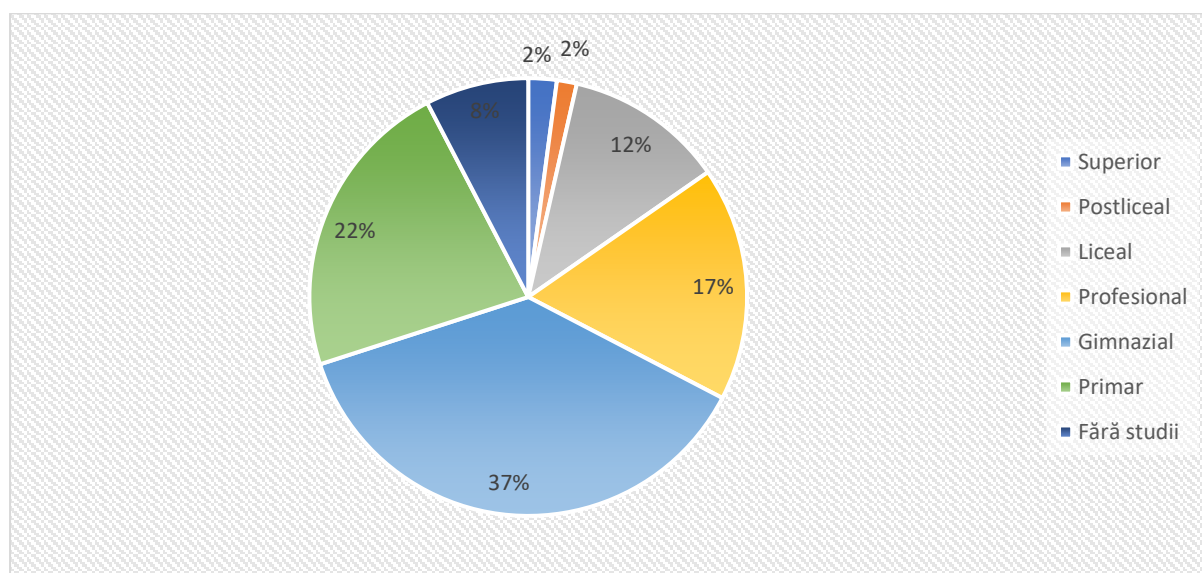

FIGURĂ 19 - STRUCTURA POPULAȚIEI STABILE CU VÂRSTA DE PESTE 10 ANI DIN COMUNA BOBÂLNA, DUPĂ NIVELUL STUDIILOR ABSOLVITE, LA RECENSĂMÂNTUL DIN 2011

Sursa: INS. RGPL 2011

Numărul de locuri de muncă localizate în comună a fost în anul 2019 de doar 43, un minim atins pentru perioada 2008-2019. Aceste valori reduse se datorează slabei dezvoltări a sectorului privat, respectiv restructurării sectorului public (de ex. închiderea unor unități școlare)

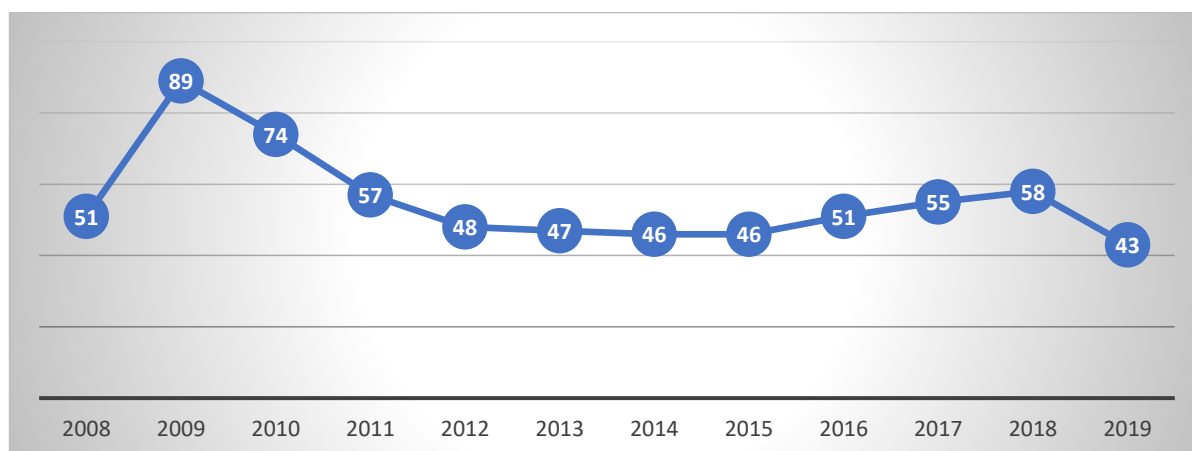

FIGURĂ 20 - NUMĂRUL MEDIU DE SALARIAȚI DIN COMUNA BOBÂLNA, ÎN PERIOADA 2008-2019

Sursa: INS. Baza de date TEMPO Online

Conform datelor ANOFM, la nivelul comunei Bobâlna erau înregistrați în anul 2019 doar 14 șomeri, o valoare minimă pentru perioada 2010-2019. Rata șomajului în raport cu populația activă și cu cea în vârstă de muncă a fost de sub 1%. În altă ordine de idei, pe fondul pandemiei Covid-19, numărul oficial din șoferi din comună ajunsese în luna septembrie 2020 la 32 (11 bărbați și 21 de femei), față de 23 în septembrie 2019 (11 bărbați și 12 femei), ceea ce ar putea indica faptul că unii localnici și-au pierdut locul de muncă din cauza crizei sanitare.

Deși comuna nu se confruntă cu probleme majore legate de șomaj, aceste valori nu reflectă însă în întregime numărul localnicilor care nu au un loc de muncă stabil. În evidențele oficiale sunt cuprinși doar șomerii care se înregistrează la AJOFM pentru obținerea unor beneficii sociale, dar în comună există, după cum am indicat, câteva sute de persoane casnice, fără ocupație sau care lucrează în propria gospodărie fără a fi remunerați. Aceste situații sunt adesea întâlnite în rândul persoanelor de etnie romă, care întâmpină încă dificultăți în ocuparea unui loc de muncă în economia formală. În plus, fenomenul șomajului a fost mult atenuat de migrația externă a forței de muncă locale.

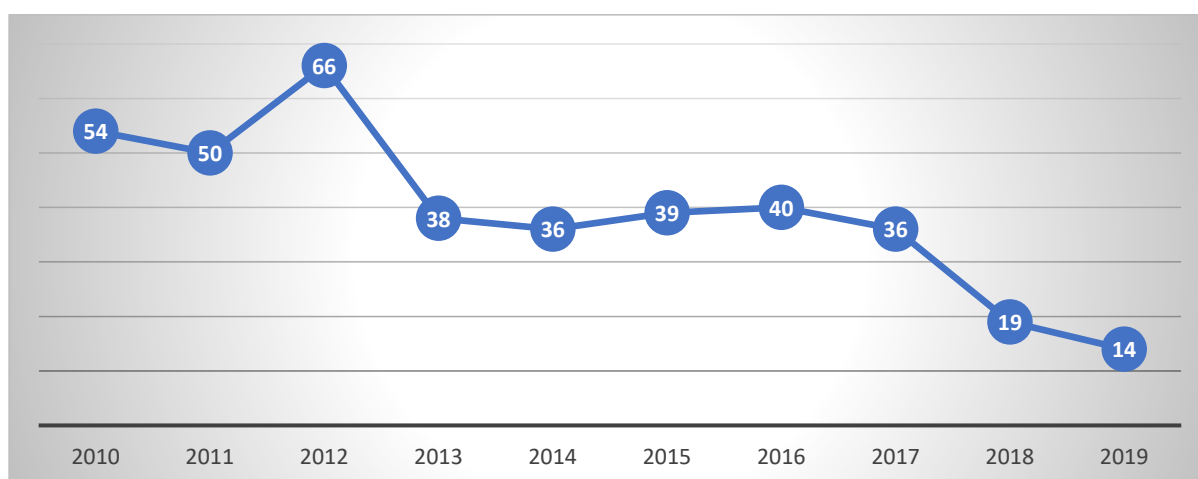

FIGURĂ 21 - NUMĂRUL MEDIU ANUAL DE ȘOMERI DIN COMUNA BOBÂLNA, ÎN PERIOADA 2010-2019

Sursa: INS. Baza de date TEMPO Online

4. ACCESIBILITATEA ȘI INFRASTRUCTURA DE TRANSPORT

Comuna Bobâlna are o poziție relativ periferică în context județean. Aceasta nu se află pe un culoar important de transport, cea mai apropiată cale de acces la rețeaua europeană de transport rutier și feroviar este la o distanță de 19km, prin nodul reprezentat de municipiul Dej. Acesta are un rol important, legând prin drumurile DN1C și DN17 extremitatea nordică a României de zona centrală și estică a Transilvaniei. Această relativă izolare a comunei a jucat un rol negativ în dezvoltarea socio-economică sa, limitându-i potențialul de atragere de investiții, de practicare a navetismului sau de suburbanizare, așa cum s-a întâmplat în cazul localităților rurale din bazinul Someșului (de ex. Cășeiu, Cuzdrioara, Mica etc.).

Accesul pe cale rutieră în comuna Bobâlna se realizează prin intermediul a 2 drumuri județene care măsoară 18,5 km pe teritoriul comunei, și anume DJ 108B (Viile Dejului –

Bobâlna – Recea-Cristur), respectiv DJ 109B (Cornești – DJ 108B). DJ 108B traversează comuna pe axa est-vest, prin satele Maia – Răzbuneni – Bobâlna – Oșorhel, acesta fiind un drum asfaltat și care se află într-o stare relativ bună - fiind reabilitat în anul 2017. În ceea ce privește DJ 109B, acesta leagă satele Vâlcelele – Oșorhel, fiind de asemenea asfaltat și reabilitat în anul 2020. Tot în anul 2020, CJ Cluj – administratorul drumurilor județene - a demarat procedurile pentru realizarea de podețe, șanțuri și accese la gospodăriile de pe DJ 108B.

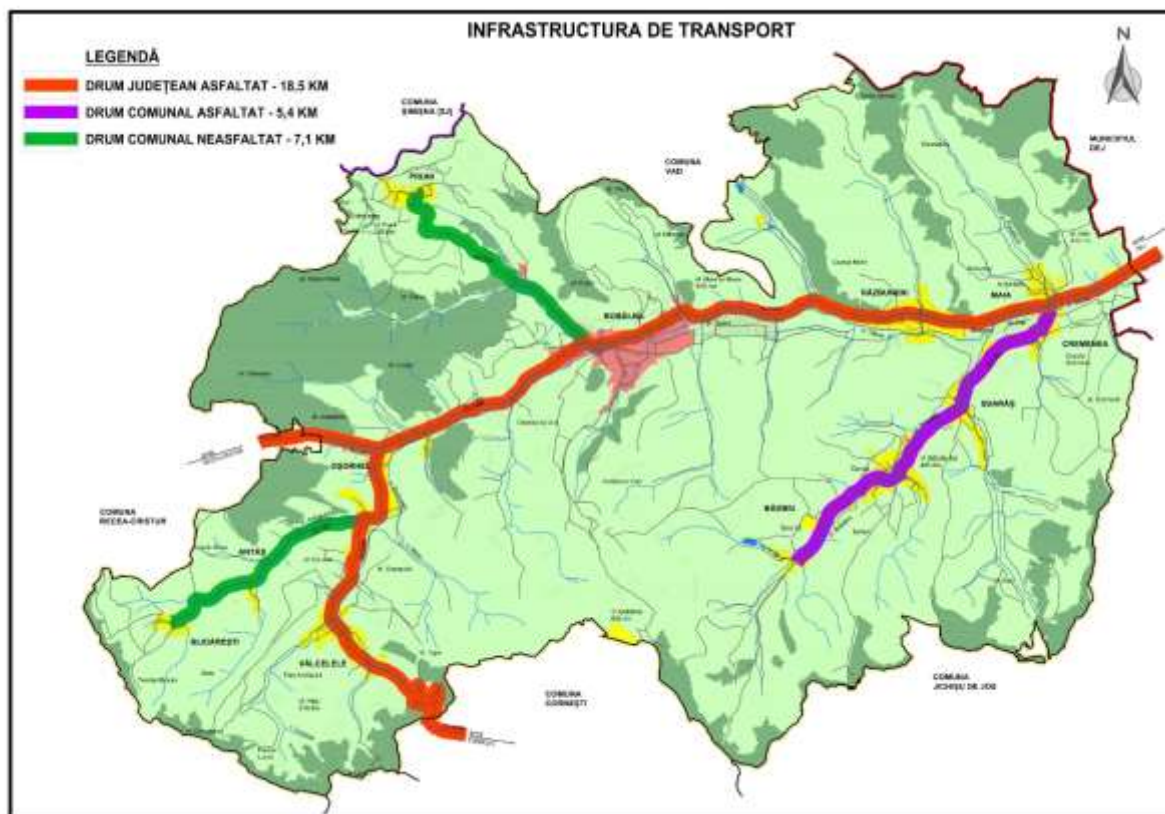

FIGURĂ 22 - REȚEAUA DE TRANSPORT DE LA NIVELUL COMUNEI BOBÂLNA

Sursa: Planșă proprie pe bază PUG Bobâlna

În ceea ce privește infrastructura de transport locală administrată de Primărie, aceasta cuprinde DC 160, DC 164, DC 165. Dintre acestea doar DC 165 a beneficiat de lucrări de modernizare și reabilitare, în prezent fiind asfaltat și într-o stare relativ bună, măsurând aprox. 5,4km. DC 164 Bobâlna-Pruni face în prezent obiectul unui proiect de asfaltare finanțat din PNDL. DC 160 este neasfaltat, astfel că accesul către satele Blidărești și Antăș este îngreunat de starea precară a drumurilor.

Cea mai mare parte a străzilor din comună sunt doar pietruite, ceea ce afectează mobilitatea, crește poluarea aerului, cea fonică și crește riscul de accidente, chiar și în pofida lucrărilor de reciclare realizate cu fonduri de la bugetul local. Drumurile de exploatare agricolă sunt realizate din pământ, ceea ce face dificil accesul la proprietățile agricole chiar și pentru mașinile agricole în perioadele cu precipitații bogate.

Deplasarea pietonilor și a bicicliștilor se face preponderent pe carosabil, pe fondul lipsei rigolelor betonate, a trotuarelor și a pistelor pentru biciclete, ceea ce sporește riscul de producere a accidentelor rutiere. Nu în ultimul rând, o serie de poduri necesită lucrări de reabilitare, două dintre acestea (de pe drumurile de exploatare Valea lui Indrei și Gura Lăzii) fiind realizate cu fonduri PNDL, în timp ce cu fonduri de la bugetul local se construiește un pod nou peste Valea Bădiului în satul Suăraș. Și la nivelul șanțurilor și podețelor sunt necesare lucrări de amenajare pentru a preveni riscul de inundații.

Transportul public se asigură de către operatori privați pe rutele Dej – Bobâlna (2 curse/zi), Dej – Bobâlna – Cluj Napoca (1 cursă/zi), Dej – Bobâlna – Oșoi (2 curse/zi), Dej – Bobâlna – Vâlcele (2 curse/zi), respectiv Dej – Șomcuț – Băbdiu (2 curse/zi). Durata deplasării până la Autogara din Dej este de circa 30-40 minute, însă până în municipiul Cluj-Napoca ajunge la 2 ore, această destinație fiind astfel puțin atractivă pentru practicarea navetismului zilnic. Primăria a amenajat recent două de autobuz cu scaune.

Cea mai apropiată stație CF este cea din Dej, situată la circa 25 km de satul Bobâlna. De aici pleacă zilnic trenuri către Cluj-Napoca, Baia Mare, Bistrița, Sighetu Marmației, Brașov și altele.

În ceea ce privește transportul aerian, cel mai apropiat aeroport este cel din Cluj-Napoca, aflat la circa 57 km de comună. Acesta este cel mai mare aeroport regional din România, asigurând peste 40 de destinații interne și internaționale către majoritatea capitalelor și orașelor importante din Europa și zona Orientului Mijlociu și Apropiat.

5. INFRASTRUCTURA TEHNICO-EDILITARĂ

5.1. ALIMENTAREA CU APĂ ȘI CANAL

Comuna beneficiază de un sistem centralizat de alimentare cu apă, cu o lungime de 26,4 km, care deservește 6 dintre localitățile componente (Bobâlna, Răzbuneni, Maia, Cremenea, Suarăș și Băbdiu). Alimentarea se face de la sursa de suprafață Tarnița. Apa brută preluată de aici este potabilizată la stația de tratare a apei de la Gilău de unde este transportată și distribuită în cea mai mare parte din județ, printre care și în comuna Bobâlna.

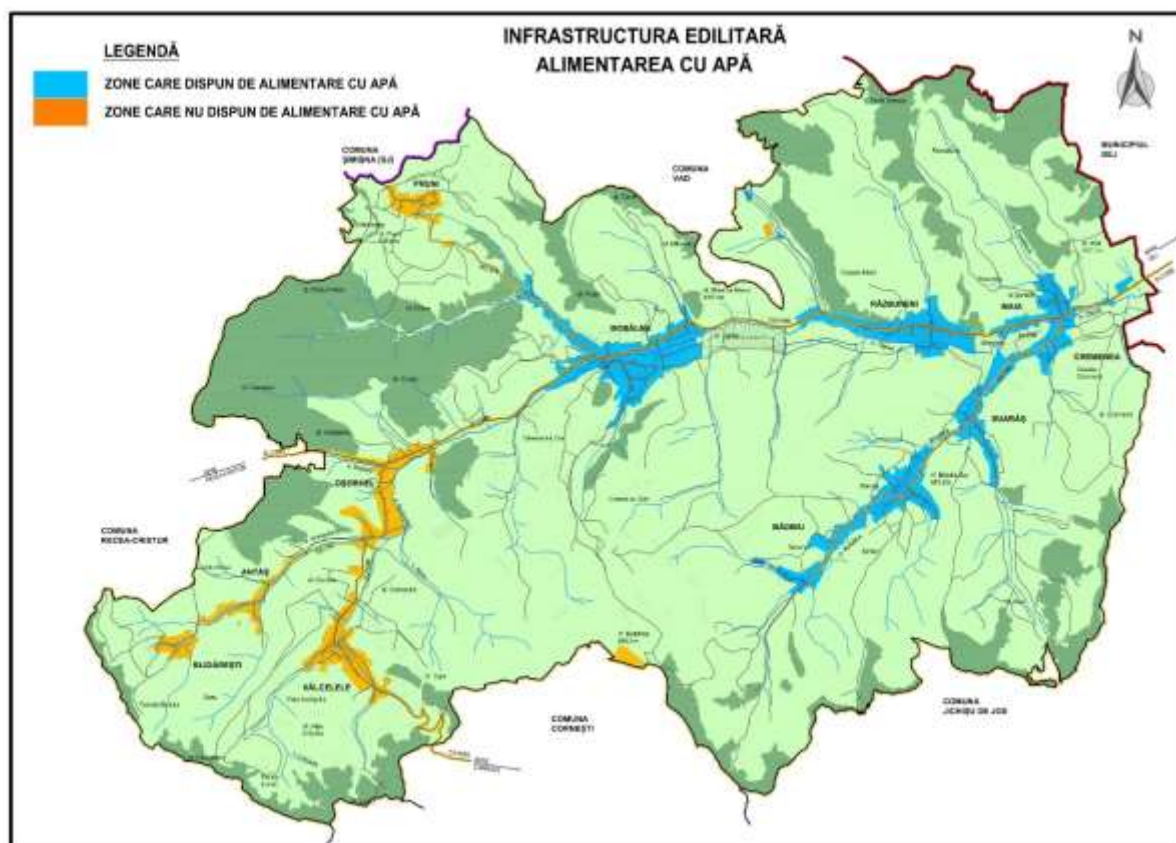

FIGURĂ 23 - REȚEAUA DE ALIMENTARE CU APĂ POTABILĂ DIN COMUNA BOBÂLNA

Sursa: Planșă proprie pe baza PUG Bobâlna

Conform recensământului din anul 2011, doar sub 10 gospodării erau racordate la sistemul de alimentare cu apă, 301 (26% din total) beneficiau de sisteme proprii, precum hidroforul, și 827 de gospodării (72% din total) nu beneficiau de un sistem de alimentare cu apă potabilă. Conform datelor transmise de către primăria Bobâlna, la nivelul anului 2020, în jur de 606 gospodării erau racordate la sistemul de alimentare cu apă, astfel că rata beneficiarilor ale acestui sistem a crescut la 53% din totalul gospodăriilor existente în comună.

Sistemul de alimentare cu apă este administrat de către operatorul regional Compania de Apă Someș S.A., în condițiile în care comuna aderat la Asociația pentru Dezvoltarea Infrastructurii din Bazinul Hidrografic SOMEȘ-TISA și a delegat către această entitate serviciul public de alimentare cu apă. În anul 2019 operatorul a distribuit la nivel local o cantitate de 31000 mc de apă potabilă, dintre care 30000 pentru consumatori casnici și 1000 pentru firme și instituții.

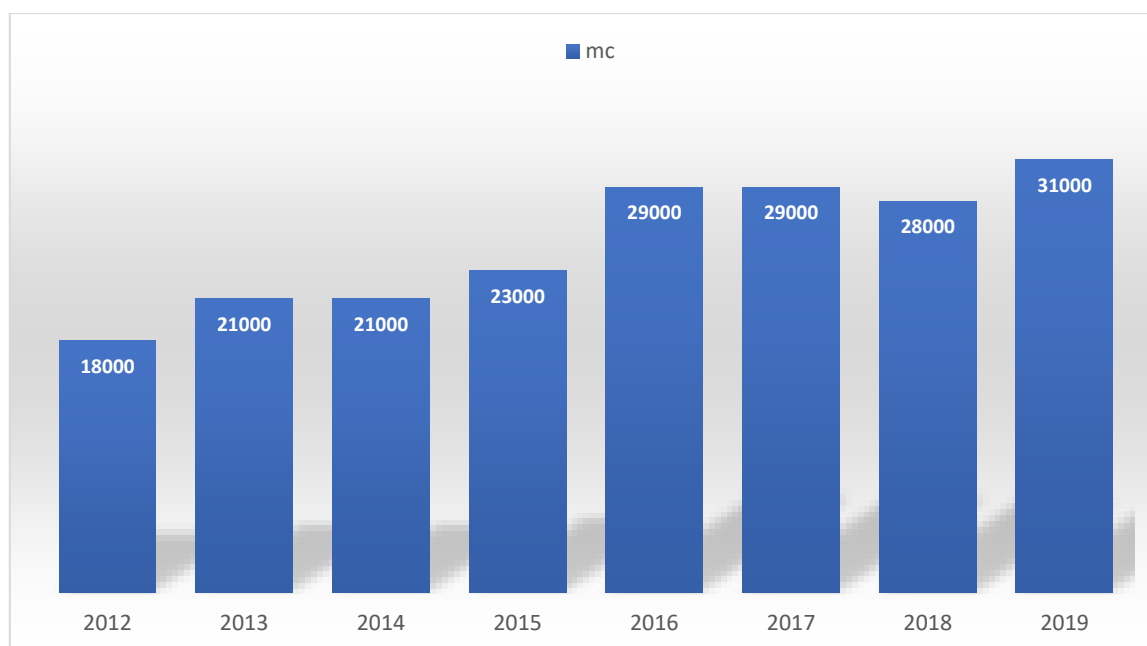

FIGURĂ 24 - CANTITATEA DE APĂ POTABILĂ DISTRIBUITĂ CONSUMATORILOR DIN COMUNA BOBÂLNA, ÎN PERIOADA 2008-2019

Sursa: INS. Baza de date TEMPO Online

În prezent, Compania de Apă Someș derulează lucrări de extindere și reabilitare a rețelei de alimentare cu apă în satele Bobâlna, Oșorhel și Vâlcele, care sunt finanțate din POIM 2014-2020. Acestea vizează realizarea a peste 16 km de racorduri, construcția a două stații de pompare și clorinare, reabilitarea unui rezervor și construcția altuia nou, precum și extinderea rețelei de distribuție pe circa 7 km.

Comuna nu dispune de până în momentul de față de un sistem de canalizare. Conform recensământului, în anul 2011, doar 187 dintre gospodării (16% din total) beneficiau de un sistem propriu de canalizare, de tip fosă septică, în timp ce peste 84% dintre gospodării foloseau latrine uscate. Administrația locală are în vedere înființarea rețelei de canalizare în satele componente, achiziționând recent servicii de elaborare a studiului de fundamentare pentru această investiție.

5.2. ALIMENTAREA CU ENERGIE ELECTRICĂ ȘI ILUMINATUL STRADAL

Alimentarea cu energie electrică a comunei Bobâlna se face de către operatorul ELECTRICA FURNIZARE, prin linii electrice aeriene de 20 kV și 9 posturi de transformare, dispuse în 8 dintre satele componente. Deși operatorul de profil a realizat investiții în rețea în ultimii ani, unele componente ale acesteia rămân învechite și expuse diferitelor intemperii, ceea ce conduce uneori la întreruperea furnizării.

5.4. TELECOMUNICAȚII

Serviciile de telecomunicații de la nivelul comunei Bobâlna de mai mulți operatori de telefonie fixă, mobilă și internet (de ex. Telekom, Orange, Vodafone, Digi), calitatea acestora fiind satisfăcătoare. Cu toate acestea, tehnologia 4G nu este disponibilă pe întreg teritoriul comunei, astfel încât serviciile de transfer de date mobile lasă de dorit.

În zonă s-au derulat lucrări de extindere a rețelei de fibră optică realizate de companii private de profil. De asemenea, în comună a fost amenajat un punct de acces la rețeaua Ro-Net.

6. FONDUL LOCATIV

PUG al Comunei Bobâlna, care se află în curs de avizare, prevede scăderea numărului de trupuri de la 32 la 20 și mărirea suprafeței de intravilan de la 577 ha la 609 ha, distribuite pe sate componente după cum urmează:

Satul component	Intravilan (ha)
Bobâlna	144,86
Antăș	25,08
Băbdiu	83,77
Blidărești	15,68
Cremenea	23,61
Maia	45,03
Oșorhel	62,05
Pruni	26,21
Răzbuneni	80,70
Suarăș	43,94
Vâlcelele	58,64

Extinderile de intravilan vizează satele Bobâlna (+1,7 ha), Băbdiu (+5,9 ha), Maia (+6,4 ha), Pruni (+1 ha), Răzbuneni (+8,9 ha), Suarăș (+9,2 ha) și Vâlcelele (3,9 ha), în timp ce numărul de trupuri va scădea în toate satele componente. Extinderea intravilanului se face mai ales în cazul funcțiunilor de locuințe cu regim mic de înălțime (+382,5 ha), spațiilor verzi (+23,9 ha), a unităților agricole (+18 ha), a drumurilor (+2 ha), unităților industriale și de depozitare (+1 ha), care vor fi extinse inclusiv pe seama schimbării destinației agricole a 397 ha de teren agricol. Așadar, PUG previzionează mai ales o consolidare a funcției rezidențiale a comunei și doar într-o măsură mică a cele economice.

FUNCȚIUNI EXISTENTE - SAT ANTĂȘ

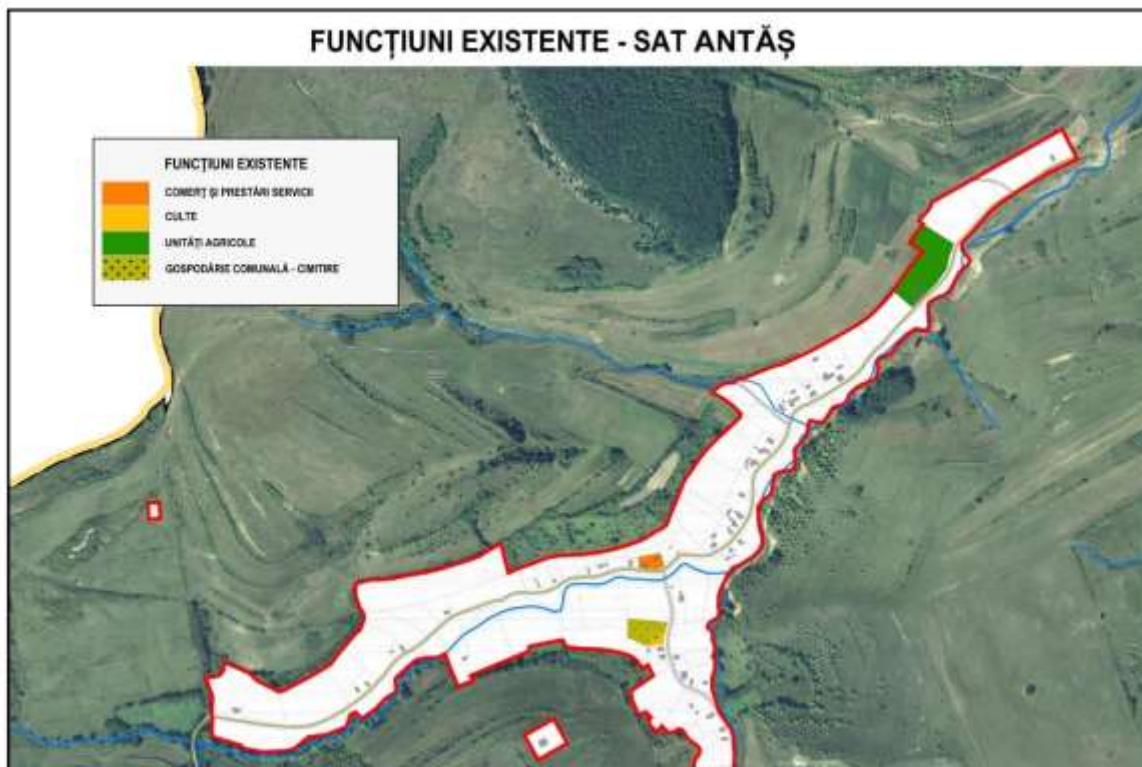

FUNCȚIUNI EXISTENTE - SAT BĂDBIU

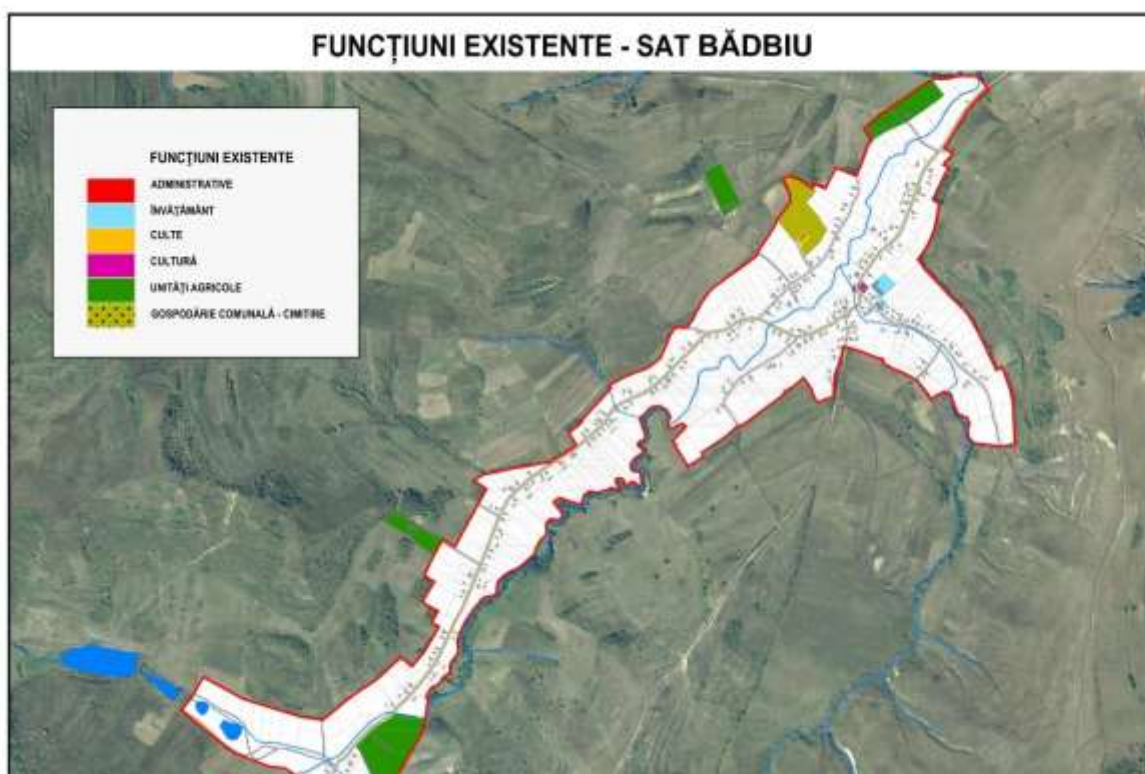

FUNȚIUNI EXISTENTE - SAT BLIDĂREȘTI

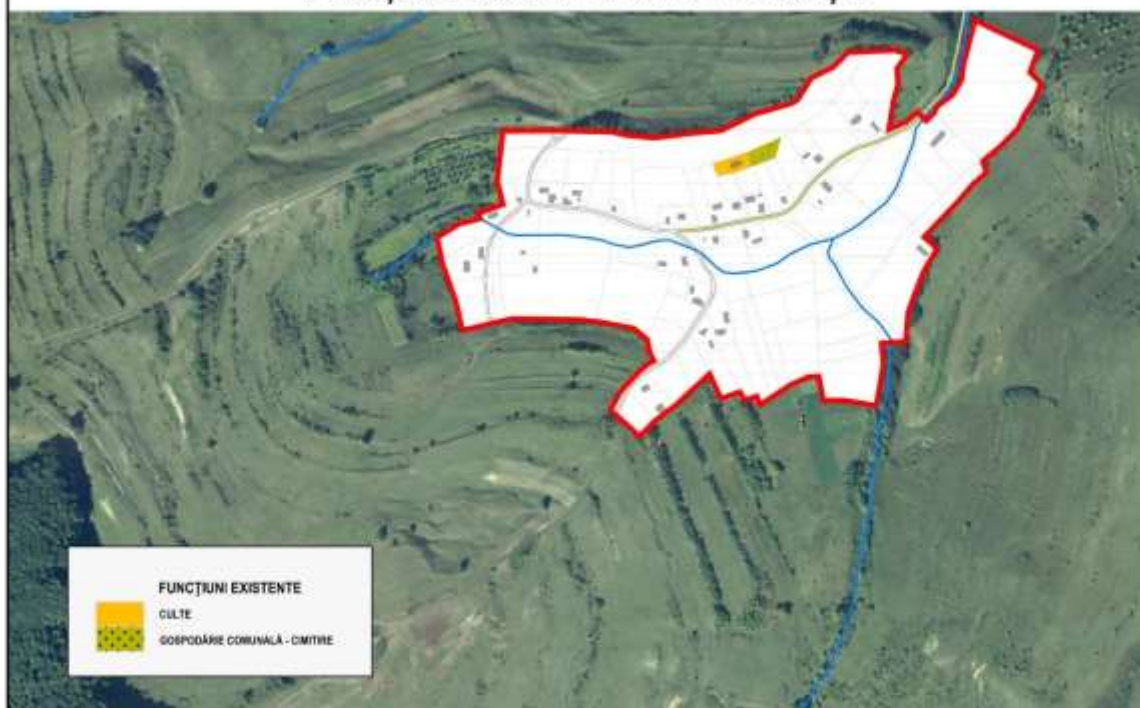

FUNȚIUNI EXISTENTE - SAT BOBĂLNA

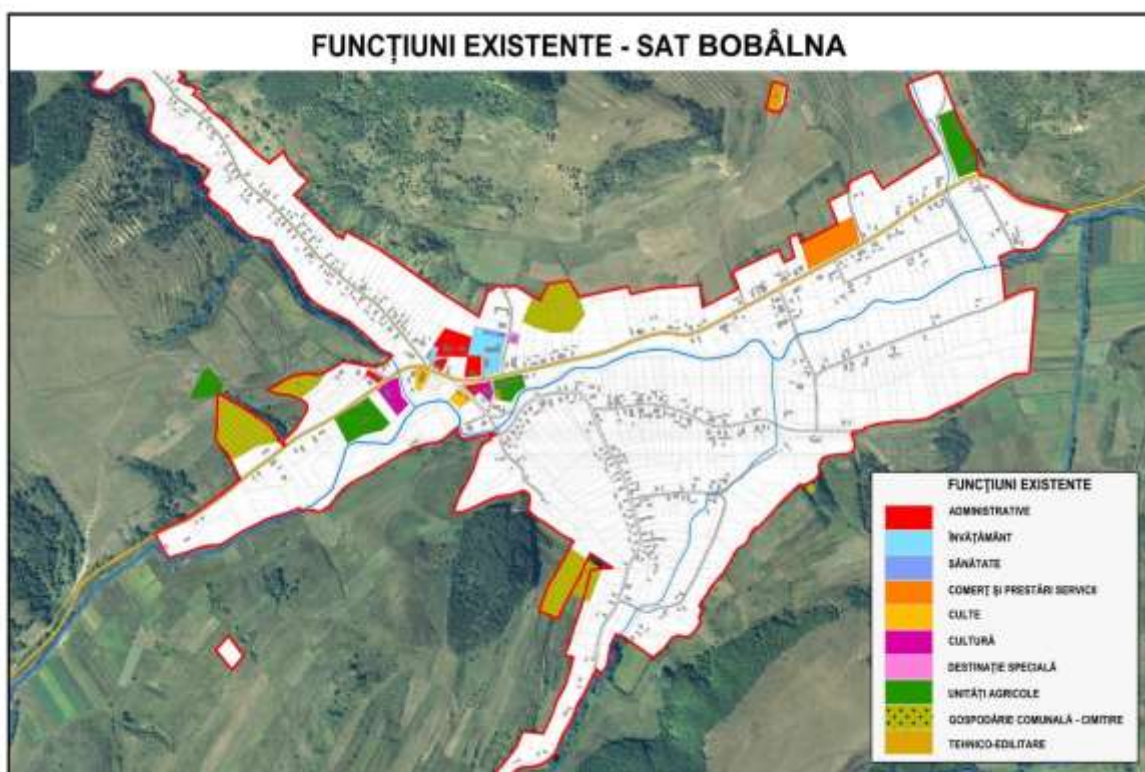

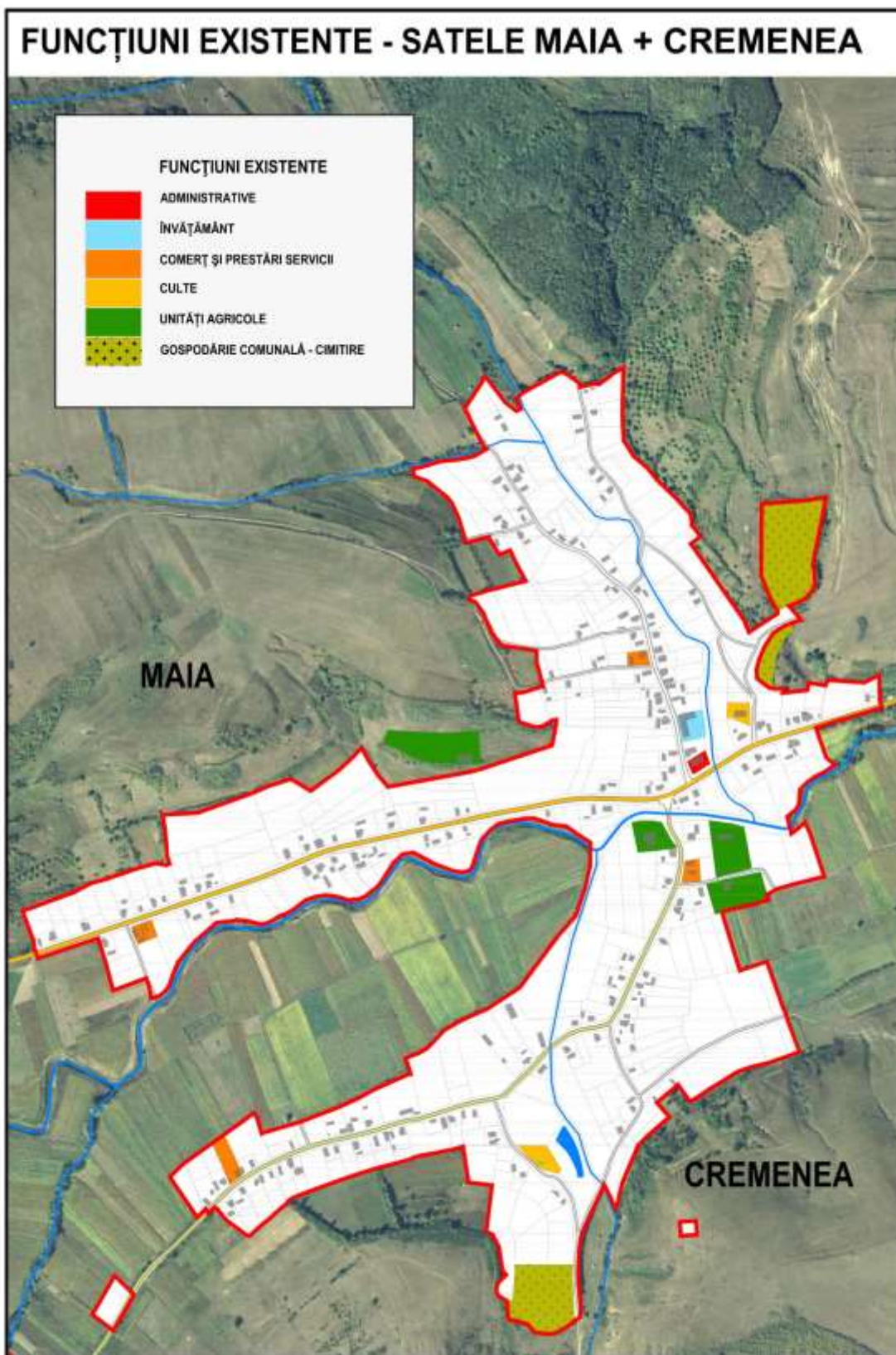

FUNȚIUNI EXISTENTE - SAT OȘORHEL

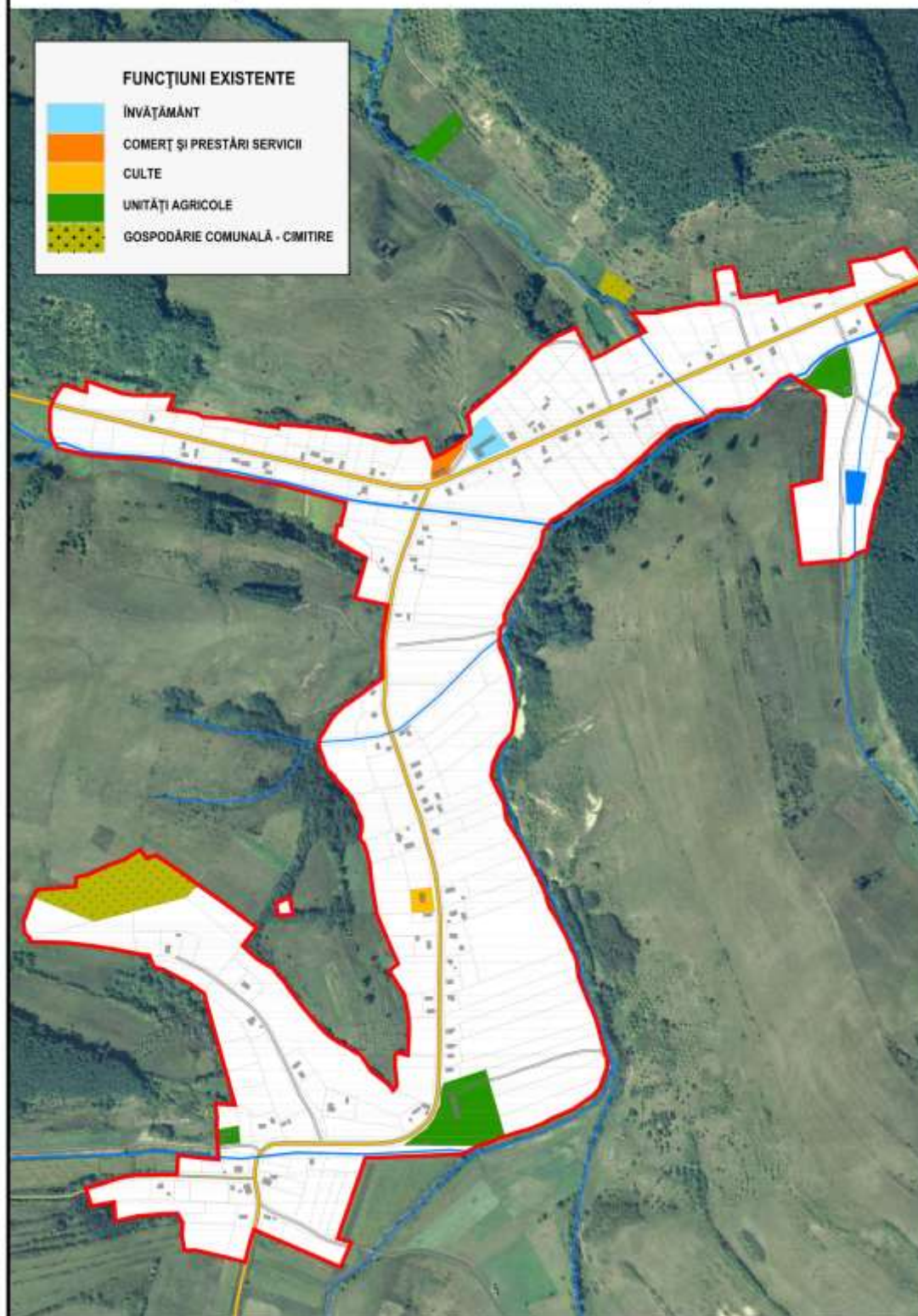

FUNȚIUNI EXISTENTE - SAT PRUNI

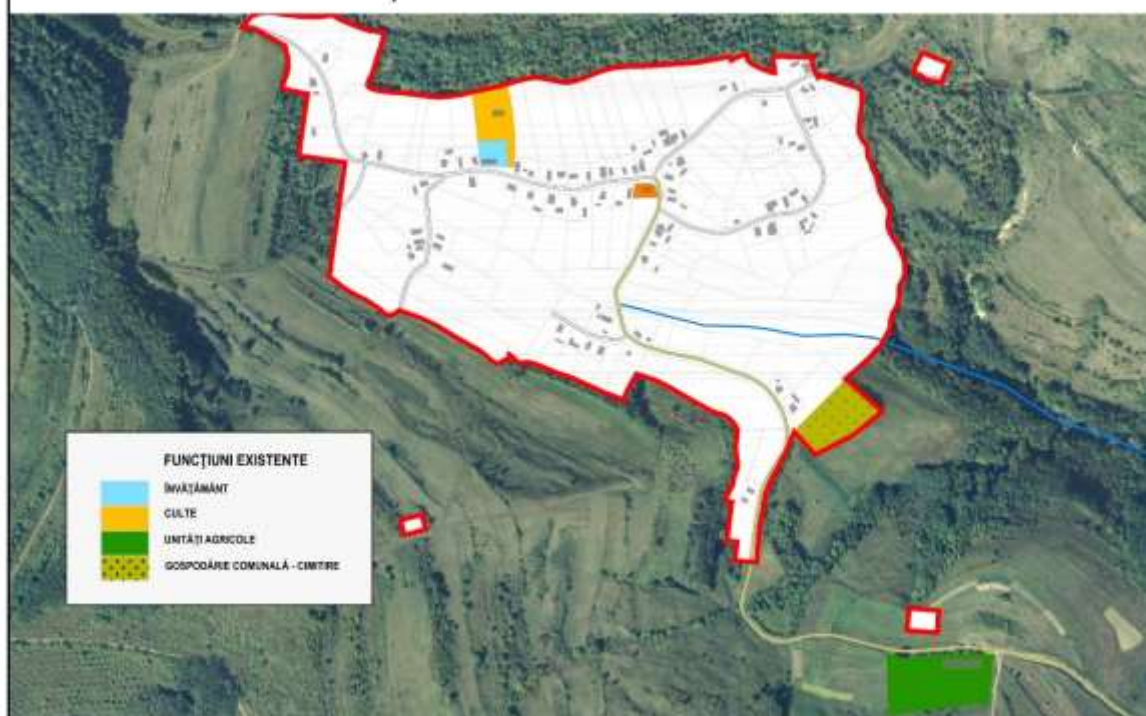

FUNȚIUNI EXISTENTE - SAT RĂZBUNENI

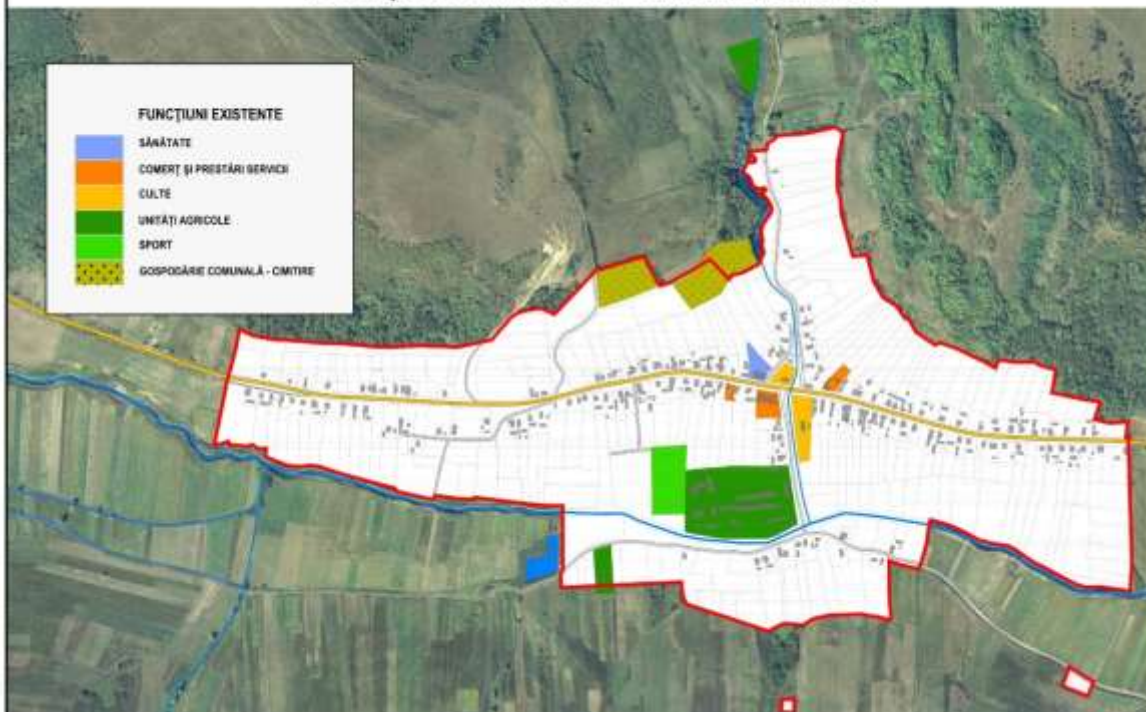

FUNȚIUNI EXISTENTE - SAT SUARĂȘ

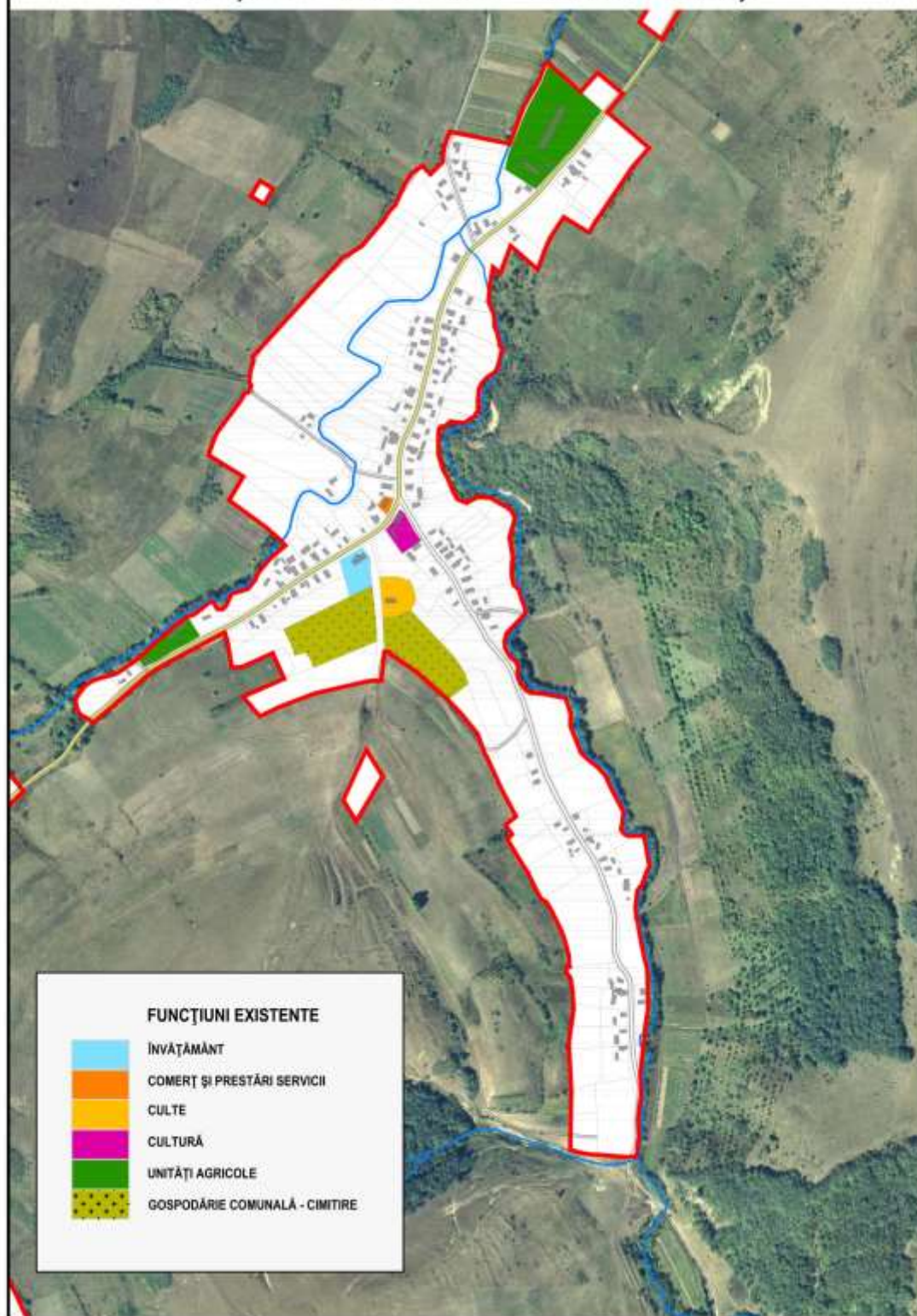

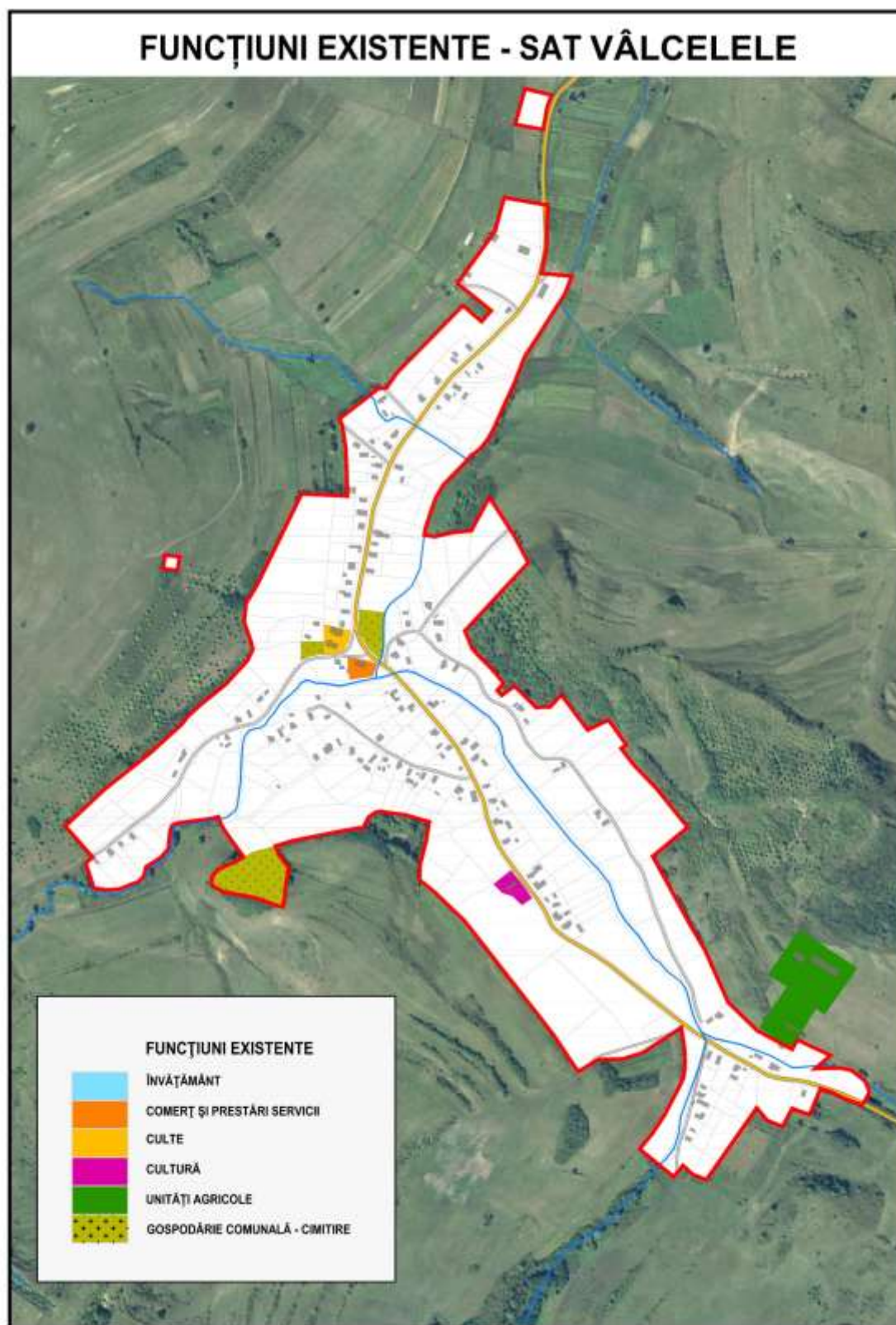

FIGURĂ 26 - MODUL DE UTILIZARE AL TERENURILOR INTRAVILANE DIN SATELE COMPONENTE ALE COMUNEI BOBÂLNA, DUPĂ FUNCȚIUNILE URBANISTICE

Sursa: Planșă proprie realizată pe baza PUG Bobâlna

La sfârșitul anului 2019 INS estima că în comuna Bobâlna existau 1140 de locuințe, dintre care 1134 în proprietate privată și 6 în proprietate publică, în creștere doar cu 2 față de anul 2011 și cu 9 față de anul 1990. În intervalul 2008 – 2019, au fost ridicate doar 2 noi locuințe la nivel local, în anii 2012 și 2016. Numărul exact al locuințelor existente va putea fi aflat la următorul recensământ, însă putem estima că acesta va înregistra o creștere modestă, pe fondul îmbătrânirii demografice și a depopulării.

Suprafața locuibilă a locuințelor din comună a fost estimată de INS la 40.754 mp în anul 2019, adică echivalentul a 35,7 mp/locuință, sub media județeană (49,4 mp) și națională (47,6 mp). În plus, aceasta a crescut cu 0,4% față de recensământul din 2011 și cu 34% față de 1990, ceea ce indică faptul că investițiile localnicilor în locuințele existente la nivel local și în ridicarea de noi locuințe s-au menținut la un nivel scăzut.

Conform recensământului din 2011, cele mai multe locuințe din comună erau de tip casă individuală cu regim de înălțime parter, exceptând 2 din case care au regim de înălțime P+1, respectiv un bloc de locuințe cu regim de înălțime P+2. În altă ordine de idei, peste 93% dintre case sunt amplasate într-o zonă de locuire continuă, de-a lungul drumurilor și străzilor, în timp ce doar 53 gospodării sunt amplasate în grupuri de case, în zone de locuire mai răsfirate, cu locuințe situate la mai puțin de 200 m una de cealaltă.

Circa 76% dintre locuințele existente în comună au fost ridicate în perioada comunistă, cu precădere în anii 50-60, pe fondul mai multor factori, precum politica autorităților comuniste cu privire la locuire, creșterea nivelului de trai post-război, creșterea naturală a populației etc. Anii 70-80 au adus o schimbare radicală, în sensul încurajării fenomenului de urbanizare și industrializare, care a antrenat migrația forței de muncă locale către orașele din zonă (mai ales Dej) și, implicit, reducerea cererii pentru noi locuințe în oraș. Astfel, după 1980 în comună au mai fost ridicate puțin peste 50 de case.

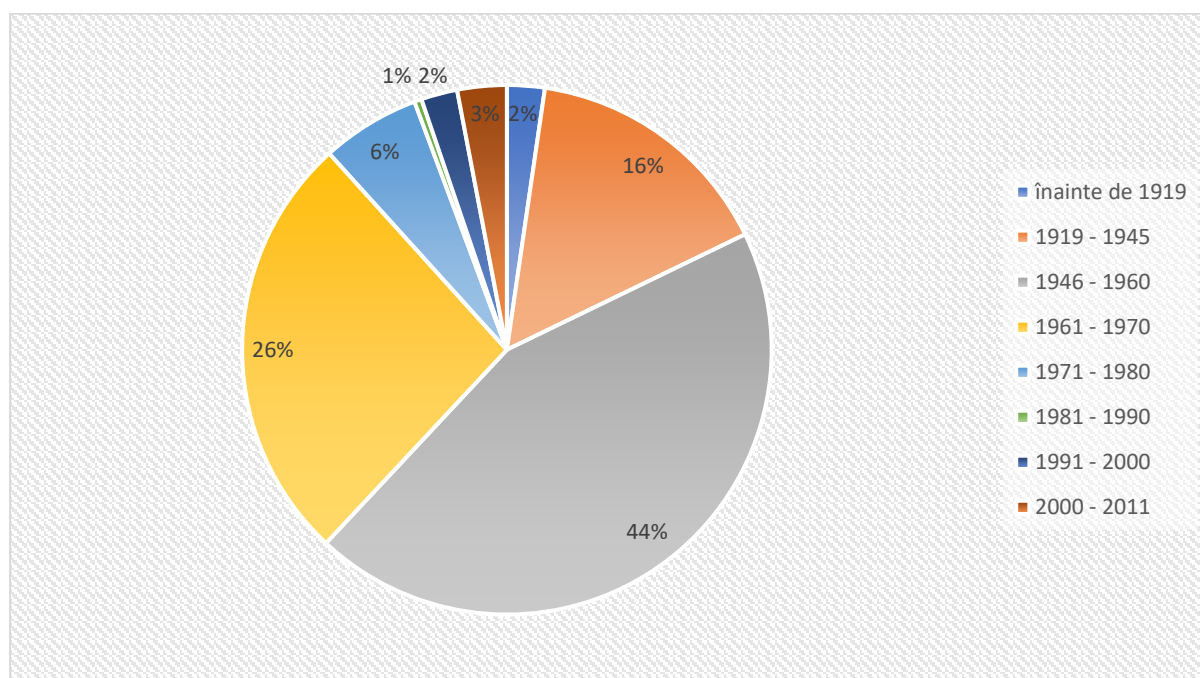

FIGURĂ 27 - LOCUINȚELE DIN COMUNA BOBÂLNA, FUNCȚIE DE PERIOADA DE CONSTRUCȚIE, LA RECENSĂMÂNTUL DIN 2011

Sursa: INS. RGPL 2011

Peste 70% dintre locuințe din comună au pereții exteriori din cărămidă (de ex. BCA), în timp ce aproximativ 7% din beton și prefabricate din beton, fiind așadar clădiri rezistente la diferite hazarde. Totuși, aproximativ 17% dintre gospodăriile sunt realizate din lemn sau paiață, fiind în general case mai vechi, a căror expunere la riscuri este mai ridicată.

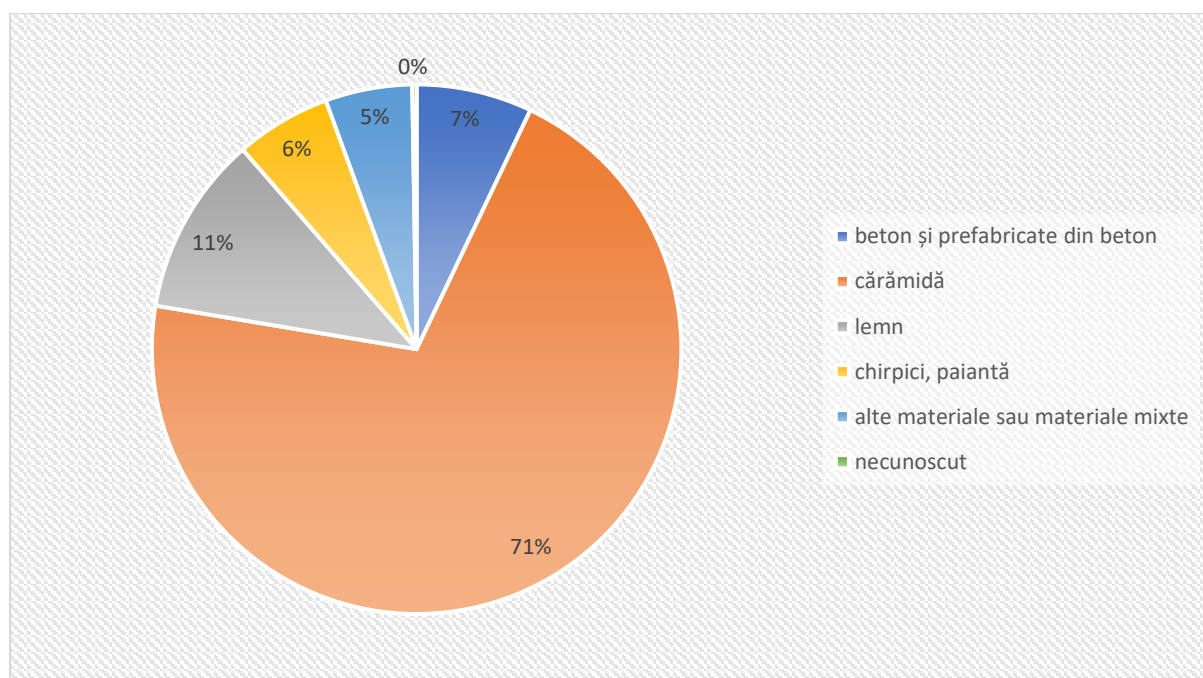

FIGURĂ 28 - LOCUINȚELE DIN COMUNA BOBÂLNA, FUNCȚIE DE MATERIALUL DE ZIDĂRIE FOLOSIT, LA RECENSĂMÂNTUL DIN 2011

Sursa: INS. RGPL 2011

La recensământul din 2011, doar 33 de locuințe din comună (3% din total) erau reabilitate termic, iar 146 (12%) aveau tâmplărie termoizolantă din PVC, aluminiu sau lemn stratificat. Chiar dacă în intervalul scurs de la recensământ ponderea locuințelor care au beneficiat de investiții pentru eficientizare energetică a mai crescut, o bună parte dintre acestea continuă să înregistreze pierderi mari de energie, care se reflectă în costul mare al utilităților, respectiv în confortul termic al locuirii.

Aproximativ 16% dintre locuințele din comuna Bobâlna dispun de 3 dormitoare, în timp ce alte 68% de 2 camere de locuit, ceea ce indică un confort corespunzător, dacă luăm în calcul mărimea medie a unei gospodării. Totuși, acest lucru nu înseamnă că la nivel local nu există și cazuri de supra-aglomerare a locuințelor, mai ales în rândul populației de etnie romă. Astfel, la nivel local existau, la recensământul din 2011, 8 case în care locuiau două nuclee familiale, respectiv 2 case în care locuiau 3 familii.

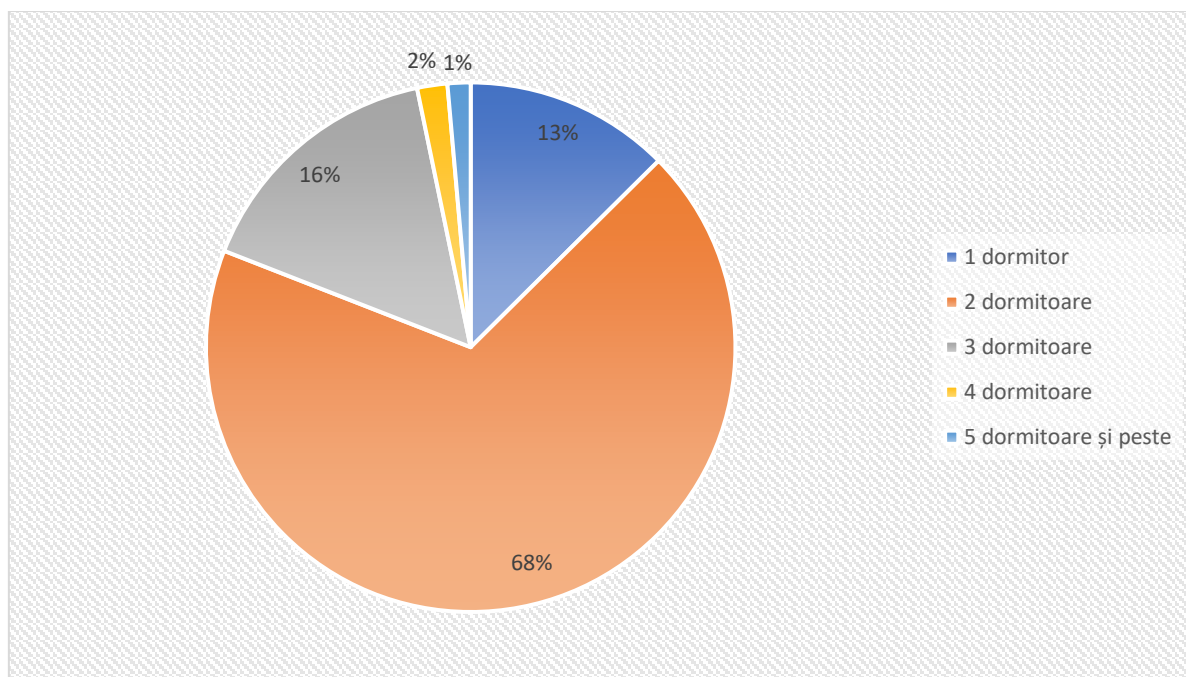

FIGURĂ 29 - LOCUINȚELE DIN COMUNA BOBÂLNA, DUPĂ NUMĂRUL DE CAMERE DE LOCUIT, LA RECENSĂMÂNTUL DIN 2011

Sursa: INS. RGPL 2011

Din totalul locuințelor existente în comună la același recensământ, doar 707 (62% din total) erau locuite permanent, 228 (20%) erau folosite temporar (ca reședințe secundare sau sezoniere), în timp ce 203 (18% din total) erau neocupate în marea parte a anului. Numărul locuințelor neocupate se află în creștere, în condițiile în care populația este tot mai îmbătrânită. După decesul foștilor proprietari multe locuințe sunt moștenite de către descendenți ai acestora care nu locuiesc în zonă.

7. EDUCAȚIE

La nivel local funcționează o singură unitate școlară cu personalitate juridică și anume Școala Gimnazială "Alexandru-Vaida Voevod" Bobâlna. Aceasta nu are în compoziție și alte unități arondate.

În cadrul acesteia există 2 grupe de grădiniță, 3 clase primare și 3 clase în ciclul gimnazial, cu predare exclusiv în limba română. În aceste condiții, predarea se face simultan la toate ciclurile, ceea ce are un impact negativ asupra pregătirii elevilor. Primăria asigură deplasarea gratuită cu microbuzul școlar din satele componente către satul reședință, unde este amplasată unitatea școlară, acesta realizând zilnic 8 curse.

Între anii 2008-2019, populația școlară a cunoscut fluctuații, aceasta a variat de la an la an între valorile de 110-150 de copii și elevi. La nivelul anului 2019 aceasta număra 147 de copii și elevi, dintre care 42 în ciclul preșcolar (grădiniță), 61 în ciclul primar (clasele 1-4) și 44 în ciclul gimnazial (clasele 5-8).

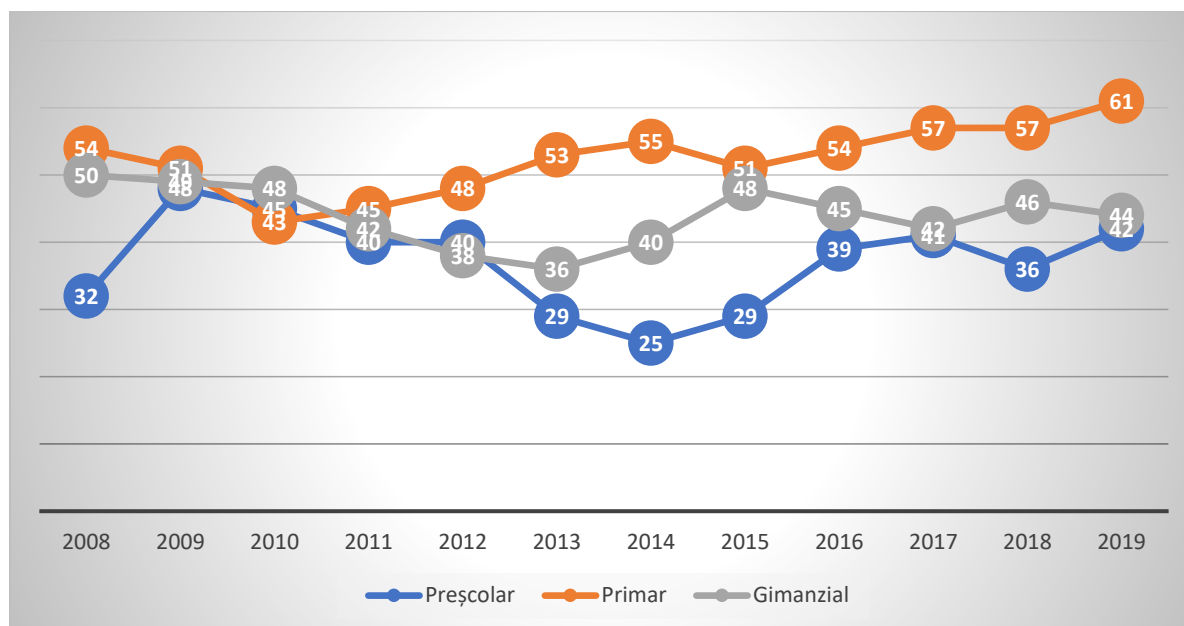

FIGURĂ 30 - POPULAȚIA ȘCOLARĂ DE LA NIVELUL COMUNEI BOBÂLNA, ÎN PERIOADA 2008-2019

Sursa: INS. Baza de date TEMPO Online

Din punct de vedere etnic, în jur de 86% dintre copii și elevi sunt etnici români, în timp ce restul de 14% aparțin minorității rome. În aceste condiții predarea are loc în limba română, atât pentru copii români cât și pentru cei rome. În cazul celor din urmă se înregistrează și cele mai mari probleme legate de riscul de absenteism și abandon, mai ales la ciclul gimnazial. Datele aferente anului 2020 indică existența unui număr de 22 de elevi cu cerințe educaționale speciale (CES) la nivelul comunei, adică aproximativ 15% din total. În conformitate cu legislația în vigoare, Primăria asigură tichete de grădiniță

Număr de cadre didactice de la Școala Gimnazială Bobâlna a fost în anul 2019 de 17, dintre care 2 educatori, 4 învățători și 11 profesori de gimnaziu. Față de anul 2008, numărul cadrelor didactice s-a menținut constant, dată fiind și relativa stagnare a populației școlare. Personalul didactic de la unitățile de învățământ din comună este unul corespunzător calificat, toate cadrele didactice făcând naveta din alte localități.

În ceea ce privește infrastructura educațională, școala beneficiază de 8 săli de clasă și 2 laboratoare școlare. Clădirea în care instituția își desfășoară activitatea este deținută de către primărie, fiind corespunzător dotată și reabilitată termic. Totuși, aceasta nu beneficiază de o sală de sport corespunzător amenajată, ci doar un teren de sport la școala din Bobâlna, care este împrumut și întreținut corespunzător. Elevii au acces și la o bibliotecă școlară care funcționează în clădirea școlii. Școala dispune de 7 de calculatoare conectate la Internet, care sunt folosite în procesul educațional. În schimb, elevii nu beneficiază de serviciile unui cabinet de medicină școlară.

Școlile din celelalte sate componente (Maia, Oșorhel, Răzbuneni) au fost desființate din cauza scăderii numărului de elevi, chiar dacă în trecut administrația a investit în repararea acestora. Școala din Oșorhel face obiectul unui proiect PNDR de demolare parțială și reabilitare, iar școala din Maia a fost scoasă la concesiune de către primărie pentru alte activități.

8. SĂNĂTATE

La nivelul comunei Bobâlna funcționau în anul 2019 un singur cabinet de medicină de familie, în proprietate privată, în cadrul căruia activează un medic de familie și o asistentă medicală. Spre comparație, în anul 1990 în comună existau 3 medici și 3 asistente. Prin urmare, accesul cetățenilor la servicii medicale de bază a devenit mai dificil în ultimele decenii. În plus, pentru consulturi de specialitate, analize de laborator, tratamente chirurgicale sau servicii de urgență, cetățenii comunei trebuie să se deplaseze la unitățile sanitare din municipiul Dej sau chiar din Cluj-Napoca.

Cabinetul medicului de familie funcționează în clădirea Dispensarului Uman deținută de către administrația locală, care a fost concesionată acestuia. Clădirea a beneficiat de lucrări de reabilitare și dotare în urmă cu circa 10 ani.

Deși în comună există o comunitate de persoane de etnie romă, precum și de persoane neînscrise la medicul de familie, la nivel local nu există un mediator sanitar sau un asistent medical comunitar care să faciliteze accesul acestora la servicii medicale de bază, să deruleze campanii de informare, conștientizare, planificare familială, vaccinare a copiilor etc.

În aceste condiții, este de așteptat ca speranța de viață a populației să se mențină la cote mai reduse decât în mediul urban.

9. INCLUZIUNEA SOCIALĂ

Conform Atlasului Zonelor Rurale Marginalizate, elaborat de Banca Mondială în anul 2016, satul Băbdiu intră în categoria zonelor rurale marginalizate, confruntându-se cu probleme complexe de excluziune socială. Întreaga populație a satului este expusă riscului de sărăcie, locuitorii având probleme de acces pe piața muncii, serviciilor de sănătate, educație și alte domenii ale vieții sociale. Administrația locală, cu sprijinul autorităților județene și naționale trebuie să găsească soluții pentru a ameliora fenomenul, deoarece acesta reprezintă o amenințare la adresa dezvoltării individuale a persoanelor afectate și a comunității per total.

În cadrul Primăriei Bobâlna funcționează Compartimentul de Asistență Socială, care dispune de un singur angajat și care furnizează servicii sociale de bază (anchete sociale, întocmire, evidență și plată dosare pentru diferite forme de prestații sociale).

La nivelul anului 2020, conform datelor transmise de Primăria Bobâlna, beneficiau de prestații sociale următoarele categorii de beneficiari:

- Număr de beneficiari ajutor social (venit minim garantat): 61
- Număr de beneficiari alocație de sprijin a familiei: 95
- Număr de beneficiari ajutor de urgență: 0
- Număr de beneficiari indemnizație însoțitor persoane cu handicap: 13

La nivel local nu există niciun serviciu social, public sau privat, care să fie licențiat de către autoritățile naționale, deși există nevoi clare de asistență a vârstnicilor și chiar a copiilor

proveniți din familii cu venituri modeste. Unele asociații au derulat totuși, punctual, unele intervenții la nivel local. Totuși, DGASPC Cluj, din subordinea CJ Cluj, rămâne principalul furnizor de servicii sociale de la nivel județean.

10. PROTECȚIA MEDIULUI ȘI MANAGEMENTUL RISCURILOR

Deși comuna Bobâlna beneficiază de peisaje naturale atractive, pe teritoriul său nu există nicio zonă naturală protejată. Cu toate acestea, asupra biodiversității și factorilor naturali din zonă se manifestă o serie de presiuni antropice, legate mai ales de deversarea apelor uzate neepurate, depozitare necontrolată a deșeurilor, de suprapășunat, tăierile ilegale de lemn sau de valorile în creștere ale traficului motorizat.

Comuna Bobâlna a aderat, asemenea tuturor UAT din județul Cluj, la ADI "Eco-Metropolitan Cluj", către care a delegat serviciul de colectare și transport al deșeurilor menajere, în contextul implementării Sistemului Integrat de Management al Deșeurilor Cluj. ADI a contractat un operator privat pentru toată zona 4, la care este arondată și comuna Bobâlna, care va colecta deșeurile și le va transporta la Stația de Transfer Gherla, unde vor fi sortate și apoi transferate la Centrul de Management Integrat al Deșeurilor, unde vor fi tratate mecano-biologic, respectiv vor fi eliminate prin depozitare odată ce acesta va deveni funcțional. În acest context, cetățenii comunei vor plăti Primăriei o taxă specială de salubritate, evitându-se astfel situația în care aceștia refuză să încheie contracte direct cu operatorul. Deșeurile vor fi colectate selectiv în pubele/saci și ridicate de la locuințele individuale o dată pe săptămână. De asemenea, în spațiile publice sunt amenajate platforme pentru colectare selectivă.

Administrația locală rămâne responsabilă pentru gestionarea unor probleme de salubritate, dezăpezire, igienă, deratizare, dezinfecție etc., precum eliminarea depozitelor neconforme de deșeuri, toaletarea vegetației, decolmatarea cursurilor de apă etc. În acest scop, Primăria a achiziționat recent o serie de echipamente (tractor, drujbă etc.) și are angajați muncitori proprii.

La nivel local nu există în prezent unități economice care să înregistreze un nivel ridicat al emisiilor, iar distanța față de unitățile industriale mari o plasează înafara ariei de poluare. Singurele surse de poluare a aerului din zonă le reprezintă arderile casnice (pentru încălzire, gătit) de combustibil solid și traficul auto, care are încă valori destul de reduse. Tot traficul auto este responsabil și de poluarea fonică, care se păstrează totuși mult sub pragurile-limită.

Poluarea apelor reprezintă o problemă la nivel local, determinată în principal de lipsa unui sistem centralizat de canalizare. O parte dintre cetățenii comunei se alimentează în continuare din puțuri proprii, în timp ce o parte dintre case dispun de bazine/fose vidanjabile pentru colectarea apelor uzate, combinație care reprezintă o amenințare la adresa sănătății populației. În mod similar, deversarea acestor ape uzate direct în sol, ca și depozitarea gunoierului de grajd în curți sau folosirea lor ca îngrășăminte chimice, reprezintă, la rândul lor, potențiale surse de poluare a apelor subterane cu nitrați și nitriți.

Comuna Bobâlna este, conform PATN, PATJ și PAAR Cluj, expusă riscului de inundație și de alunecări de teren. Inundațiile pot avea loc pe cursul râului Olpret și al afluenților săi, astfel de evenimente producând daune materiale la nivelul comunei chiar în anul 2020. Pentru reducerea acestor riscuri de inundații sunt necesare lucrări de decolmatare și profilare a albiei, de tăiere a vegetației și de împădurire a bazinului hidrografic. În ceea ce privește alunecările de teren, comuna este expusă acestui fenomen pe areale restrânse, fiind recomandate lucrări de stabilizare a versanților, mai ales în condițiile în care aceștia sunt despăduriți pe areale extinse.

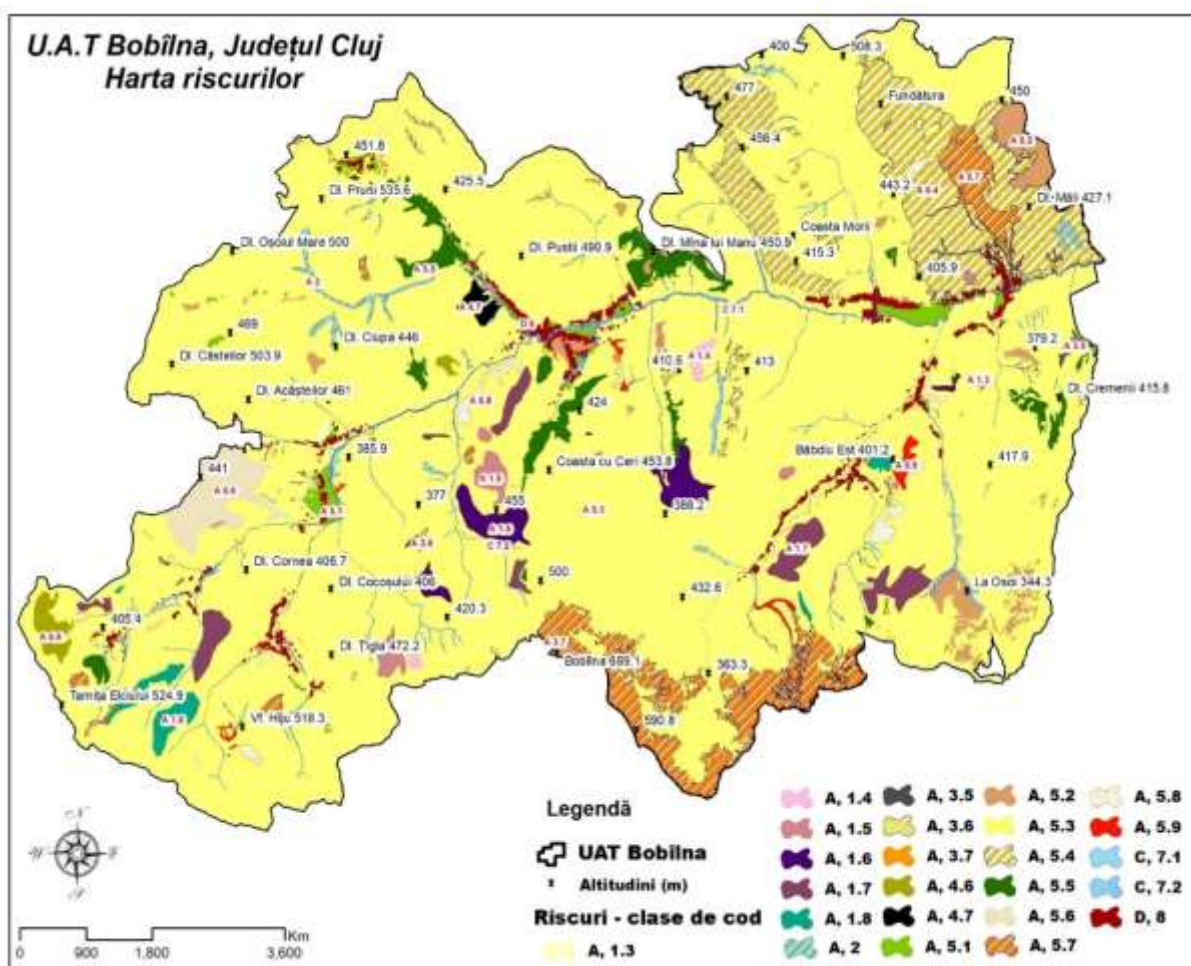

FIGURĂ 31 - HARTA RISCURILOR LA NIVELUL COMUNEI BOBÂLNA

Sursa: ECO MAPS. PUG Comuna Bobâlna

Comuna Bobâlna se află într-o zonă cu Intensitate seismică redusă (zona 6 pe scara MSK, cu o perioadă de revenire la circa 50 de ani), nefiind înregistrate de-a lungului timpului pagube majore asociate cutremurelor.

De asemenea la nivelul comunei funcționează și un Serviciu Voluntar pentru Situații de Urgență, însă acesta are o dotare minimală (de ex. motopompe, buldoexcavator etc.). În aceste condiții pentru intervenții complexe se apelează la subunitățile ISU și SMURD din Dej.

11. PATRIMONIU, CULTURA ȘI SPORTUL

Conform Listei Monumentelor Istorice actualizate în anul 2015, la nivelul comunei Bobâlna există următoarele obiective de patrimoniu construit:

- **Așezarea fortificată de la Bobâlna** – este un ansamblu arheologic de importanță națională, aflat pe "dealul Bobâlna". Acesta datează din perioada Hallstatt și are în componența sa ruinele unui apeduct și ale unor posibile locuințe;
- **Biserica de lemn "Sf. Arhangheli Mihail și Gavril"** – este un monument arhitectural de importanță locală aflat în satul Cremenea și care datează din secolul 17, mai exact anul 1677;
- **Monumentul comemorativ al răscoalei din 1437** – este un monument de importanță locală care datează din anul 1957 și care comemorează răscoala de la Bobâlna, cea mai importantă răscoală țărănească din Transilvania dinaintea războiului țărănesc condus de Gheorghe Doja.

Obiectivele de patrimoniu construit de pe teritoriul comunei sa află într-o stare de conservare precară. Dacă biserica din Cremenea se află în proprietatea parohiei ortodoxe, monumentul comemorativ se află în administrarea Primăriei. Aceasta a fost vandalizat și nu a beneficiat de lucrări de reabilitare, iar drumul de acces este uneori impracticabil, nefiind asfaltat.

Căminele culturale din satele Suarăș, Vâlcelele, Băbdiu și Maia se află într-o stare bună, cel din urmă fiind dotat cu scaune și echipamente de sonorizare cu fonduri GAL. În schimb căminul cultural din satul Bobâlna a fost demolat, fiind necesară construcția unei clădiri noi.

În satul Bobâlna funcționează și o bibliotecă comunală, amplasată în sediul Primăriei, care dispune de calculatoare conectate la Internet, scanner, precum și de un fond de carte de circa 13.087 de volume (incluzând și fondul bibliotecii școlare). Numărul cititorilor activi a cunoscut o creștere treptată în perioada 2011-2019 (cu excepția anului 2011), astfel că apetitul pentru citit al populației a crescut în ultimii 9 ani, majoritatea cititorilor fiind elevi ai școlii gimnaziale.

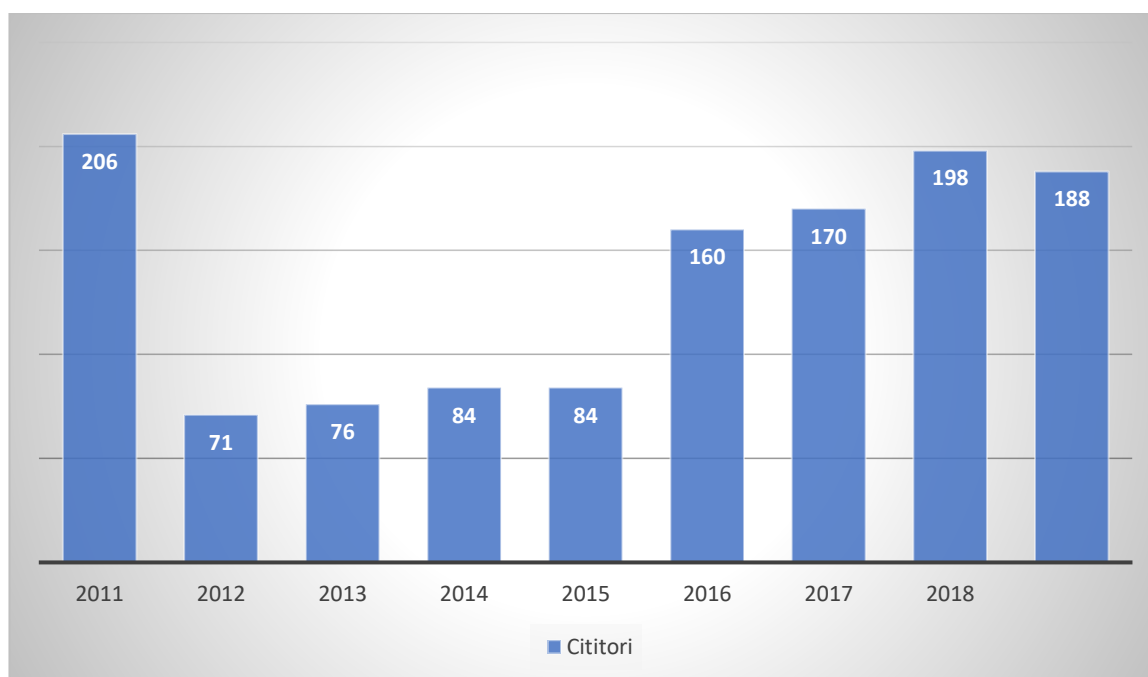

FIGURĂ 32 - NUMĂRUL DE CITITORI ACTIVI DE LA NIVELUL BIBLIOTECILOR DIN COMUNA BOBÂLNA, ÎN PERIOADA 2011-2019

Sursa: INS. Baza de date TEMPO Online

Viața culturală a comunei este una săracă. În comună se păstrează încă diferite obiceiuri locale legate de sărbătorile religioase, completate de portul popular specific. Înainte de 1990, în comună avea loc anual un eveniment pentru comemorarea răzcoalelor țărănești care se desfășoară în zona monumentului comemorativ, care nu mai este organizat în prezent cu regularitate din lipsă de fonduri. Ultima sărbătoare câmpenească de acest tip a avut loc în anul 2015, cu sprijinul unei asociații.

În comuna Bobâlna funcționează biserici și cimitire ortodoxe (toate satele componente), reformate (Răzbuneni) și penticostale (Maia). În schimb, la nivelul comunei nu există capele mortuare conform legislației în vigoare, administrația locală având în vedere construirea lor în satele Bobâlna și Răzbuneni.

12. TURISM ȘI ACTIVITĂȚI RECREATIVE

Comuna Bobâlna se încadrează în categoria comunelor cu o concentrare medie de resurse turistice naturale și antropice, precum și cu o infrastructură specific turistică slab dezvoltată.

Dintre resursele turistice ale zonei se remarcă cu precădere cele naturale, respectiv:

- **Fondul forestier și peisajele naturale** – pădurile de pe teritoriul comunei, biodiversitatea (floră, faună);
- **Fondul cinegetic** – cu efective importante de vânat;
- **Fondul piscicol** – pescuitul se practică în scop recreativ pe cursul râului Olpret, în comună neexistând spații special amenajate.

Resursele turistice antropice sunt slab dezvoltate în ceea ce privește patrimoniul construit (la nivel local nu există niciun monument istoric atestat), dar relativ bogate din perspectiva patrimoniului imaterial, respectiv:

- **Monumentele istorice** – biserica de lemn, monumentul răscoalei țărănești etc.
- **Obiceiurile locale** – precum colindatul;
- **Evenimentele culturale** – tradiția sărbătorii câmpenești din comună;
- **Gastronomia locală.**

În acest context, comuna Bobâlna are potențial pentru dezvoltarea următoarelor forme de turism:

- **Agroturismul:** prin valorificarea stilului de viață tradițional, a obiceiurilor și tradițiilor, a gastronomiei locale etc.
- **Turismul sportiv și de agrement** – mai ales vânătoarea și pescuitul;
- **Turismul cultural-religios** – de ex. trasee ale bisericilor din zonă, revitalizarea monumentului dedicat Răscoalei de la Bobâlna și a unor manifestări culturale legate de aceasta.

La nivelul comunei Bobâlna nu există unități de cazare turistică, astfel că zona poate fi vizitată doar în tranzit.

În ceea ce privește oportunitățile de petrecere a timpului liber, la nivel local nu există parcuri și spații publice special amenajate pentru joacă, petrecerea timpului liber, socializare.

Infrastructura sportivă din comună se rezumă la o bază sportivă în satul Răzbuneni, folosită de echipa de fotbal "Viitorul Răzbuneni", respectiv la terenul sintetic de la Școala Bobâlna, utilizat mai ales în scop didactic.

13. CAPACITATE ADMINISTRATIVĂ

Administrarea comunei este asigurată, în conformitate cu prevederile Legii nr. 215/2001 privind administrația publică locală, de către Consiliul Local (ca for decizional) și Primăria (organism executiv al Consiliului). Consiliul Local este format din 9 consilieri, aleși pe o durată de patru ani. În legislatura 2020-2024, 4 mandate de consilier au revenit PSD, 3 ALDE și câte unul pentru PNL și PMP. Primăria este condusă de un primar ales direct de către cetățeni tot pentru 4 ani, care este reprezentant al PSD, respectiv de un viceprimar ales din rândul consilierilor locali, care reprezintă ALDE.

Aparatul de specialitate al Primarului cuprinde, pe lângă posturile de viceprimar, secretar și auditor, următoarele servicii și compartimente, cu un număr de 14 posturi:

- Compartimentul financiar contabil (4 posturi);
- Compartiment secretariat, relații cu publicul, stare civilă și asistentă socială, fond funciar (4 posturi, din care 2 vacante);
- Compartiment administrativ (4 posturi, din care unul vacant);
- Compartiment SVSU (un post);
- Bibliotecă (un post);

În organigrama Primăriei nu există compartimente în domenii precum urbanismul, investițiile sau atragerea de fonduri europene, ceea ce obligă administrația locală la externalizarea acestor servicii.

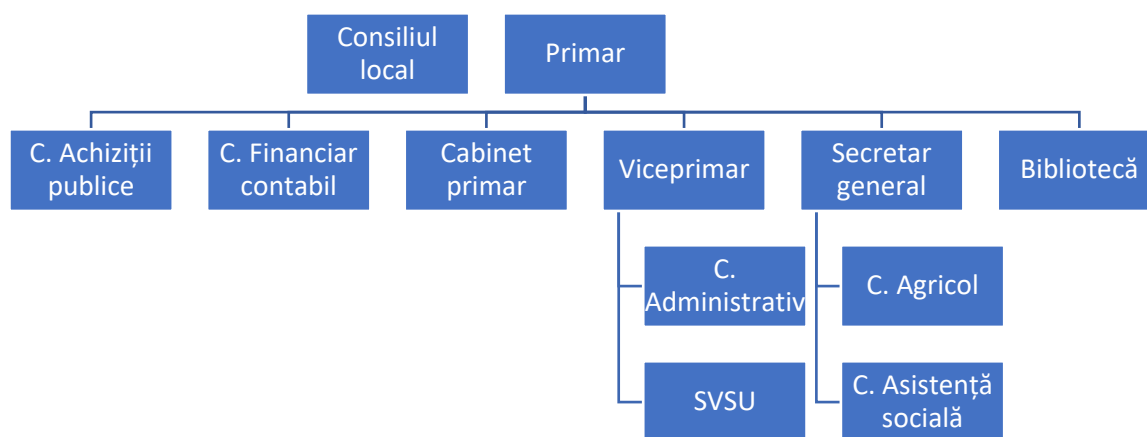

FIGURĂ 33 - ORGANIGRAMA PRIMĂRIEI BOBÂLNA, ÎN ANUL 2020

Sursa: Primăria Bobâlna

Comuna Bobâlna face parte din **GAL "Someș Transilvan"**, alături de comunele Aluniș, Apahida, Bonțida, Borșa, Cornești, Dădâca, Iclod, Jucu de Sus, Mintiu Gherlei, Recea Cristur, Sic, Vultureni, Gîrboum (jud. Sălaj). Aceștia li se adaugă și 15 parteneri privați, 16 ONG-uri și o persoană fizică. Teritoriul GAL are o suprafață de 1048 km² și o populație de circa 43141 de locuitori, rezultând o densitate a populației de 41,15 locuitori/kmp. GAL dispune, în ciclul financiar 2014-2020 de un buget total de peste 1,6 mil. Euro, alocați mai ales pentru dezvoltarea durabilă, dezvoltarea de infrastructuri sociale, tehnico-edilitare și de transport, creșterea competitivității în domeniul agricol, transfer tehnologic și de cunoștințe etc. Comuna a beneficiat prin intermediul GAL de o finanțare de peste 420 de mii de euro pentru realizarea unui eveniment recreativ în natură. De asemenea aceasta a fost inclusă în 2 proiecte ale GAL care vizau toate localitățile componente, care constau în crearea unui brand pentru tinerii fermieri din zona și realizarea unei rețele de transport alternativ (biciclete), acestea având o valoare cumulată de peste 164,3 mii de euro.

Alte structuri asociative din care face parte comuna Bobâlna sunt:

- **ADI "Eco – Metropolitan Cluj"** – care gestionează Sistemul Integrat de Management al Deșeurilor și către care comuna a delegat serviciul de colectare și transport a deșeurilor;
- **Asociația pentru Dezvoltarea Infrastructurii din Bazinul Hidrografic SOMEȘ-TISA** - care implementează programele de investiții din domeniul apei și apele uzate;

La nivelul anului 2019, execuția bugetară a UAT Comuna Bobâlna s-a finalizat cu următorii indicatori:

- Venituri totale: 3.625.024 lei;
- Cheltuieli totale: 5.486.782 lei;
- Deficit bugetar: -1.861.758 lei.

Din perspectiva încasărilor la bugetul local, comuna Bobâlna înregistrează valori similare cu ale altor comune din județul Cluj, precum: Aiton, Aluniș, Buza, Cornești, Izvorul Crișului, Mănăstireni, Margău, Pănticeu, Ploscoș, Sânmartin, Sautu.

Evoluția încasărilor la bugetul local a cunoscut o oscilație în ultimii 8 ani, aceasta variind de la o categorie la alta. Astfel, veniturile proprii, bazate mai ales pe cotele defalcate din impozitul pe venit, respectiv din impozitele pe proprietate, au cunoscut per total o stagnare în perioada 2012-2019, cu ușoare creșteri și scăderi de la an la an. Sumele defalcate din TVA primite de la bugetul de stat au variat, per total înregistrând o scădere puternică, mai ales în ultimii 3 ani analizați. Primăria a reușit să acceseze și fonduri europene, mai ales în anul 2013 când aceste venituri au depășit suma de 7,7 milioane de lei, reprezentând peste 70% din bugetul aceluiași an. Subvențiile pentru proiectele de investiții (de ex. PNDL și alte programe guvernamentale) s-au menținut la cote relativ scăzute, cele mai mari valori ale acestor venituri fiind înregistrate în anul 2014, când au depășit 1,5 milioane de lei.

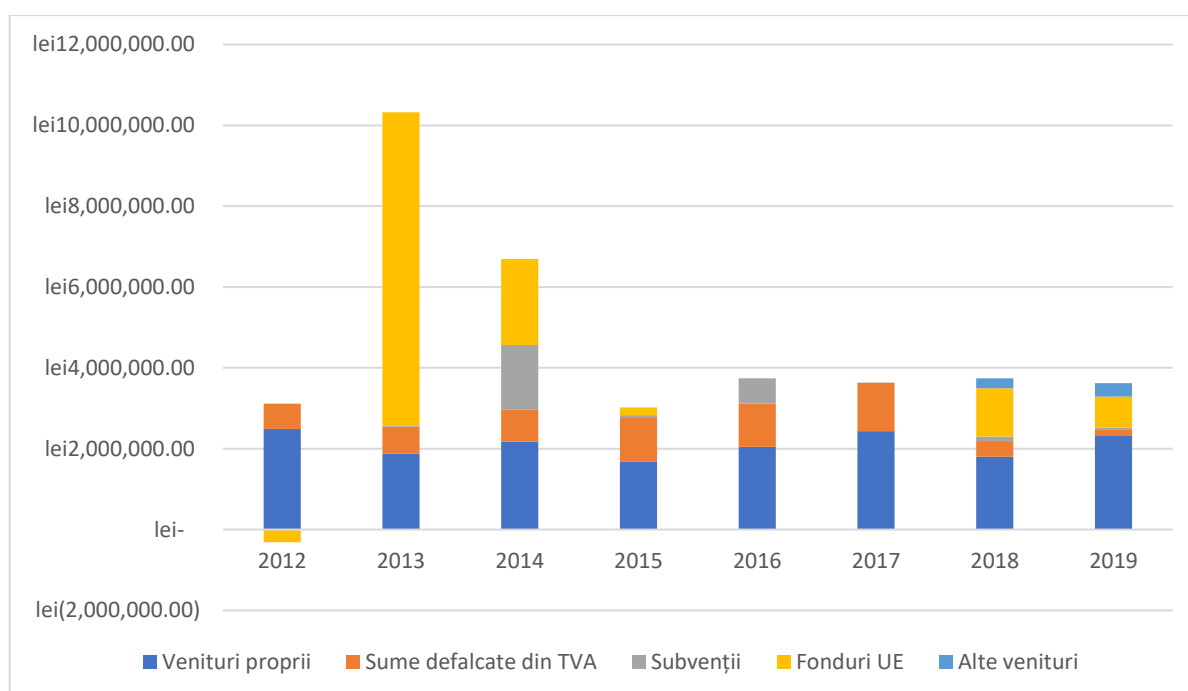

FIGURĂ 34 - DINAMICA ȘI STRUCTURA VENITURILOR LA BUGETUL LOCAL AL COMUNEI BOBÂLNA, ÎN PERIOADA 2012-2019

Sursa: MDRAP. DPFBL

În ceea ce privește cheltuielile pe tipuri, se remarcă faptul că cele mai mari sume au fost alocate cheltuielilor de capital (investiții), acestea totalizând peste 20,4 milioane de lei, adică o medie de 2,5 milioane de lei/an. Dintre aceștia 11,7 milioane au provenit din fonduri europene, 2,4 mil. au provenit din fonduri guvernamentale, iar 6,2 milioane au venit din bugetul propriu al administrației locale. Astfel că deși volumele investite au fost relativ

satisfăcătoare pentru mediul rural, este evidentă incapacitatea administrației locale de a finanța proiecte importante din surse proprii. De asemenea s-a înregistrat o creștere a costurilor de personal (în perioada 2012-2017 pentru personalul Primăriei și al unităților de învățământ, începând cu 2018 doar pentru angajații din administrația locală), care au crescut semnificativ începând cu anul 2016 pe fondul măririi salariilor în sistemul public, respectiv a celor cu bunuri și servicii (cheltuieli curente cu utilitățile, combustibilii, reparațiile și dotările la spațiile deținute de Primărie etc.). Un fenomen îngrijorător este creșterea treptată a cheltuielilor cu asistența socială, în condițiile în care numărul ridicat al asistaților social pune un stres în plus pe bugetul deficitar al primăriei.

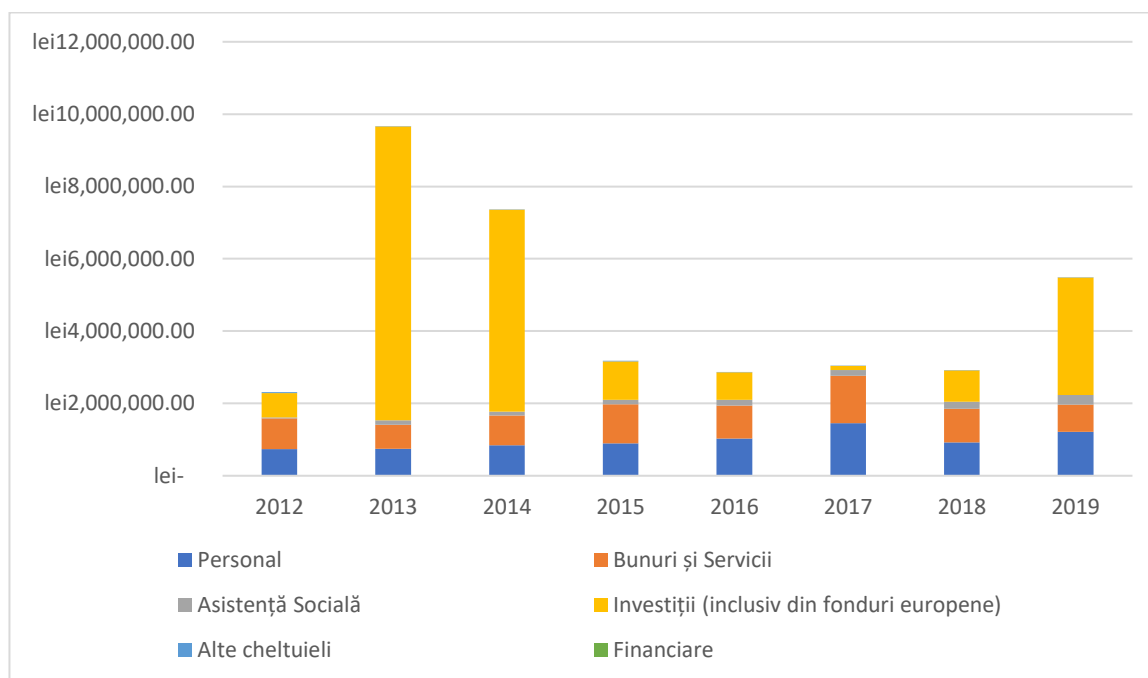

FIGURĂ 35 - DINAMICA ȘI STRUCTURA CHELTUIELILOR EFECTUATE DE LA BUGETUL LOCAL AL PRIMĂRIEI BOBÂLNA, PE TIPURI DE CHELTUIELI, ÎN PERIOADA 2012-2019

Sursa: MDRAP. DPFBL

În ceea ce privește structura cheltuielilor pe domenii (servicii), cele mai mari sume au fost alocate în intervalul 2012-2019, serviciilor de dezvoltare publică, constând în principal în extinderea rețelei de alimentare cu apă. Pe poziția secundă s-a plasat domeniul transportului, mai ales în ultimii ani ai perioadei analizate, care a beneficiat de finanțare pentru modernizarea rețelei de transport rutier din comună. Al treilea domeniu ca și volum de cheltuieli este reprezentat de serviciile publice generale, constând în principal din salariile personalului Primăriei. Restul domeniilor (de ex. cultură, sănătate, iluminat, salubritate etc.) au primit alocări mai modeste și care au variat de la un an la altul.

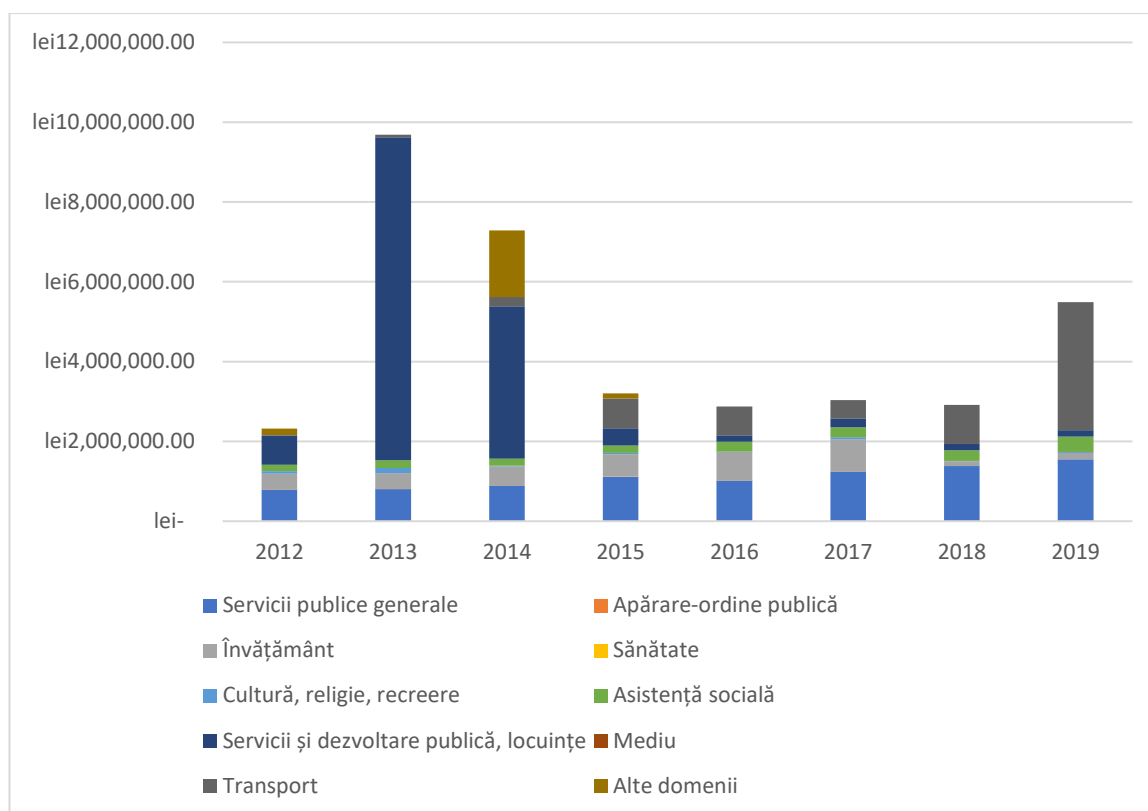

FIGURĂ 36 - DINAMICA ȘI STRUCTURA CHELTUIELILOR EFECTUATE DE LA BUGETUL LOCAL AL PRIMĂRIEI BOBÂLNA, PE DOMENII, ÎN PERIOADA 2012-2019

Sursa: MDRAP. DPFBL

Bugetul aprobat de Consiliul Local pentru anul 2020 prevede venituri de circa 7,5 mil. lei și cheltuieli de 8,7 mil., dintre care peste jumătate pentru realizarea de investiții (modernizări drumuri, construcție pod, achiziție clădire pentru sediul administrativ etc.).

ANALIZA SWOT

Punct tare	Justificare
Efectivele însemnate de animale deținute de localnici	În anul 2020, cetățenii comunei dețineau circa 495 de bovine, 4944 de ovine și 220 de caprine.
Suprafața mare de pășuni	Peste 80% din suprafața agricolă a comunei este reprezentată de pășuni, o parte fiind în proprietatea comunei.
Ponderea ridicată a locuințelor realizate din materiale solide	În jur de 78 % din totalul gospodăriilor sunt realizate din beton/prefab. din beton sau cărămidă, acestea fiind materiale rezistente hazardelor naturale.
Personalul didactic calificat de la unitățile de învățământ din comună	Întreg personalul didactic care predă la unitățile de învățământ din comună este corespunzător calificat, acesta fiind alcătuit doar din persoane navetiste (mai ales din Dej).
Existența unor monumente istorice și asocierea comunei cu un eveniment important din istoria României	Așezarea fortificată din Bobâlna, monumentul dedicat Răscoalei de la Bobâlna și biserica de lemn din Cremenea pot constitui destinații importante pentru vizitatori
Nivel ridicat al investițiilor administrației locale și atragerea de fonduri europene	În perioada 2012-2019 administrația locală a investit peste 20,4 milioane de lei, dintre care 17,4 milioane de lei au provenit din fonduri europene. Acestea au fost folosite în special pentru dezvoltarea serviciilor locale (tehnico-edilitare) și a rețelei de drumuri.

Punct slab	Justificare
Izolarea comunei față de coridoarele majore importante	Accesul în comună se realizează exclusiv rutier, pe drumuri județene de importanță secundară
Scăderea și îmbătrânirea accentuată a populației	La nivelul anului 2020, populația în vârstă de peste 60 de ani reprezenta 36,4% din totalul populației din comună, iar raportul dintre persoanele vârstnice și cele tinere era de 2,5, ceea ce indică o relație de dependență foarte ridicată. Numărul de locuitori a scăzut de 4 circa ori în ultimele 7 decenii.
Sporul natural negativ	Între 2008 și 2019, numărul deceselor înregistrate în comună a fost cu 337 mai mare decât al nașterilor.
Migrația externă a forței de muncă	La recensământul din 2011, 70 de locuitori ai comunei (4% din total) erau plecați în străinătate.
Îmbătrânirea forței de muncă din agricultură	La recensământul din 2010, peste jumătate dintre persoanele care au declarat că lucrează pământul aveau peste 55 ani.
Ponderea redusă a fermierilor care au urmat cursuri de specialitate	La recensământul din 2010, doar unul dintre șefii de exploatații agricole absolviseră un curs de specialitate în domeniul agriculturii.
Gradul ridicat de ocupare în agricultura informală, de subzistență	Conform recensământului din 2011, 43% din forța de muncă locală lucra în agricultură, însă peste 90% dintre aceștia activau în gospodării individuale, în lipsa unor ferme de mari dimensiuni.
Nivel scăzut de instruire și calificare al forței de muncă locale	Datele recensământului din 2011 indicau faptul că 59% dintre locuitorii comunei absolviseră maxim 8 clase, în timp ce 46% din forța de muncă era reprezentată de agricultori fără studii de specialitate.
Slaba dezvoltare a sectorului privat	La nivel local, sectorul privat este slab dezvoltat. Oferta de locuri de muncă din sectorul privat este foarte redusă (sub 50).
Gradul foarte redus de modernizare a drumurilor de interes local și a străzilor din comună	Majoritate străzilor din comună sunt neasfaltate, ceea ce creează probleme de mediu, de mobilitate, dar și de siguranță pentru toate categoriile de participanți la

	trafic. De asemenea, drumul de acces în două dintre satele componente este doar pietruit.
Infrastructura deficitară pentru deplasarea pietonilor și bicicliștilor	În lipsa infrastructurii dedicate, pietonii și bicicliștii se deplasează preponderent pe carosabil, fiind expuși riscului de accidente
Starea precară a drumurilor de hotar (exploatare agricolă și forestieră)	Drumuri de exploatare din comună sunt de pământ, ceea ce face dificilă deplasarea la parcelele de teren inclusiv pentru mașini agricole.
Ponderea redusă a gospodăriilor racordate la sistemul de alimentare cu apă	La nivelul anului 2020 doar puțin peste jumătate din totalul gospodăriilor din comună erau racordate la sistemul de alimentare cu apă.
Lipsa sistemului de canalizare	Datorită faptului că în comuna Bobâlna nu există un sistem de canalizare, în anul 2011 în jur de 84% din totalul gospodăriilor foloseau latrine uscate. Aceasta situație reprezintă un risc la adresa mediului și a sănătății publice.
Lipsa unei rețele de distribuție a gazelor naturale	Comuna nu beneficiază de un sistem de distribuție a gazelor naturale astfel că populația folosește metode alternative pentru încălzire și gătit.
Eficiența energetică redusă a clădirilor și iluminatului public	Conform recensământului din 2011, mai puțin de 12% dintre locuințele din comună erau reabilitate termic și aveau tâmplărie termoizolantă. Sistemul de iluminat public stradal este doar parțial modernizat și nu acoperă tot teritoriul comunei.
Ponderea ridicată a locuințelor neocupate	Conform ultimului recensământ, circa 38% dintre locuințele din comună sunt neocupate sau utilizate ca reședință secundară.
Predarea simultană la toate nivelurile educaționale	Unitatea de învățământ din comun Bobâlna practică predarea simultană începând de la grădiniță până la finalul ciclului gimnazial, ceea ce are un efect negativ asupra calității învățământului.
Uzura microbuzului școlar existent	Microbuzul școlar existent face zilnic 8 curse, fiind uzat fizic și moral.
Lipsa unui cămin cultural în satul Bobâlna și a unor evenimente culturale	Căminul cultural din satul Bobâlna a fost demolat. Cetățenii comunei nu au mai beneficiat în ultimii ani de niciun eveniment artistic

Starea avansată de degradare a obiectivelor de patrimoniu	Monumentul dedicat Răscoalei de la Bobâlna a fost vandalizat, iar drumul de acces este greu practicabil
Lipsa unor capele mortuare	La nivelul comunei nu există capele mortuare care să corespundă legislației în vigoare
Infrastructura sportivă deficitară	Elevii și locuitorii comuni nu beneficiază de o sală de sport corespunzător amenajată și dotată.
Asistența medicală deficitară	Deși în comună există o comunitate defavorizată, din care o bună parte sunt neasigurate medical și nu beneficiază de serviciile unui mediator sanitar și/sau ale unui asistent medical comunitar. De asemenea, în comună există un singur medic de familie, față de 3 înainte de 1989, care trebuie să deservească un număr mare de sate, aflate la distanțe mari.
Existența fenomenului de marginalizare socială	Locuitorii comunei, și mai ales cei din satul Băbdiu, suferă de fenomenul marginalizării sociale, ceea ce amplifică riscul de sărăcie extremă în rândul comunității.
Lipsa unor centre/servicii sociale pentru persoanele vulnerabile	Compartimentul de Asistență Socială din cadrul Primăriei nu mai este acreditat să furnizeze servicii sociale, realizând doar activități de bază (de ex. anchete sociale, întocmire și plată dosare de ajutor social). În plus, la nivel local nu există niciun centru sau serviciu social furnizat de o entitate privată.
Numărul ridicat al persoanelor asistate social	La nivelul anului 2020, 61 de persoane beneficiau de venit minim garantat și 95 de alocație pentru susținere a familiei, lucru care adaugă un stres suplimentar pe bugetul local.
Existența unor potențiale surse de poluare la nivel local	Deversarea de ape uzate direct în sol sau în apele de suprafață, suprapășunatul și depozitarea în gospodării a gunoiului de grajd, depozitarea necontrolată de deșeuri sau tăierile ilegale de lemn reprezintă potențiale surse de poluare și degradare a solului și a apelor subterane și de suprafață din comună.
Riscul de afectare a comunei ca urmare a inundațiilor	Lunca râului Olpret apare ca zona vulnerabilă la inundații în harta riscurilor de la nivel local.
Oferta culturală relativ restrânsă pentru	Deși comuna beneficiază de câteva cămine

locuitori	culturale, acestea găzduiesc puține evenimente culturale (de ex. concerte, teatru, dansuri, lansări de carte etc.), fiind mai degrabă folosite în scop comunitar.
Oportunitățile limitate de relaxare și socializare pentru cetățeni	La nivelul comunei există un singur teren de fotbal sintetic aferent școlii.
Lipsa unităților de cazare la nivel local	În comuna Bobâlna nu există unități de cazare care să deservească primirii turiștilor.
Numărul redus al angajaților din administrația locală și lipsa unor competențe-cheie pentru dezvoltare	În organigrama Primăriei sunt prevăzute doar 3 posturi de conducere și 14 de execuție, care sunt doar parțial ocupate. Acestea nu cuprind posturi din domeniul pregătirii și managementului proiectelor de investiții publice, atragerii de fonduri europene și altele.
Lipsa unui sediu administrativ corespunzător	Primăria funcționează într-o clădire care nu corespunde destinației de sediu administrativ
Veniturile proprii reduse ale administrației publice locale	Cele mai multe investiții realizate la nivel local au fost finanțate din fonduri europene și de la bugetul de stat

Oportunități	Justificare
<p>Aderarea comunei la un GAL și la ADI-uri din domeniul utilităților publice</p>	<p>Prin aderarea la GAL "Someș Transilvan", Primăria și agenții economici din comuna Bobâlna au avut acces la finanțări nerambursabile pentru diferite proiecte. Pe de altă parte, statutul de membru al ADI-urilor din domeniul apă-canal și management deșeuri, comuna beneficiază de servicii moderne de utilități publice și, potențial, de noi investiții în acest domeniu.</p>
<p>Valorificarea durabilă a resurselor naturale din zonă</p>	<p>La nivel local există resurse naturale, precum fondul forestier, cinegetic, resurse de apă, plante medicinale, fructe de pădure, ciuperci etc., care pot fi valorificate economic, însă cu respectarea legislației în vigoare și cu grijă pentru biodiversitate.</p>
<p>Apariția de noi oportunități de finanțare nerambursabilă pentru dezvoltarea rurală / locală</p>	<p>PNS 2021-2027 va beneficia de o alocare financiară de ordinul miliardelor de Euro pentru dezvoltarea agriculturii și dezvoltarea rurală. De asemenea, unele programe guvernamentale de investiții vor continua să fie disponibile și pentru localități rurale, atât pentru sectorul public, cât și pentru cel privat. Atragerea unor astfel de fonduri ar putea contribui semnificativ la dezvoltarea comunei Bobâlna.</p>

Amenințări	Justificare
Amplificarea fenomenelor extreme asociate schimbărilor climatice	Comuna Bobâlna este expusă, conform hărților de risc, fenomenelor de inundații, dar și de degradare a terenurilor. O creștere a frecvenței fenomenelor extreme (ploi torențiale, secetă, vijelii etc.) ar putea avea un impact ridicat asupra siguranței cetățenilor, agriculturii, infrastructurii locale etc.
Creșterea numărului de persoane aparținând unor grupuri defavorizate și potențiala apariție a unor zone rurale marginalizate	Comuna se confruntă cu fenomenul marginalizării sociale, care cuplată cu lipsa oportunităților de angajare și îmbătrânirea tot mai avansată a populației, cresc riscul de sărăcie extremă în rândul comunităților defavorizate și nu numai.
Depopularea completă a unor sate	Localități precum Antăș, Blidărești și Plopi sunt expuse riscului de depopulare completă, în condițiile în care au un număr foarte mic de locuitori.

CAPITOLUL II. STRATEGIA DE DEZVOLTARE A COMUNEI BOBÂLNA PENTRU PERIOADA 2020-2027

II.1. CONTEXTUL STRATEGIC

II.1.1. DOCUMENTE STRATEGICE RELEVANTE DE LA NIVEL EUROPEAN:

Politica de coeziune a UE 2021-2027

Pentru perioada de programare 2021-2027, la nivelul Uniunii Europene se propun cinci obiective de politică:

- O Europă mai inteligentă – o transformare economică inovatoare și inteligentă;
- O Europă mai ecologică – cu emisii scăzute de carbon;
- O Europă mai conectată – mobilitate și conectivitate TIC regională;
- O Europă mai socială – implementarea Pilonului european al drepturilor sociale;
- O Europă mai aproape de cetățeni – dezvoltarea sustenabilă și integrată a zonelor urbane, rurale și de coastă prin inițiative locale.

De asemenea, se au în vedere și două aspecte orizontale: Consolidarea capacității administrative și Cooperarea în afara zonei de program.

În anul 2018, Comisia Europeană a publicat propunerea privind pachetul legislativ privind Politica de Coeziune (PC) 2012-2027. Acesta cuprinde:

- **Regulamentul privind prevederile comune (CPR)** – COM (2018) 375 final Propunere de REGULAMENT AL PARLAMENTULUI EUROPEAN ȘI AL CONSILIULUI de stabilire a unor dispoziții comune privind Fondul european de dezvoltare regională, Fondul social european plus, Fondul de coeziune și Fondul european pentru pescuit și afaceri maritime, și de instituire a unor norme financiare aplicabile acestor fonduri, precum și Fondului pentru azil și migrație, Fondului pentru securitate internă și Instrumentului pentru managementul frontierelor și vize;
- **Regulamentul privind Fondul european de dezvoltare regională (FEDR) și Fondul de coeziune (FC)** – COM (2018) 372 final Propunere de REGULAMENT AL PARLAMENTULUI EUROPEAN ȘI AL CONSILIULUI privind Fondul european de dezvoltare regională și Fondul de coeziune;
- **Regulamentul privind cooperarea teritorială** – COM (2018) 374 final Propunere de REGULAMENT AL PARLAMENTULUI EUROPEAN ȘI AL CONSILIULUI privind dispoziții specifice pentru obiectivul de cooperare teritorială europeană (Interreg) sprijinit de Fondul european de dezvoltare regională și de instrumentele de finanțare externă;
- **Regulamentul privind mecanismul de cooperare transfrontalieră** – COM (2018) 373 final Propunere de REGULAMENT AL PARLAMENTULUI EUROPEAN ȘI AL CONSILIULUI privind un mecanism de soluționare a obstacolelor juridice și administrative în context transfrontalier;

- **Regulamentul privind Corpul european de solidaritate** – COM (2018) 440 final Propunere de REGULAMENT AL PARLAMENTULUI EUROPEAN ȘI AL CONSILIULUI de instituire a programului "Corpul european de solidaritate" și de abrogare a Regulamentului privind Corpul european de solidaritate și a Regulamentului (UE) nr. 375/2014;
- **Regulamentul privind „Fondul social european plus” (FSE+)** – COM (2018) 382 final Propunere de REGULAMENT AL PARLAMENTULUI EUROPEAN ȘI AL CONSILIULUI privind Fondul social european Plus (FSE+);
- **Regulamentul privind planurile strategice PAC** – COM (2018) 392 final Propunere de REGULAMENT AL PARLAMENTULUI EUROPEAN ȘI AL CONSILIULUI de stabilire a normelor privind sprijinul pentru planurile strategice care urmează a fi elaborate de statele membre în carul politicii agricole comune (planurile strategice PAC) și finanțate de Fondul european de garantare agricolă (FEGA) și de Fondul european agricol pentru dezvoltare rurală (FEADR) și de abrogare a Regulamentelor (UE) nr. 1305/2013 și (UE) nr. 1307/2013;
- **Regulamentul privind Fondul european pentru afaceri maritime și activități pescărești (FEAM)** – COM (2018) 390 final Propunere de REGULAMENT AL PARLAMENTULUI EUROPEAN ȘI AL CONSILIULUI privind Fondul european pentru afaceri maritime și activități pescărești și de abrogare a Regulamentului (UE) nr. 508/2014;
- **Regulamentul privind Fondul european de ajustare și globalizare (FEG)** – COM (2018) 380 final Propunere de REGULAMENT AL PARLAMENTULUI EUROPEAN ȘI AL CONSILIULUI privind Fondul european de ajustare la globalizare (FEG);
- **Regulament privind sprijinul pentru reforme** – COM (2018) 391 final Propunere de REGULAMENT AL PARLAMENTULUI EUROPEAN ȘI AL CONSILIULUI de instituire a Programului de sprijin pentru reforme.

Regulamentul privind prevederile comune conține un set unic de norme pentru 7 fonduri UE implementate în gestiune partajată, respectiv: Fondul european de dezvoltare regională, Fondul de coeziune, Fondul social european+, Fondul european pentru pescuit și afaceri maritime (FEPAM), Fondul pentru azil și migrație (FAMI), Fondul pentru securitate internă (ISF) și Instrumentul pentru frontiere externe și vize (IBMF). Comparativ cu actuala perioadă de programare, CPR nu mai acoperă Fondul european pentru agricultură și dezvoltare rurală (FEADR).

Politica agricolă și de dezvoltare rurală pentru perioada 2021-2027

Conform regulamentelor propuse în 2018, politica agricolă comună și de dezvoltare rurală vizează îmbunătățirea în continuare a dezvoltării sustenabile a agriculturii, a sectorului alimentar și a zonelor rurale, prin intermediul celor două fonduri Fondul European pentru Garantare Agricolă (FEGA) și Fondul European Agricol pentru Dezvoltare Rurală (FEADR). Acestea contribuie la îndeplinirea următoarelor obiective generale:

- *promovarea unui sector agricol inteligent, rezilient și diversificat care garantează securitatea alimentară;*

- *stimularea îngrijirii mediului și a combaterii schimbărilor climatice și contribuția la îndeplinirea obiectivelor Uniunii legate de mediu și climă;*
- *consolidarea structurii socioeconomice a zonelor rurale.*

Obiectivele generale sunt completate de obiectivul transversal al modernizării sectorului prin stimularea și împărtășirea cunoștințelor, prin promovarea inovării și a digitalizării în agricultură și în zonele rurale și prin încurajarea adoptării acestor măsuri.

În regulamentul sunt propuse, de asemenea, următoarele obiective specifice:

- *sprijinirea veniturilor fiabile ale fermelor și a rezilienței în întreaga Uniune, în vederea îmbunătățirii securității alimentare;*
- *îmbunătățirea orientării spre piață și sporirea competitivității, inclusiv punerea unui accent mai puternic asupra cercetării, tehnologiei și digitalizării;*
- *îmbunătățirea poziției fermierilor în cadrul lanțului valoric;*
- *contribuirea la energia sustenabilă, precum și la atenuarea schimbărilor climatice și la adaptarea la acestea;*
- *promovarea dezvoltării sustenabile și a gospodăririi eficiente a unor resurse naturale precum apa, solul și aerul;*
- *contribuirea la protejarea biodiversității, îmbunătățirea serviciilor ecosistemice și conservarea habitatelor și a peisajelor;*
- *atragerea tinerilor fermieri și facilitarea dezvoltării întreprinderilor din zonele rurale;*
- *promovarea ocupării forței de muncă, a creșterii economice, a incluziunii sociale și a dezvoltării locale în zonele rurale, inclusiv a bioeconomiei și a silviculturii sustenabile;*
- *îmbunătățirea răspunsului dat de agricultura UE exigențelor societale referitoare la hrană și la sănătate, inclusiv la alimentele sigure, hrănitoare și sustenabile, la deșeurile alimentare și la bunăstarea animalelor.*

II.1.2. DOCUMENTE STRATEGICE RELEVANTE DE LA NIVEL NAȚIONAL:

Programul Național de Dezvoltare Rurală 2014-2020 (2023)

Documentul reprezintă asumarea României față de implementarea Pilonului II al Politicii UE pentru o Agricultură comună, reflectată în Reglementarea CE 1305/2013. PNDR își propune următoarele priorități (<https://www.pndr.ro/pndr-2014-2020.html>):

- *Încurajarea transferului de cunoștințe și a inovării în agricultură, în silvicultură și în zonele rurale;*
- *Creșterea viabilității exploatațiilor și a competitivității tuturor tipurilor de agricultură în toate regiunile și promovarea tehnologiilor agricole inovative și a gestionării durabile a pădurilor;*
- *Promovarea organizării lanțului alimentar, inclusiv procesarea și comercializarea produselor agricole, a bunăstării animale și gestionării riscurilor în agricultură;*
- *Refacerea, conservarea și consolidarea ecosistemelor care sunt legate de agricultură și silvicultură;*
- *Promovarea utilizării eficiente a resurselor și sprijinirea tranziției către o economie cu emisii reduse de carbon și rezilientă la schimbările climatice în sectoarele agricol, alimentar și silvic;*
- *Promovarea incluziunii sociale, reducerea sărăciei și dezvoltare economică în zonele rurale.*

Obiective specifice:

1. *Restructurarea și creșterea viabilității exploatațiilor agricole;*
2. *Gestionarea durabilă a resurselor naturale și combaterea schimbărilor climatice;*
3. *Diversificarea activităților economice, crearea de locuri de muncă, îmbunătățirea infrastructurii și serviciilor pentru îmbunătățirea calității vieții în zonele rurale.*

Propuneri arhitectură Programe Operaționale 2021-2027

Pentru perioada 2021-2027 la nivelul României se propune următoarea arhitectură a programelor operaționale aferente implementării politicii de coeziune la nivel național (<http://mfe.gov.ro/minister/periode-de-programare/perioda-2021-2027/>):

1. Programul Operațional **Dezvoltare Durabilă (PODD)**
2. Programul Operațional **Transport (POT)**
3. Programul Operațional **Creștere Inteligentă și Digitalizare (POCID)**
4. Programul Național de **Sănătate (multifond) (PNS)**
5. Programul Operațional **Capital Uman (POCU)**
6. Programul Operațional **Ajutorarea Persoanelor Dezavantajate (POAD)**
7. Programul Operațional de **Dezvoltare Teritorială Integrată (multifond) (PODTI)**
8. Programele Operaționale **Regionale** – implementate la nivel de regiune (**8 POR**)
9. Programul Operațional **Asistență Tehnică (multifond) (POAT)**

De asemenea, au fost realizate matrici cu logica intervenție, care prezintă legătura dintre propunerile naționale și cele cinci obiective de politică ale Politicii de coeziune stabilite la nivelul UE pentru perioada 2021-2027:

Domeniu	Obiectiv specific	Priorități de investiții naționale/regionale
OP 1 – O Europă mai inteligentă		
Cercetare și inovare	Dezvoltarea capacităților de cercetare și inovare și adoptarea tehnologiilor avansate	<i>Integrarea ecosistemului CDI național în Spațiu de Cercetare European (European Research Area)</i>
		<i>Crearea unui sistem atractiv de inovare în industrie, pentru toate tipurile de inovare (de produs, de proces, organizațională și de marketing)</i>
		<i>Sprijinirea creării de noi companii inovative și creșterea ratei de supraviețuire a acestora</i>
		<i>Consolidarea CDI în domeniul sănătății</i>
Digitalizare	Fructificarea avantajelor digitalizării, în beneficiul cetățenilor, al companiilor și al guvernelor	<i>Creșterea gradului de digitizare a serviciilor publice pentru societatea românească</i>
		<i>Digitizare pentru creșterea siguranței și îmbunătățirii serviciilor de mobilitate și transport</i>
		<i>Soluții IT și digitizare în sănătate</i>
Competitivitate	Impulsionarea creșterii și competitivității IMM-urilor	<i>Facilitarea accesului la finanțare pt IMM-uri, inclusiv prin încurajarea finanțării inițiale și timpurii a start-up-urilor cu potențial inovativ ridicat</i>
		<i>Consolidarea competitivității economiei românești</i>
		<i>10. Sprijinirea creării de noi companii și creșterea ratei de supraviețuire a acestora</i>
Specializare inteligentă, tranziție industrială și antreprenoriat	Dezvoltarea competențelor pentru specializare inteligentă, tranziție industrială și antreprenoriat	<i>Dezvoltarea unor competențe profesionale adecvate cerințelor mediului de afaceri în contextul unei economii bazate pe cunoaștere</i>
		<i>Susținerea capacității administrative a structurilor din cadrul mecanismului integrat regional și național de descoperire antreprenorială</i>
OP 2 – O Europă mai verde		
Energie	Promovarea eficienței energetice și reducerea emisiilor de gaze cu efect de seră	<i>Renovarea clădirilor publice și rezidențiale în vederea îmbunătățirii eficienței energetice</i>
		<i>Măsuri de sprijin pentru industriile energointensive pentru a-și îmbunătăți performanța energetică</i>
		<i>Îmbunătățirea performanței energetice în industriile energointensive</i>
		<i>Măsuri de sprijin pentru ESCOs</i>
		<i>Îmbunătățirea eficienței energetice în domeniul încălzirii centralizate, alături de promovarea energiei din surse regenerabile pentru încălzirea și răcirea centralizată</i>
		<i>Consolidarea capacității AM, a dezvoltatorilor de</i>

	Promovarea energiei din surse regenerabile	<i>proiecte și a autorităților</i>
		<i>Creșterea ponderii de surse regenerabile în consumul de energie al clădirilor</i>
		<i>Măsuri de creștere a adecvantei rețelei naționale de energie electrică pentru a crește capacitatea de integrare a energiei provenite din surse regenerabile, de natură variabilă</i>
		<i>Echipamente și sisteme inteligente pentru asigurarea calității energiei electrice</i>
		<i>Implementarea de soluții digitale pentru izolarea defectelor și realimentarea cu energie</i>
Dezvoltarea de sisteme inteligente de energie, rețele și stocare în afara TEN-E		<i>Digitalizarea stațiilor de transformare și soluții privind controlul rețelei de la distanță – integrare stații în SCADA</i>
		<i>Creșterea capacității disponibile pentru comerțul transfrontalier</i>
		<i>Managementul inundațiilor</i>
		<i>Reducerea impactului manifestării secetei și furtunilor asupra populației, proprietății și mediului.</i>
		<i>Măsuri pentru sistemul de gestionare a riscurilor, inclusiv creșterea rezilienței la nivel național și adaptarea continuă la realitatea operațională.</i>
Schimbări climatice, riscuri, apă	Promovarea adaptării la schimbările climatice, a prevenirii riscurilor și a rezilienței în urma dezastrelor	<i>Măsuri de limitare a efectelor negative ale eroziunii costiere.</i>
		<i>Continuarea acțiunilor integrate de dezvoltare a sistemelor de apă și apă uzată, inclusiv prin consolidarea suplimentară și extinderea a operatorilor regionali.</i>
		<i>Finanțarea acțiunilor de consolidare a capacității de reglementare economică a sectorului de apă și apă uzată, astfel încât să se eficientizeze procesul de realizare a planurilor de investiții pentru conformare</i>
		<i>Continuarea investițiilor în managementul nămolului rezultat în cadrul procesului de epurare a apelor uzate/tratare a apei potabile.</i>
		<i>Extinderea schemelor de gestionare a deșeurilor la nivel de județ, inclusiv îmbunătățirea sistemelor integrate existente de gestionare a deșeurilor, pentru a crește reutilizarea și reciclarea, pentru a preveni generarea deșeurilor și devierea de la depozitele de deșeuri, în conformitate cu nevoile identificate în PNGD și PJGD-uri</i>
Economia circulară	Promovarea tranziției către o economie circulară	<i>Investiții individuale suplimentare pentru închiderea depozitelor de deșeuri.</i>
		<i>Investiții în consolidarea capacității părților</i>

		<i>interesate fie publice sau private, pentru a susține tranziția la economia circulară și care să promoveze acțiuni/ măsuri privind economia circulară, inclusiv conștientizarea publicului, prevenirea deșeurilor, colectarea separată și reciclarea.</i>
Biodiversitate	Îmbunătățirea protecției naturii și a biodiversității, a infrastructurii verzi în special în mediul urban și reducerea poluării	<p><i>Investiții în rețeaua Natura 2000 – Elaborarea, revizuirea și implementarea planurilor de management, măsuri de menținere și de refacere a siturilor Natura 2000 pentru specii și habitate, precum și a ecosistemelor degradate și a serviciilor furnizate situate în afara ariilor naturale protejate. Acțiuni de completare a nivelului de cunoaștere a biodiversității și ecosistemelor și realizarea de studii științifice</i></p> <p><i>Măsuri pentru implementarea infrastructurii verzi</i></p> <p><i>Consolidarea capacității administrative a autorităților și entităților cu rol în managementul rețelei Natura 2000 și a altor arii naturale protejate</i></p>
Aer	Îmbunătățirea protecției naturii și a biodiversității, a infrastructurii verzi în special în mediul urban și reducerea poluării	<p><i>Dotarea Rețelei Naționale de Monitorizare a Calității Aerului cu echipamente noi astfel încât să se continue conformarea cu cerințele de asigurare și controlul calității datelor și de raportare a RO la CE și achiziția de echipamente pentru măsurarea poluanților în aerului ambiental cu respectarea prevederilor Directivei 2008/50/CE.</i></p> <p><i>Implementarea măsurilor care vizează creșterea calității aerului:</i></p> <ul style="list-style-type: none"> <i>• măsuri legate de îmbunătățirea sau înlocuirea instalațiilor individuale (casnice) de încălzire a locuințelor/ gospodăriilor din mediul urban cu instalații mai performante ;</i> <i>• finanțarea sistemelor de încălzire pentru scopuri de atenuare a schimbărilor climatice, atât la nivelul agenților economici cât și la nivelul sistemelor de alimentare centralizată cu energie termică la nivelul autorităților publice și/ sau altor entități publice (spitale, unități de învățământ etc.) sau a instalațiilor individuale de încălzire a locuințelor/ gospodăriilor, utilizând gaz natural.</i>
Situri contaminate	Îmbunătățirea protecției naturii și a biodiversității, a infrastructurii verzi în special în mediul	<p><i>Măsuri de remediere a siturilor contaminate, inclusiv refacerea ecosistemelor</i></p> <p><i>Regenerarea spațiilor urbane degradate și abandonate, reconversia funcțională a terenurilor virane degradate/ neutilizate/ abandonate și</i></p>

	urban și reducerea poluării	<i>reincluderea acestora în circuitul social/ economic sau ca rezervă de teren pentru viitoare investiții la nivelul orașelor, în vederea creării condițiilor necesare pentru o dezvoltare durabilă urbană.</i>
Mobilitate urbană	Mobilitate națională, regională și locală sustenabilă, rezilientă în fața schimbărilor climatice, inteligentă și intermodală, inclusiv îmbunătățirea accesului la TEN-T și a mobilității transfrontaliere	<i>Dezvoltarea rețelelor regionale și locale de transport pe cale ferată și cu metroul și de acces la TEN-T centrală și globală de transport, inclusiv soluții combinate.</i>
		<i>Reducerea emisiilor de carbon în municipiile reședință de județ și în municipii și zona lor funcțională prin investiții bazate pe planurile de mobilitate urbană durabilă</i>
OP 3 – O Europă mai conectată		
Conectivitate	Dezvoltarea unei rețele TEN-T durabilă, rezilientă în fața schimbărilor climatice, inteligentă, sigură și intermodală	<i>Dezvoltarea rețelelor TEN-T centrală și globală de transport rutier</i>
		<i>Dezvoltarea rețelelor TEN-T centrală și globală de transport pe calea ferată</i>
		<i>Îmbunătățirea serviciilor de transport pe calea ferată pe scurt și lung parcurs, prin creșterea capacității de transport și măsuri de reformă</i>
		<i>Îmbunătățirea siguranței și securității pentru toate modurile de transport și punerea în aplicare a strategiei adoptată privind siguranța traficului, pentru reducerea numărului de decese din accidente rutiere și diminuarea impactului asupra mediului</i>
		<i>Investiții în infrastructură și suprastructură portuară situate pe rețeaua TEN-T central și globală, inclusiv acces în porturi, investiții multimodale în porturi și pentru îmbunătățirea conectivității transfrontaliere</i>
		<i>Investiții în dezvoltarea de terminale intermodale inclusiv acces și echipamente</i>
		<i>Investiții în modernizarea punctelor de trecere transfrontaliere pe rețeaua TEN-T central și globală și crearea de noi conexiuni de transport suplimentare peste Dunăre, inclusiv măsuri de îmbunătățire a timpilor de trecere, includerea de noi servicii și proceduri operaționale.</i>
		<i>Asistență tehnică acordată principalilor beneficiari din domeniul transportului, cu precădere Compania Națională de Căi Ferate și Compania Națională de</i>

		<i>Administrare a Infrastructurii Rutiere, alte autorități de transport și Ministerul Transporturilor</i>
	Dezvoltarea unei mobilități naționale, regionale și locale durabile, reziliente în fața schimbărilor climatice, inteligente și intermodale, inclusiv îmbunătățirea accesului la TEN-T și a mobilității transfrontaliere	<i>Dezvoltarea rețelelor rutiere naționale de acces la TEN-T centrală și globală de transport</i> <i>Dezvoltarea rețelelor feroviare de acces la TEN-T centrală și globală de transport</i>
Broadband	îmbunătățirea conectivității digitale	<i>Dezvoltarea infrastructurii de bandă largă Broadband – Investiții în infrastructură de bandă largă de foarte mare capacitate, conform rezultatelor “Planului național sau regional privind banda largă” (condiție favorizantă)</i>
OP 4 – O Europă mai socială		
Ocupare	Îmbunătățirea accesului pe piața muncii pentru toate persoanele aflate în căutarea unui loc de munca, în special pentru tineri, șomeri de lungă durată și grupurile dezavantajate pe piața muncii, persoane inactive, prin promovarea angajării pe cont propriu și a economiei sociale	<i>Dezvoltarea mecanismului de integrare multidisciplinară a politicilor din ocupare, educație, asistență socială și sănătate prin armonizarea cadrului legal între serviciile oferite forței de muncă de cele patru sectoare</i>
		<i>Noi abordări de furnizare de servicii integrate de ocupare, adaptate nevoilor grupurilor dezavantajate pe piața muncii (persoane inactive, cu dizabilități, șomeri de lungă durată, persoane reîntoarse în țară, migranți etc.), prin pachete de servicii personalizate și adaptate nevoilor</i>
		<i>Valorificarea potențialului economic al tinerilor (inclusiv NEETs)</i>
		<i>Asigurarea forței de muncă necesare în zonele care înregistrează deficite</i>
		<i>Promovarea spiritului antreprenorial, sprijinirea inițiativelor antreprenoriale și a economiei sociale</i>
	<i>Facilitarea accesului la ocupare a persoanelor dezavantajate</i>	
Modernizarea instituțiilor și a serviciilor pieței muncii pentru a evalua și anticipa necesarul de competențe și a	<i>Dezvoltarea unui mecanism coerent și sustenabil de agregare și integrare a informațiilor furnizate de diversele instrumente folosite în anticipare și de utilizare a rezultatelor pentru întâmpinarea nevoilor de competențe pe piața muncii</i>	

	asigura asistenta personalizata si in timp real urmărind asigurarea medierii/plasării (matching), tranziției și a mobilității forței de munca.	
	Promovarea participării echilibrate după gen pe piața muncii și a asigurării echilibrului dintre viața profesională și cea privată	<i>Dezvoltarea unui mecanism coerent și sustenabil de agregare și integrare a informațiilor furnizate de diversele instrumente folosite în anticipare și de utilizare a rezultatelor pentru întâmpinarea nevoilor de competențe pe piața muncii</i>
	Promovarea adaptării la schimbare a lucrătorilor, întreprinderilor și antreprenorilor, a îmbătrânirii active și în condiții bune de sănătate, precum și a unui mediu de lucru sănătos și adaptat care să reducă riscurile la adresa sănătății	<i>Crearea unui mediu de muncă sănătos, sigur, accesibil și prietenos pentru angajați, în special pentru cei cu nevoi speciale (din grupul țintă)</i>
Educație	Îmbunătățirea calității, eficacității și a relevanței sistemului de educație și formare pentru piața muncii, pentru a sprijini dobândirea de competențe cheie, inclusiv a competențelor digitale	<i>Adaptarea programelor de pregătire din educație și formare la cerințele pieței, în competențe cheie și digitale</i>
		<i>Creșterea calității, eficacității și relevanței ofertei și serviciilor de educație (la toate nivelurile)</i>
		<i>Corelarea dintre nevoile elevilor și studenților, serviciile de consiliere, sprijin, acompaniere</i>
	Promovarea accesului egal la educație și formare de calitate și	<i>Îmbunătățirea formării cadrelor didactice pentru creșterea calității și eficacității procesului educativ</i>
		<i>Creșterea accesului la educație și formare de calitate și favorabile incluziunii.</i>
		<i>Formarea (inițială și continuă) cadrelor didactice pentru o educație incluzivă</i>

	<p>favorabile incluziunii, completarea studiilor și a absolvirii acestora, în special pentru grupurile defavorizate, începând de la educația și îngrijirea copiilor preșcolari, continuând cu educația și formarea generală și profesională și până la învățământul terțiar</p>	<p><i>Proiectarea și furnizarea unor servicii suport pentru prevenirea și combaterea abandonului școlar și a părăsirii timpurii a școlii</i></p> <p><i>Creșterea accesului la educație (la toate nivelurile) și formare de calitate pentru persoanele cu dizabilități</i></p>
	<p>Promovarea învățării pe tot parcursul vieții, în special a unor oportunități flexibile de perfecționare și reconversie profesională pentru toți luând în considerare competențele digitale</p>	<p><i>Creșterea participării la formare profesională continuă (sistem de educație)</i></p> <p><i>Sprijinirea tranzițiilor în educație și pe piața muncii, în contextul participării la formare pe tot parcursul vieții.</i></p> <p><i>Consolidarea participării populației în procesul de învățare pe tot parcursul vieții și de reconversie profesională pentru facilitarea tranzițiilor și a mobilității de pe piața muncii</i></p>
<p>Incluziune socială</p>	<p>Promovarea integrării socio-economice a resortisanților țărilor terțe și a comunităților marginalizate, cum ar fi romii</p> <p>Îmbunătățirea accesului egal și în timp util la servicii de calitate, durabile și accesibile; modernizarea sistemelor de protecție socială,</p>	<p><i>Promovarea integrării socio-economice a 700 comunităților marginalizate, inclusiv Roma, prin implementarea unor măsuri integrate</i></p> <p><i>Îmbunătățirea condițiilor de locuit, inclusiv prin acordarea de locuințe sociale, înființarea de adăposturi de noapte și centre de urgență pentru categorii de persoane marginalizate: romi, persoane fără adăpost, familii monoparentale sărace, victime ale traficului de persoane sau ale violenței domestice</i></p> <p><i>Integrarea socio-economică a migranților</i></p> <p><i>Măsuri pentru asigurarea asistenței juridice pentru persoanele bolnave mintal cu sau fără tutore legal</i></p> <p><i>Creșterea intervențiilor integrate pentru incluziunea socială a persoanelor fără adăpost</i></p> <p><i>Pregătirea specialiștilor din domeniul asistenței sociale</i></p> <p><i>Dezvoltarea serviciilor integrate destinate copiilor și</i></p>

	inclusiv promovarea accesului la protecția socială; îmbunătățirea accesibilității, a eficacității și a rezilienței sistemelor de asistență medicală și a serviciilor de îngrijire de lungă durată	<i>adolescenților cu tulburări din spectrul autist</i>
	Promovarea integrării sociale a persoanelor aflate în risc de sărăcie sau excluziune socială, inclusiv a persoanelor cele mai defavorizate și a copiilor	<i>Îmbunătățirea accesului tuturor copiilor la servicii de calitate</i> <i>Integrarea socială a unor grupuri specifice aflate în risc de excluziune</i> <i>Încurajarea incluziunii active a persoanelor în vârstă prin măsuri privind asigurarea îmbătrânirii active</i>
	Reducerea deprivării materiale prin furnizarea de alimente și/sau asistență materială de bază persoanelor cele mai defavorizate, inclusiv prin măsuri de acompaniere.	<i>Abordarea deprivării materiale</i>
Sănătate	Îmbunătățirea accesului egal și în timp util la servicii de calitate, durabile și accesibile; modernizarea sistemelor de protecție socială, inclusiv promovarea accesului la protecția socială; îmbunătățirea accesibilității, a eficacității și a rezilienței sistemelor de asistență	<i>Continuarea investițiilor în spitalele regionale/ județene și spitale prioritare naționale (lista scurtă MS în baza unor criterii de prioritizare– Reabilitarea/ Construcția spitalelor județene și spitale prioritare naționale și dotarea cu echipamente de specialitate, pregătire și perfecționare resursă umană</i> <i>Creșterea accesului la servicii medicale de calitate prin sprijinirea unor măsuri care vizează prevenirea și controlul bolilor netransmisibile</i> <i>Sprijinirea programelor dedicate de sănătate, de exemplu, programe pentru mamă și copil, programe în domeniul transplantului de organe, țesuturi și celule, sănătate mintală, boli rare, prevenirea problemelor dentare</i> <i>Creșterea accesului la servicii medicale primare la</i>

	<p>medicală și a serviciilor de îngrijire de lungă durată</p>	<p><i>nivelul comunității/ Asistență medicală de bază în comunitățile sărace/marginalizate/dezavantajate</i></p> <p><i>Dezvoltarea și îmbunătățirea sistemului de pregătire pentru personalul cu atribuții în domeniul asistenței medicale de urgență . Acordarea de prim ajutor calificat și asistență medicală de urgență</i></p> <p><i>Dezvoltarea serviciilor de îngrijire la domiciliu, îngrijire pe termen lung și servicii și infrastructuri comunitare, în special pentru persoanele în vârstă și pentru persoanele cu handicap; sprijinirea măsurilor naționale eficiente de îmbătrânire activă</i></p> <p><i>Creșterea accesului la servicii medicale de calitate prin sprijinirea unor măsuri care vizează îmbunătățirea capacităților de diagnostic și supraveghere a bolilor transmisibile, raportarea acestora și îmbunătățirea măsurilor de prevenire și control</i></p>
<p>OP 5 – O Europă mai aproape de cetățenii săi</p>		
<p>Turism, patrimoniu, cultură, securitate urbană</p>	<p>Promovarea dezvoltării integrate în domeniul social, economic și al mediului, a patrimoniului cultural și a securității în zonele urbane</p>	<p><i>Investiții în turism – stațiuni turistice urbane de interes național</i></p>
		<p><i>Investiții în infrastructura din domeniul cultural</i></p>
		<p><i>Investiții în patrimoniul cultural</i></p>
		<p><i>Investiții pentru regenerarea urbană și securitatea spațiilor publice</i></p>
<p>Dezvoltare teritorială integrată</p>	<p>Promovarea dezvoltării integrate în domeniul social, economic și al mediului la nivel local, a patrimoniului cultural și a securității, inclusiv în zonele rurale și de coastă și inclusiv prin dezvoltarea locală plasată sub responsabilitatea comunității</p>	<p><i>Sprijin pentru structurile de guvernare ITI (Delta Dunării și Valea Jiului) - sprijin pentru pregătirea și conceperea strategiilor teritoriale</i></p>
		<p><i>Sprijin pentru structurile de guvernare CLLD (ZUM-uri) – pregătire, gestiune și animare</i></p>
		<p><i>Sprijin pentru SIDU – pregătire, gestiune și animare</i></p>

II.1.3. DOCUMENTE STRATEGICE RELEVANTE DE LA NIVEL REGIONAL:

Programul Operațional Regional pentru Regiunea Nord-Vest 2021-2027 (variantă de lucru Iulie 2020)

Priorități regionale:

- Prioritatea 1 – O regiune competitivă prin inovare, digitalizare și întreprinderi dinamice
- Prioritatea 2 – O regiune cu orașe Smart
- Prioritatea 3 – O regiune cu orașe prietenoase cu mediul
- Prioritatea 4 – O regiune accesibilă
- Prioritatea 5 – O regiune educată
- Prioritatea 6 – O regiune atractivă

Obiective specifice:

- Dezvoltarea capacităților de cercetare și inovare și adoptarea tehnologiilor avansate
- Impulsionarea creșterii și competitivității IMM-urilor
- Fructificarea avantajelor digitalizării, în beneficiul cetățenilor, al companiilor și al guvernelor
- Promovarea eficienței energetice și reducerea emisiilor de gaze cu efect de sera.
- Îmbunătățirea protecției naturii și a biodiversității, a infrastructurii verzi în special în mediul urban și reducerea poluării
- Promovarea mobilității urbane multimodale sustenabile
- Dezvoltarea unei mobilități naționale, regionale și locale durabile, reziliente în fața schimbărilor climatice, inteligente și inter-modale, inclusiv îmbunătățirea accesului la TEN-T și a mobilității transfrontalier
- Îmbunătățirea accesului la servicii de calitate și favorabile incluziunii în educație, formare și învățarea pe tot parcursul vieții prin dezvoltarea infrastructurii
- Favorizarea dezvoltării integrate sociale, economice și de mediu la nivel local și a patrimoniului cultural, turismului și securității în zonele urbane
- Favorizarea dezvoltării integrate sociale, economice și de mediu la nivel local și a patrimoniului cultural, turismului și securității în afara zonelor urbane

Strategia de Specializare Inteligentă pentru Regiunea Nord-Vest (RIS 3)

Viziunea: ***Regiunea de Dezvoltare Nord-Vest va intra până în 2034 în topul celor mai inovative regiuni din Europa Centrală și de Est, valorificând activitatea de cercetare-dezvoltare- inovare în scopul creșterii veniturilor, a numărului locurilor de muncă și a standardului de viață.***

Obiective strategice:

- Alinierea la tendințele europene și globale prin adoptarea/crearea și diseminarea de noi tehnologii în scopul transformării activităților economice și schimbarea structurală a economiei regionale

- Sprijinirea dezvoltării prin inoare în domeniile economice cu tradiție din regiune
- Reducerea ecartului de dezvoltare față de regiunile mai dezvoltate, prin adaptarea rapidă la a 4-a revoluție industrială (digitalizare socială și economică)
- Utilizarea rațională și eficientă a resurselor conform principiilor economiei circulare
- Gestionarea inovativă a provocărilor societale

Domeniile prioritare cu impact asupra economiei regionale sunt:

- Agroalimentar
- Cosmetice și suplimente nutritive
- Sănătate
- Materiale noi
- Tehnologii de producție avansate
- TIC

II.1.4. DOCUMENTE STRATEGICE RELEVANTE DE LA NIVEL JUDEȚEAN:

Strategia de dezvoltare a județului Cluj pentru perioada 2014-2020

Viziune: Județul Cluj va fi în 2050 cea de-a doua regiune din România, după București-Ilfov, din perspectiva dezvoltării, și cel mai important pol economic, medical și educațional în teritoriul delimitat de principalele capitale central și est-europene: București și Budapesta. Cu o economie modernă și competitivă, bazată pe oportunitățile culturale și științifice, Clujul va oferi locuitorilor săi un standard de viață înalt, în armonie cu mediul înconjurător și încurajând spiritul civic.

Direcții strategice:

- I. Centru economic modern și competitiv (IT&C, tehnologii de vârf, industrii creative, energii regenerabile, agricultură ecologică și produse tradiționale)
- II. Pol științific și educațional
- III. Pol medical
- IV. Centru turistic și cultural
- V. Centru al Transilvaniei, ușor accesibil și cu o infrastructură modernă
- VI. Cluj-Napoca: metropolă europeană
- VII. Județ verde
- VIII. Județul cu serviciile publice de cea mai bună calitate

Planul de Amenajare a Teritoriului Județean (PATJ) Cluj (varianta de lucru septembrie 2020)

Viziunea pe termen lung: Județul Cluj va fi în anul 2050 regiunea din România cu cel mai ridicat nivel al calității vieții, precum și cea mai atractivă destinație pentru talente, antreprenori și investitori din teritoriul delimitat de principalele capitale central și sud-est-europene: Budapesta, Belgrad, Sofia, București și Kiev. Cu o economie inteligentă, bazată pe un ecosistem care excelează prin învățare, colaborare și deschidere, spiritul său cosmopolit și grija pentru bunăstarea fiecărui clujean, județul va crește în armonie cu mediul înconjurător și încurajând spiritul civic.

Obiective specifice:

1. Asigurarea unei creșteri economice inteligente, bazate pe talente, inovare, creativitate, antreprenoriat, cooperare și deschiderea către piețele globale, în vederea atingerii unui PIB/locuitor în termeni comparabili ai puterii de cumpărare egal cu media U.E. –27 în anul 2030

2. Reducerea poluării, a emisiilor de carbon și a impactului la nivel județean al schimbărilor climatice, astfel încât în anul 2030 să nu se înregistreze nicio depășire a pragurilor maxime admise ale poluanților
3. Asigurarea conectării județului la coridoarele majore de transport și piețele globale, concomitent cu promovarea mobilității durabile în interiorul acestuia, în vederea asigurării accesului direct în maxim 3 ore la orice Stat Membru U.E. până în anul 2030
4. Asigurarea accesului populației, inclusiv a celei provenite din comunități dezavantajate, la infrastructură, servicii și oportunități educaționale, medicale, sociale, cultural-sportive, recreaționale și de locuire la standarde similare cu cele din U.E.-27, astfel încât ponderea populației care trăiește în zone urbane și rurale marginalizate să scadă la maxim 1% din total
5. Susținerea consolidării rolului de oraș-magnet al municipiului Cluj-Napoca și a zonei sale metropolitane, respectiv de conurbații cu rol de echilibru teritorial și de deservire microregională a celorlalte municipii și orașe din județ (inclusiv zonelor urbane funcționale ale acestora), în vederea atingerii unui grad de urbanizare de 80% în anul 2030
6. Creșterea capacității administrației publice locale de a furniza servicii publice ușor accesibile, eficiente și de încredere, de a planifica și gestiona în mod participativ și transparent dezvoltarea comunităților locale, astfel încât aceasta să atragă finanțări europene de minim 3 miliarde de Euro în perioada 2021-2030

II.1.5. DOCUMENTE STRATEGICE RELEVANTE DE LA NIVEL MICROREGIONAL:

Strategia de Dezvoltare a GAL "Someș Transilvan" are ca obiectiv general "Dezvoltarea economică și socio-culturală sustenabilă și durabilă, bazată pe întărirea coeziunii socio-economice și a identității teritoriale" de dezvoltare rurală:

I. Favorizarea competitivității agriculturii, cu următoarele priorități și domenii de intervenție:

P.1. Încurajarea transferului de cunoștințe și a inovării în agricultură, silvicultură și în zonele rurale

D.I.1C. Încurajarea învățării pe tot parcursul vieții și a formării profesionale în sectoarele agricol și forestier

P.2. Creșterea viabilității exploatațiilor și a competitivității tuturor tipurilor de agricultură:

D.I.2A. Îmbunătățirea performanței economice a tuturor exploatațiilor agricole și facilitarea restructurării și modernizării acestora;

D.I.2B. Facilitarea intrării în sectorul agricol a unor fermieri calificați corespunzător și în special a reînnoirii generațiilor;

P.3. Promovarea organizării lanțului alimentar, inclusiv procesarea și comercializarea produselor agricole, a bunăstării animalelor și a gestionării riscurilor în agricultură:

D.I. 3A. Îmbunătățirea competitivității producătorilor primari printr-o mai bună integrare a acestora în lanțul alimentar;

II. Obținerea unei dezvoltări teritoriale echilibrate a economiilor și comunităților rurale, inclusiv crearea și menținerea de locuri de muncă, cu prioritățile:

P.6. Promovarea incluziunii, a reducerii sărăciei și a dezvoltării economice în zonele rurale:

D.I. 6A. Facilitarea diversificării, a înființării și a dezvoltării de întreprinderi mici și a creării de locuri de muncă;

D.I. 6B. Încurajarea dezvoltării locale în zonele rurale;

13.1. DOCUMENTE STRATEGICE RELEVANTE DE LA NIVEL LOCAL:

Planul Urbanistic General al Comunei Bobâlna prevede următoarele propuneri de dezvoltare:

- Extindere rețele de apă și de canalizare
- Reglementarea protecției și a activităților din ariile naturale protejate
- Lucrări de intervenție la monumentele istorice (consolidare, restaurare, modernizare, punere în valoare / introducere în circuit public)
- Promovarea conceptului de energie regenerabilă pe baza unor studii de specialitate
- Amenajarea de parcuri, locuri de joacă, terenuri de sport
- Amenajarea de spații verzi de protecție a versanților, malurilor și traseelor pietonale, precum și de perdele de protecție de-a lungul drumurilor
- Parcelare terenuri și construcție de locuințe sociale
- Decolmatarea albiilor, salubritatea malurilor și interzicerea / sancționarea depozitării ilegale de deșeuri în zonele cursurilor de apă
- Împădurirea terenurilor în pantă și a celor degradate
- Rezervarea de terenuri pentru activități agro-industriale și de depozitare
- Amenajarea de taluzuri, ziduri de sprijin, podețe, mobilier urban, trotuare, accese auto
- Regularizarea și adâncirea cursurilor de apă, redimensionarea unor poduri și podețe
- Realizarea canalizării pluviale, drenuri, lucrări pedoameliorative
- Amenajarea de parcări publice
- Extinderea și reorganizarea transportului în comun, inclusiv amenajarea stațiilor
- Modernizarea spațiilor publice (pavare, iluminare, dotare cu mobilier urban etc.)
- Modernizarea carosabilului, trotuarelor, marcajelor, semnalizărilor, după realizarea / modernizarea rețelelor subterane
- Implementarea prevederilor Sistemului Integrat de Management al Deșeurilor
- Mărirea posturilor de transformare, funcție de solicitări;
- Înlocuire stâlpilor de lemn și extinderea rețelei electrice la gospodăriile neelectrificate din toate localitățile, reabilitarea iluminatului public stradal;
- Promovarea și dezvoltarea activităților de agrement în cooperare cu cele de turism rural și industrie casnică artizanală;
- Promovarea și dezvoltarea activităților din sectoarele secundar și terțiar;
- Creșterea competitivității sectorului agro-alimentar;
- Aplicarea de politici de atragere de capital, activități economice, sociale, culturale etc.;
- Creșterea nivelului de educație și pregătire profesională a populației;
- Dezvoltarea comunei în strânsă legătură cu UAT învecinate;

II.2. VIZIUNEA PE TERMEN LUNG (2030) ȘI OBIECTIVUL GENERAL PENTRU ORIZONTUL ANULUI 2027

În anul 2030 Bobâlna va fi o comună stabilă din punct de vedere demografic, în care cetățenii vor beneficia de infrastructură și servicii publice care să le ofere un standard de viață comparabil cu cel din mediul urban, un mediu înconjurător curat și sigur, precum și oportunități suplimentare de a găsi un loc de muncă sau de a-și dezvolta propria afacere.

Țintele specifice asumate de Strategia de Dezvoltare Locală a Comunei Bobâlna pentru anul 2030 sunt:

- Drumuri comunale asfaltate care să asigure accesul în toate satele componente
- Rețea stradală modernizată în proporție de 80%
- Sistem centralizat de alimentare cu apă potabilă și canalizare în toate satele componente
- Sistem de alimentare cu gaze naturale în toate satele component
- Sistem de iluminat public eficient energetic în toate satele componente
- Școală care să ofere condiții similare cu cele din mediul urban și transport școlar gratuit
- Centru social pentru persoanele care necesită asistență
- Cămine culturale moderne
- Sediul nou pentru Primărie
- Site WEB actualizat și plată online a taxelor și impozitelor locale
- Minim 3 mil. Euro atrase prin fonduri europene pentru investiții publice

Obiectivul general al Strategiei de Dezvoltare Locală a Comunei Bobâlna pentru perioada 2021-2027: stoparea fenomenului de depopulare a satelor componente ale comunei, prin îmbunătățirea accesibilității, a infrastructurii și serviciilor publice, precum și a oportunităților de ocupare.

II.3. OBIECTIVE SPECIFICE, PRIORITĂȚI DE INTERVENȚIE ȘI ACȚIUNI PROPUSE

Obiectivul specific nr. 1: Îmbunătățirea accesibilității și a mobilității în interiorul comunei, în sprijinul atragerii de investiții, ocupării forței de muncă și a deservirii cu servicii a locuitorilor

Priorități de intervenție	Acțiuni propuse	Nevoia (punctul slab / amenințarea din analiza SWOT) la care răspund acțiunile	Corelarea cu obiectivele de politică ale UE pentru perioada 2021-2027	Corelarea cu sursele de finanțare existente la nivel național ¹
1.1. Modernizarea infrastructurii de transport de interes local	1.1.1. Modernizarea drumurilor comunale 1.1.2. Modernizarea străzilor 1.1.3. Construcția de poduri și reabilitarea celor existente 1.1.4. Amenajarea de podețe, rigole și accese la proprietăți 1.1.5. Amenajarea de trotuare, alei și accese pietonale 1.1.6. Modernizarea stațiilor de transport în comun 1.1.7. Modernizarea drumurilor de exploatare agricolă	Gradul foarte redus de modernizare a drumurilor de interes local și a străzilor din comună Infrastructura deficitară pentru deplasarea pietonilor și bicicliștilor Starea precară a drumurilor de hotar (exploatare agricolă și forestieră)	O.P.2. "O Europă mai ecologică, fără emisii de carbon" O.P.3. "O Europă mai conectată"	PNDR 2014-2020 PNS 2021-2027 Bugetul de stat (PNDL, CNI etc.) Bugetul local

¹ Configurația și denumirea programelor finanțate din fonduri europene în perioada de programare 2021-2027 mai poate suferi modificări ca urmare a negocierilor cu Comisia Europeană. În mod similar, noi programe cu finanțare de la bugetul de stat pot apărea, funcție de decizia Guvernului.

Obiectivul specific nr. 2: Îmbunătățirea accesului populației la servicii de utilități publice de bază, în sprijinul creșterii calității locuirii

Priorități de intervenție	Ațiuni propuse	Nevoia (punctul slab din analiza SWOT) la care răspund acțiunile	Corelarea cu obiectivele de politică ale UE pentru perioada 2021-2027	Corelarea cu sursele de finanțare existente la nivel național ²
2.1. Dezvoltarea infrastructurii de apă și apă uzată	2.1.1. Extinderea și reabilitarea infrastructurii de alimentare cu apă potabilă 2.1.2. Înființarea rețelei de canalizare și epurare a apelor uzate	Ponderea redusă a gospodăriilor racordate la sistemul de alimentare cu apă Lipsa sistemului de canalizare	O.P.2. "O Europă mai ecologică, fără emisii de carbon"	PODD 2021-2027 Bugetul de stat (PNDL, CNI, AFM etc.) Bugetul local
2.2. Dezvoltarea infrastructurii de deservire cu energie electrică și termică	2.2.1. Extinderea și modernizarea sistemului de iluminat public 2.2.2. Înființarea rețelei de distribuție a gazelor naturale	Lipsa unei rețele de distribuție a gazelor naturale Eficiența energetică redusă a clădirilor și iluminatului public	O.P.3. "O Europă mai conectată" O.P.2. "O Europă mai ecologică, fără emisii de carbon"	Bugetul de stat (AFM) Fonduri proprii ale operatorului de distribuție a energiei electrice Bugetul local
2.3. Dezvoltarea infrastructurii de telecomunicații	2.3.1. Dezvoltarea infrastructurii de telefonie și internet în bandă largă 2.3.2. Dezvoltarea infrastructurii de supraveghere video a spațiilor publice	Lipsa unui sistem de supraveghere video	O.P.3. "O Europă mai conectată"	Fondurile proprii ale operatorilor Bugetul local

² Configurația și denumirea programelor finanțate din fonduri europene în perioada de programare 2021-2027 mai poate suferi modificări ca urmare a negocierilor cu Comisia Europeană. În mod similar, noi programe cu finanțare de la bugetul de stat pot apărea, funcție de decizia Guvernului.

Obiectivul specific nr. 3: Îmbunătățirea accesului populației la servicii de interes social (educație, sănătate, asistență socială, cultură, sport, agrement) în vederea creșterii calității vieții și a stabilizării populației

Priorități de intervenție	Ațiuni propuse	Nevoia (punctul slab din analiza SWOT) la care răspund acțiunile	Corelarea cu obiectivele de politică ale UE pentru perioada 2021-2027	Corelarea cu sursele de finanțare existente la nivel național ³
3.1. Îmbunătățirea serviciilor educaționale și de formare continuă	3.1.1. Investiții în modernizarea și dotarea infrastructurii educaționale 3.1.2. Îmbunătățirea serviciilor de transport școlar 3.1.3. Implementarea de măsuri pentru prevenirea și combaterea absenteismului și a abandonului școlar 3.1.4. Încurajarea formării continue (calificării / specializării) forței de muncă locale	Predarea simultană la toate nivelurile educaționale Uzura microbuzului școlar existent Nivel scăzut de instruire și calificare al forței de muncă locale	O.P.4. "O Europă mai socială"	POEO 2021-2027 Bugetul de stat (MEN) Bugetul local
3.2. Îmbunătățirea asistenței	3.2.1. Investiții pentru modernizarea și	Asistența medicală deficitară Lipsa capnelor	O.P.4. "O Europă mai	POS 2021-2027 POIDS 2021-2027

³ Configurația și denumirea programelor finanțate din fonduri europene în perioada de programare 2021-2027 mai poate suferi modificări ca urmare a negocierilor cu Comisia Europeană. În mod similar, noi programe cu finanțare de la bugetul de stat pot apărea, funcție de decizia Guvernului.

medicale	<p>dotarea dispensarelor și a punctelor sanitare</p> <p>3.2.2. Asigurarea asistenței medicale comunitare</p> <p>3.2.3. Asigurarea asistenței medicale școlare</p> <p>3.2.4. Implementarea măsurilor de sănătate publică și de prevenție a îmbolnăvirilor</p> <p>3.2.5. Construcția de capele mortuare</p>	mortuare	socială”	Bugetul de stat (MS etc.) Bugetul local
3.3. Îmbunătățirea serviciilor de asistență socială pentru persoanele expuse sărăciei și marginalizării	<p>3.3.1. Furnizarea de servicii sociale primare (anchete sociale, plăți beneficii sociale, ajutoare sociale)</p> <p>3.3.2. Dezvoltarea de centre / servicii sociale noi, inclusiv în parteneriat cu ONG-uri, pentru grupurile vulnerabile</p> <p>3.3.3. Acordarea de loturi gratuite de teren pentru tinerii din comună în vederea construcției de locuințe</p>	<p>Existența fenomenului de marginalizare socială</p> <p>Lipsa unor centre/servicii sociale pentru persoanele vulnerabile</p> <p>Numărul ridicat al persoanelor asistate social</p>	O.P.4. ”O Europă mai socială”	<p>PNS 2021-2027</p> <p>POIDS 2021-2027</p> <p>Bugetul de stat</p> <p>Bugetul local</p> <p>Fonduri private</p>
3.4. Diversificarea	3.4.1. Extinderea,	Lipsa unui cămin cultural în satul	O.P.5. ”O Europă	PNS 2021-2027 Bugetul de stat

<p>oportunităților de petrecere a timpului liber și de practicarea sportului</p>	<p>modernizarea și dotarea rețelei de cămine culturale 3.4.2. Extinderea și modernizarea rețelei de facilități sportive 3.4.3. Amenajarea de locuri de joacă, relaxare și socializare 3.4.4. Organizarea de manifestări culturale și sportive 3.4.5. Sprijinirea logistică și financiară a proiectelor cultural-sportive ale asociațiilor / cluburilor 3.4.6. Sprijinirea cultelor religioase</p>	<p>Bobâlna și a unor evenimente culturale Oportunitățile limitate de relaxare și socializare pentru cetățeni Infrastructura sportivă deficitară</p>	<p>mai apropiată de cetățeni”</p>	<p>(CNI etc.) Bugetul local Fondurile private Donații / sponsorizări</p>
-----------------------------------------------------------------------------------------	------------------------------------------------------------------------------------------------------------------------------------------------------------------------------------------------------------------------------------------------------------------------------------------------------------------------------------------------------------------------------------------------------------------------------------------------------------------------------	-----------------------------------------------------------------------------------------------------------------------------------------------------------------------------------	-----------------------------------	-----------------------------------------------------------------------------------------------------------------------

Obiectivul specific nr. 4: Sprijinirea dezvoltării sectorului privat, în vederea creării de noi locuri de muncă și a creșterii veniturilor forței de muncă locale

Priorități de intervenție	Acțiuni propuse	Nevoia (punctul slab din analiza SWOT) la care răspund acțiunile	Corelarea cu obiectivele de politică ale UE pentru perioada 2021-2027	Corelarea cu sursele de finanțare existente la nivel național ⁴
4.1. Stimularea creșterii veniturilor fermierilor din comună	4.1.1. Amenajarea, întreținerea și închirierea pășunilor comunale 4.1.2. Modernizarea târgului de animale 4.1.3. Sprijinirea fermierilor locali în obținerea subvențiilor și a plăților directe 4.1.4. Sprijinirea înființării și funcționării de asociații, cooperative și grupuri de producători agricoli 4.1.5. Sprijinirea investițiilor private pentru înființarea și modernizarea de ferme (cu precădere de către tinerii fermieri), unități de colectare,	Îmbătrânirea forței de muncă din agricultură Pondere redusă a fermierilor care au urmat cursuri de specialitate Gradul ridicat de ocupare în agricultura informală, de subzistență	O.P.1. "O Europă mai inteligentă"	PNS 2021-2027 Bugetul local Fonduri private

⁴ Configurația și denumirea programelor finanțate din fonduri europene în perioada de programare 2021-2027 mai poate suferi modificări ca urmare a negocierilor cu Comisia Europeană. În mod similar, noi programe cu finanțare de la bugetul de stat pot apărea, funcție de decizia Guvernului.

	<p>depozitare și procesare a materiilor prime agricole</p> <p>4.1.6. Informarea periodică și eficientă, în parteneriat cu alte organizații de profil, a fermierilor locali cu privire la oportunitățile de finanțare nerambursabilă existente</p>			
<p>4.2. Promovarea diversificării economiei locale prin atragerea de noi investiții privat, inclusiv în domeniul turismului</p>	<p>4.2.1. Identificarea, reglementarea urbanistică și vânzarea / concesiunea / închirierea de terenuri și active construite publice către investitori privați</p> <p>4.2.2. Acordarea de facilități fiscale la plata taxelor și impozitelor locale pentru firmele care creează locuri de muncă la nivel local</p> <p>4.2.3. Reabilitarea monumentelor istorice și introducerea acestora în circuitul turistic</p> <p>4.2.4. Promovarea</p>	<p>Slaba dezvoltare a sectorului privat</p> <p>Migrația externă a forței de muncă</p>	<p>O.P.1. "O Europă mai inteligentă"</p>	<p>PNS 2021-2027</p> <p>POR 2021-2027</p> <p>POIDS 2021-2027</p> <p>Bugetul de stat (AIPPIMM etc.)</p> <p>Bugetul local</p> <p>Fonduri private</p>

	<p>comunei ca destinație de investiții și turism, prin intermediul site-ului WEB al Primăriei, dar și a colaborării cu alte instituții / organizații</p> <p>4.2.5. Îmbunătățirea infrastructurii de orientare, informare și promovare turistică</p> <p>4.2.6. Încurajarea și sprijinirea inițiativelor ONG-urilor de înființare a unor unități de economie socială și de promovare a antreprenoriaturii sociale în rândul grupurilor vulnerabile pe piața muncii</p> <p>4.2.7. Informarea periodică și eficientă, în parteneriat cu alte organizații de profil, a patronilor / potențialilor întreprinzători locali cu privire la oportunitățile de finanțare nerambursabilă existente</p>			
--	--------------------------------------------------------------------------------------------------------------------------------------------------------------------------------------------------------------------------------------------------------------------------------------------------------------------------------------------------------------------------------------------------------------------------------------------------------------------------------------------------------------------------------------------------------------------------------------------------------------------------------------------------------------------------------------------	--	--	--

Obiectivul specific nr. 5: Reducerea risipei de energie, a riscului de poluare și de producere a unor calamități naturale, în vederea conservării patrimoniului natural și a siguranței locuitorilor

Priorități de intervenție	Ațiuni propuse	Nevoia (punctul slab din analiza SWOT) la care răspund acțiunile	Corelarea cu obiectivele de politică ale UE pentru perioada 2021-2027	Corelarea cu sursele de finanțare existente la nivel național ⁵
5.1. Conservarea patrimoniului natural și reducerea poluării	<p>5.1.1. Reabilitarea termică a clădirilor publice și instalarea de panouri solare</p> <p>5.1.2. Dotarea și gestionarea corespunzătoare a serviciului public de salubritate, dezăpezire, dezinsecție a comunei</p> <p>5.1.3. Asigurarea infrastructurii și a serviciilor de colectare selectivă a deșeurilor menajere în cadrul SMID Cluj</p> <p>5.1.4. Gestionarea corespunzătoare a deșeurilor biodegradabile și de grajd de la nivelul gospodăriilor și a</p>	<p>Eficiența energetică redusă a clădirilor și iluminatului public</p> <p>Existența unor potențiale surse de poluare la nivel local</p>	O.P.2. "O Europă mai ecologică, cu emisii reduse de carbon"	<p>POIM 2014-2020</p> <p>PODD 2021-2027</p> <p>PNS 2021-2027</p> <p>Bugetul de stat (AFM etc.)</p> <p>Bugetul local</p>

⁵ Configurația și denumirea programelor finanțate din fonduri europene în perioada de programare 2021-2027 mai poate suferi modificări ca urmare a negocierilor cu Comisia Europeană. În mod similar, noi programe cu finanțare de la bugetul de stat pot apărea, funcție de decizia Guvernului.

	<p>fermelor 5.1.5. Gestionarea durabilă a pădurilor din proprietatea comuni, în conformitate cu amenajamentele silvice</p> <p>5.1.6. Amenajarea de spații verzi, perdele forestiere și împădurirea terenurilor degradate</p>			
<p>5.2. Prevenirea producerii unor calamități și îmbunătățirea capacității de gestionare a situațiilor de urgență</p>	<p>5.2.1. Amenajarea împotriva inundațiilor și decolmatarea periodică a cursurilor de apă de pe teritoriul comunei</p> <p>5.2.2. Întreținerea periodică a șanțurilor, rigolelor și podețelor în vederea prevenirii riscului de producere a inundațiilor</p> <p>5.2.3. Stabilizarea versanților și a terenurilor expuse riscului de alunecări</p> <p>5.2.4. Extinderea și întreținerea rețelei de</p>	<p>Riscul de afectare a comunei ca urmare a inundațiilor</p>	<p>O.P.2. "O Europă mai ecologică, cu emisii reduse de carbon"</p>	<p>PNS 2021-2027 (GAL) PODD 2021-2027 Bugetul de stat (ANIF, Apele Române) Bugetul local</p>

	<p>hidranți 5.2.5. Îmbunătățirea dotării SVSU cu echipamente specifice, instruirea voluntarilor și a populației</p>			
--	-----------------------------------------------------------------------------------------------------------------------------------------------------	--	--	--

Obiectivul specific nr. 6: Îmbunătățirea capacității administrative la nivel local, în vederea îmbunătățirii serviciilor publice oferite populației și mediului de afaceri, respectiv a implementării strategiei de dezvoltare

Priorități de intervenție	Acțiuni propuse	Nevoile locale la care răspund acțiunile	Corelarea cu obiectivele de politică ale UE pentru perioada 2021-2027	Corelarea cu sursele de finanțare existente la nivel național ⁶
<p>6.1. Asigurarea gestionării eficiente a dezvoltării și teritoriului comunei</p>	<p>6.1.1. Înregistrarea proprietăților în sistemul de cadastru și publicitate imobiliară</p> <p>6.1.2. Elaborarea și aprobarea PUG, RLU și a PUZ-urilor pentru diferite proiecte majore de investiții</p> <p>6.1.3. Monitorizarea implementării Strategiei de Dezvoltare Locală pentru perioada 2020-2027</p> <p>6.1.4. Elaborarea și adoptarea de documentații tehnico-economice (SF, DALI, studiu de oportunitate etc.) pentru proiectele de</p>	<p>Cadastrare gratuită în curs de realizare cu fonduri ANCPI PUG în curs de actualizare</p>	<p>O.P.5. "O Europă mai aproape de cetățeni"</p>	<p>POR 2014-2020 Bugetul de stat (ANCPI etc.) Bugetul local</p>

⁶ Configurația și denumirea programelor finanțate din fonduri europene în perioada de programare 2021-2027 mai poate suferi modificări ca urmare a negocierilor cu Comisia Europeană. În mod similar, noi programe cu finanțare de la bugetul de stat pot apărea, funcție de decizia Guvernului.

	<p>investiții publice</p> <p>6.1.5. Elaborarea / actualizarea și monitorizarea diferitelor strategii / planuri de acțiune sectoriale impuse de legislația în vigoare</p> <p>6.1.6. Elaborarea și aprobarea de reglementări locale pentru furnizarea de servicii publice, gestionarea unor active de interes public etc.</p>			
<p>6.2. Asigurarea resurselor umane, financiare, logistice și informaționale pentru dezvoltarea comunei și furnizarea de servicii publice de calitate</p>	<p>6.2.1. Informatizarea activității Primăriei, mentenanța site-ului WEB și furnizarea de servicii publice electronice</p> <p>6.2.2. Construcția unui sediu administrativ nou și dotarea corespunzătoare a acestuia și a serviciilor publice</p> <p>6.2.3. Gestionarea eficientă a resurselor umane din administrația locală și formarea</p>	<p>Lipsa unui sediu administrativ corespunzător</p> <p>Numărul redus al angajaților din administrația locală și lipsa unor competențe-cheie pentru dezvoltare</p> <p>Veniturile proprii reduse ale administrației publice locale</p>	<p>O.P.5. "O Europă mai aproape de cetățeni"</p>	<p>PNS 2021-2027 (GAL)</p> <p>Alte Programe Operaționale aferente perioadei de programare 2021-2027</p> <p>Bugetul de stat (PNDL, CNI, AFM, MEN, MS, ANCPPI etc.)</p> <p>Împrumuturi bancare</p> <p>Fonduri private, inclusiv PPP</p> <p>Bugetul local</p>

	<p>continuă a acestora</p> <p>6.2.4. Încheierea de acorduri de înfrățire cu localități din alte țări și valorificarea acestora în interesul comunității</p> <p>6.2.5. Aderarea și sprijinirea activității structurilor asociative ale UAT-urilor, de tip GAL și ADI</p> <p>6.2.6. Încheierea de parteneriat public-private cu ONG-uri și companii pentru a furniza servicii de interes public sau a realiza investiții care aduc beneficii comunității</p> <p>6.2.6. Achiziționarea de servicii specializate de consultanță pentru atragerea de fonduri europene, guvernamentale și managementul eficient al acestora</p> <p>6.2.7. Creșterea bazei de impozitare și gestionarea eficientă a</p>			
--	--------------------------------------------------------------------------------------------------------------------------------------------------------------------------------------------------------------------------------------------------------------------------------------------------------------------------------------------------------------------------------------------------------------------------------------------------------------------------------------------------------------------------------------------------------------------------------------------------------------------------------------------------------------------------------------------------	--	--	--

	<p>cheltuielilor de funcționare ale administrației publice locale</p> <p>6.2.8. Implicarea cetățenilor în procesul decizional și transparentizare a activității Primăriei (de ex. prin consultări publice reale în satele componente, sondaje online etc.)</p>			
--	----------------------------------------------------------------------------------------------------------------------------------------------------------------------------------------------------------------------------------------------------------------	--	--	--

CAPITOLUL III. PLANUL DE ACȚIUNE ȘI MANAGEMENTUL IMPLEMENTĂRII STRATEGIEI DE DEZVOLTARE LOCALĂ A COMUNEI BOBÂLNA

III.1. PORTOFOLIUL (FIȘELE) DE PROIECTE PRIORITARE ALE COMUNEI BOBÂLNA PENTRU PERIOADA 2021-2027:

Atingerea obiectivelor asumate prin Strategia de Dezvoltare Locală a Comunei Bobâlna pentru perioada 2021-2027 implică implementarea următoarelor proiecte prioritare de investiții:

Proiectul Prioritar nr. 1

Titlul proiectului	Modernizarea DC 160 (DJ 109B – Antăș – Blidărești)
Obiectivul specific din Strategie în care se încadrează	Obiectivul specific nr. 1: Îmbunătățirea accesibilității și a mobilității în interiorul comunei, în sprijinul atragerii de investiții, ocupării forței de muncă și a deservirii cu servicii a locuitorilor
Prioritatea de investiții din Strategie în care se încadrează	1.1. Modernizarea infrastructurii de transport de interes local
Beneficiarul proiectului	UAT Comuna Bobâlna
Scurta descriere a activităților propuse prin proiect	Proiectul prevede modernizarea a circa 3 km de drum comunal, inclusiv șanțuri/rigole de scurgere a apelor pluviale, accese la locuințe, semnalizare etc.
Stadiul pregătirii proiectului (la momentul 2020)	Idee de proiect
Bugetul estimativ	500.000 Euro
Sursele potențiale de finanțare	PNS 2021-2027 Bugetul de stat (CNI, PNDL) Bugetul local

Proiectul Prioritar nr. 2

Titlul proiectului	Modernizarea străzi în comuna Bobâlna
Obiectivul specific din Strategie în care se încadrează	Obiectivul specific nr. 1: Îmbunătățirea accesibilității și a mobilității în interiorul comunei, în sprijinul atragerii de investiții, ocupării forței de muncă și a deservirii cu servicii a locuitorilor
Prioritatea de investiții din Strategie în care se încadrează	1.1. Modernizarea infrastructurii de transport de interes local
Beneficiarul proiectului	UAT Comuna Bobâlna
Scurta descriere a activităților propuse prin proiect	Proiectul prevede modernizarea a circa 5 km de străzi, inclusiv șanțuri/rigole de scurgere a apelor pluviale, accese la locuințe, semnalizare etc. Lucrarea se va realiza după finalizarea investiției pentru extinderea rețelei de alimentare cu apă, respectiv introducerea gazelor naturale și a canalizării
Stadiul pregătirii proiectului (la momentul 2020)	Idee de proiect
Bugetul estimativ	1.000.000 Euro
Sursele potențiale de finanțare	PNS 2021-2027 Bugetul de stat (CNI, PNDL) Bugetul local

Proiectul Prioritar nr. 3

Titlul proiectului	Amenajare trotuare și alei pietonale în comuna Bobâlna
Obiectivul specific din Strategie în care se încadrează	Obiectivul specific nr. 1: Îmbunătățirea accesibilității și a mobilității în interiorul comunei, în sprijinul atragerii de investiții, ocupării forței de muncă și a deservirii cu servicii a locuitorilor
Prioritatea de investiții din Strategie în care se încadrează	1.1. Modernizarea infrastructurii de transport de interes local
Beneficiarul proiectului	UAT Comuna Bobâlna
Scurta descriere a activităților propuse prin proiect	Proiectul prevede executarea a circa 10 km de trotuare / alei pietonale pe rețeaua stradală din comuna Bobâlna
Stadiul pregătirii proiectului (la momentul 2020)	Idee de proiect
Bugetul estimativ	750.000 Euro
Sursele potențiale de finanțare	PNS 2021-2027 (inclusiv GAL) Bugetul de stat (PNDL, CNI etc.) Bugetul local

Proiectul Prioritar nr. 4

Titlul proiectului	Modernizare drumuri de exploatare agricolă și forestieră în comuna Bobâlna
Obiectivul specific din Strategie în care se încadrează	Obiectivul specific nr. 1: Îmbunătățirea accesibilității și a mobilității în interiorul comunei, în sprijinul atragerii de investiții, ocupării forței de muncă și a deservirii cu servicii a locuitorilor
Prioritatea de investiții din Strategie în care se încadrează	1.1. Modernizarea infrastructurii de transport de interes local
Beneficiarul proiectului	UAT Comuna Bobâlna
Scurta descriere a activităților propuse prin proiect	Proiectul prevede modernizarea a circa 10 km de drumuri de exploatare agricolă din comuna Bobâlna, care asigură accesul la proprietățile agricole ale cetățenilor
Stadiul pregătirii proiectului (la momentul 2020)	Idee de proiect
Bugetul estimativ	1.000.000 Euro
Sursele potențiale de finanțare	PNS 2021-2027 (inclusiv GAL) Bugetul local

Proiectul Prioritar nr. 5

Titlul proiectului	Extinderea rețelei de alimentare cu apă în satul Pruni
Obiectivul specific din Strategie în care se încadrează	Obiectivul specific nr. 2: Îmbunătățirea accesului populației la servicii de utilități publice de bază, în sprijinul creșterii calității locuirii
Prioritatea de investiții din Strategie în care se încadrează	2.1. Dezvoltarea infrastructurii de apă și apă uzată
Beneficiarul proiectului	UAT Comuna Bobâlna / Compania de Apă Someș S.A.
Scurta descriere a activităților propuse prin proiect	Proiectul prevede extinderea rețelei de alimentare cu apă în satul Pruni, precum și realizarea de noi branșamente
Stadiul pregătirii proiectului (la momentul 2020)	Idee de proiect
Bugetul estimativ	500.000
Sursele potențiale de finanțare	Bugetul de stat (PNDL) Bugetul local

Proiectul Prioritar nr. 6

Titlul proiectului	Înființare rețea de canalizare în comuna Bobâlna
Obiectivul specific din Strategie în care se încadrează	Obiectivul specific nr. 2: Îmbunătățirea accesului populației la servicii de utilități publice de bază, în sprijinul creșterii calității locuirii
Prioritatea de investiții din Strategie în care se încadrează	2.1. Dezvoltarea infrastructurii de apă și apă uzată
Beneficiarul proiectului	UAT Comuna Bobâlna / Compania de Apă Someș S.A.
Scurta descriere a activităților propuse prin proiect	Proiectul prevede înființarea rețelei de canalizare în satele Bobâlna, Răzbuneni, Maia, Cremenea, Suarăș, Băbdiu, Oșorhel și Vâlcelele, inclusiv racorduri, stații de pompare ape uzate, stații de epurare etc.
Stadiul pregătirii proiectului (la momentul 2020)	SF
Bugetul estimativ	2.000.000
Sursele potențiale de finanțare	PODD 2021-2027 Bugetul de stat (PNDL) Bugetul local

Proiectul Prioritar nr. 7

Titlul proiectului	Înființare rețea de distribuție gaze naturale în comuna Bobâlna
Obiectivul specific din Strategie în care se încadrează	Obiectivul specific nr. 2: Îmbunătățirea accesului populației la servicii de utilități publice de bază, în sprijinul creșterii calității locuirii
Prioritatea de investiții din Strategie în care se încadrează	2.2. Dezvoltarea infrastructurii de deservire cu energie electrică și termică
Beneficiarul proiectului	UAT Comuna Bobâlna / ADI împreună cu UAT învecinate
Scurta descriere a activităților propuse prin proiect	Proiectul prevede înființarea rețelei de distribuție a gazelor naturale în satele Bobâlna, Răzbuneni, Maia, Cremenea, Suarăș, Băbdiu, Oșorhel și Vâlcelele, inclusiv stații de măsură și reglare, branșamente etc.
Stadiul pregătirii proiectului (la momentul 2020)	SF
Bugetul estimativ	1.500.000
Sursele potențiale de finanțare	Bugetul de stat (PNDL) Bugetul local

Proiectul Prioritar nr. 8

Titlul proiectului	Extinderea și modernizarea sistemului de iluminat public stradal din comuna Bobâlna
Obiectivul specific din Strategie în care se încadrează	Obiectivul specific nr. 2: Îmbunătățirea accesului populației la servicii de utilități publice de bază, în sprijinul creșterii calității locuirii
Prioritatea de investiții din Strategie în care se încadrează	2.2. Dezvoltarea infrastructurii de deservire cu energie electrică și termică
Beneficiarul proiectului	UAT Comuna Bobâlna
Scurta descriere a activităților propuse prin proiect	Proiectul cuprinde lucrări de extindere a rețelei de alimentare cu energie electrică și iluminat public (stâlpi, rețele aeriene, accesorii, corpuri de iluminat LED) în zonele construite sau de extindere nedeservite în prezent, precum și de înlocuire a corpurilor de iluminat existente pe bază de vapori de sodiu cu unele de tip de tip LED
Stadiul pregătirii proiectului (la momentul 2020)	Idee de proiect
Bugetul estimativ	50.000 Euro
Sursele potențiale de finanțare	Bugetul de stat (AFM) Bugetul local

Proiectul Prioritar nr. 9

Titlul proiectului	Modernizare și dotare Școala Gimnazială Bobâlna
Obiectivul specific din Strategie în care se încadrează	Obiectivul specific nr. 3: Îmbunătățirea accesului populației la servicii de interes social (educație, sănătate, asistență socială, cultură, sport, agrement) în vederea creșterii calității vieții și a stabilizării populației
Prioritatea de investiții din Strategie în care se încadrează	3.1. Îmbunătățirea serviciilor educaționale și de formare continuă
Beneficiarul proiectului	UAT Comuna Bobâlna
Scurta descriere a activităților propuse prin proiect	Proiectul prevede reabilitarea exterioară și interioară a clădirii, amenajarea și dotarea laboratoarelor, a sălii de sport, a curții, dotarea cu mobilier și tehnică de calcul modernă (table digitale, videoproiectoare etc.)
Stadiul pregătirii proiectului (la momentul 2020)	Idee de proiect
Bugetul estimativ	500.000 Euro
Sursele potențiale de finanțare	POR 2021-2027 PNS 2021-2027 Bugetul de stat (CNI, PNDL) Bugetul local

Proiectul Prioritar nr. 10

Titlul proiectului	Achiziționare microbuz școlar în comuna Bobâlna
Obiectivul specific din Strategie în care se încadrează	Obiectivul specific nr. 3: Îmbunătățirea accesului populației la servicii de interes social (educație, sănătate, asistență socială, cultură, sport, agrement) în vederea creșterii calității vieții și a stabilizării populației
Prioritatea de investiții din Strategie în care se încadrează	3.1. Îmbunătățirea serviciilor educaționale și de formare continuă
Beneficiarul proiectului	UAT Comuna Bobâlna / ISJ Cluj
Scurta descriere a activităților propuse prin proiect	Proiectul prevede achiziționarea unui microbuz școlar nou pentru transportul elevilor din comună la școala din satul Bobâlna
Stadiul pregătirii proiectului (la momentul 2020)	Idee de proiect
Bugetul estimativ	50.000 Euro
Sursele potențiale de finanțare	Bugetul de stat Bugetul local

Proiectul Prioritar nr. 11

Titlul proiectului	Modernizare și dotare dispensar comunal în comuna Bobâlna
Obiectivul specific din Strategie în care se încadrează	Obiectivul specific nr. 3: Îmbunătățirea accesului populației la servicii de interes social (educație, sănătate, asistență socială, cultură, sport, agrement) în vederea creșterii calității vieții și a stabilizării populației
Prioritatea de investiții din Strategie în care se încadrează	3.2. Îmbunătățirea asistenței medicale
Beneficiarul proiectului	UAT Comuna Bobâlna
Scurta descriere a activităților propuse prin proiect	Proiectul prevede reabilitarea interioară și exterioară a clădirii, respectiv dotarea acesteia cu aparatură medicală modernă și cu mobilier specific, în vederea lărgirii gamei de servicii medicale oferite populației.
Stadiul pregătirii proiectului (la momentul 2020)	Idee de proiect
Bugetul estimativ	100.000 Euro
Sursele potențiale de finanțare	Bugetul de stat (CNI, PNDL) Bugetul local

Proiectul Prioritar nr. 12

Titlul proiectului	Construcție capelă mortuară în satul Bobâlna
Obiectivul specific din Strategie în care se încadrează	Obiectivul specific nr. 3: Îmbunătățirea accesului populației la servicii de interes social (educație, sănătate, asistență socială, cultură, sport, agrement) în vederea creșterii calității vieții și a stabilizării populației
Prioritatea de investiții din Strategie în care se încadrează	3.2. Îmbunătățirea asistenței medicale
Beneficiarul proiectului	UAT Comuna Bobâlna
Scurta descriere a activităților propuse prin proiect	Proiectul prevede construcția unei capele mortuare în satul Bobâlna, în conformitate cu prevederile legislației în vigoare
Stadiul pregătirii proiectului (la momentul 2020)	Idee de proiect
Bugetul estimativ	100.000 Euro
Sursele potențiale de finanțare	Bugetul local

Proiectul Prioritar nr. 13

Titlul proiectului	Construcție capelă mortuară în satul Răzbuneni
Obiectivul specific din Strategie în care se încadrează	Obiectivul specific nr. 3: Îmbunătățirea accesului populației la servicii de interes social (educație, sănătate, asistență socială, cultură, sport, agrement) în vederea creșterii calității vieții și a stabilizării populației
Prioritatea de investiții din Strategie în care se încadrează	3.2. Îmbunătățirea asistenței medicale
Beneficiarul proiectului	UAT Comuna Bobâlna
Scurta descriere a activităților propuse prin proiect	Proiectul prevede construcția unei capele mortuare în satul Răzbuneni, în conformitate cu prevederile legislației în vigoare
Stadiul pregătirii proiectului (la momentul 2020)	Idee de proiect
Bugetul estimativ	100.000 Euro
Sursele potențiale de finanțare	Bugetul local

Proiectul Prioritar nr. 14

Titlul proiectului	Înființare centru de asistență socio-medicală pentru vârstnici în comuna Maia
Obiectivul specific din Strategie în care se încadrează	Obiectivul specific nr. 3: Îmbunătățirea accesului populației la servicii de interes social (educație, sănătate, asistență socială, cultură, sport, agrement) în vederea creșterii calității vieții și a stabilizării populației
Prioritatea de investiții din Strategie în care se încadrează	3.3. Îmbunătățirea serviciilor de asistență socială pentru persoanele expuse sărăciei și marginalizării
Beneficiarul proiectului	UAT Comuna Bobâlna (inclusiv în parteneriat cu ONG-uri acreditate să furnizeze servicii sociale)
Scurta descriere a activităților propuse prin proiect	Proiectul prevede extinderea / reabilitarea / modernizarea și dotarea clădirii fostei școli din Maia și transformarea acesteia în centru de zi, respectiv centru social de îngrijire la domiciliu, care să cuprindă spații administrative, grupuri sanitare, izolator, spații de depozitare (centrul de îngrijire la domiciliu), respectiv spațiu de petrecere a timpului liber, sală de terapii, grupuri sanitare, sală de gimnastică și recuperare, spațiu administrativ, cabinet de consiliere psihologică, cabinet medical, cabinet fizioterapie, vestiare, dușuri, bucătărie și sală de mese (centrul de zi)
Stadiul pregătirii proiectului (la momentul 2020)	Idee de proiect
Bugetul estimativ	500.000 Euro
Sursele potențiale de finanțare	POIDS 2021-2027 PNS 2021-2027 Bugetul de stat Bugetul local

Proiectul Prioritar nr. 15

Titlul proiectului	Construcție Cămin Cultural în comuna Bobâlna
Obiectivul specific din Strategie în care se încadrează	Obiectivul specific nr. 3: Îmbunătățirea accesului populației la servicii de interes social (educație, sănătate, asistență socială, cultură, sport, agrement) în vederea creșterii calității vieții și a stabilizării populației
Prioritatea de investiții din Strategie în care se încadrează	3.4. Diversificarea oportunităților de petrecere a timpului liber și de practicare a sportului
Beneficiarul proiectului	UAT Comuna Bobâlna
Scurta descriere a activităților propuse prin proiect	Proiectul prevede construcția unei clădiri noi cu destinația de așezământ cultural, care să aibă sală de evenimente, bucătărie, grupuri sanitare, spații de depozitare, conexe etc.
Stadiul pregătirii proiectului (la momentul 2020)	Idee de proiect
Bugetul estimativ	300.000 Euro
Sursele potențiale de finanțare	Bugetul de stat (CNI) Bugetul local

Proiectul Prioritar nr. 16

Titlul proiectului	Amenajare parcuri de joacă pentru copii în comuna Bobâlna
Obiectivul specific din Strategie în care se încadrează	Obiectivul specific nr. 3: Îmbunătățirea accesului populației la servicii de interes social (educație, sănătate, asistență socială, cultură, sport, agrement) în vederea creșterii calității vieții și a stabilizării populației
Prioritatea de investiții din Strategie în care se încadrează	3.4. Diversificarea oportunităților de petrecere a timpului liber și de practicare a sportului
Beneficiarul proiectului	UAT Comuna Bobâlna
Scurta descriere a activităților propuse prin proiect	Proiectul prevede amenajarea și dotarea a 4 parcuri de joacă pentru copii în satele componente ale comunei Bobâlna care să dispună de mobilier specific, împrejmuire, iluminat public, gazon, cișmea etc.
Stadiul pregătirii proiectului (la momentul 2020)	Idee de proiect
Bugetul estimativ	150.000 Euro
Sursele potențiale de finanțare	PNS 2021-2027 Bugetul de stat (CNI) Bugetul local

Proiectul Prioritar nr. 17

Titlul proiectului	Amenajare terenuri sintetice de sport în comuna Bobâlna
Obiectivul specific din Strategie în care se încadrează	Obiectivul specific nr. 3: Îmbunătățirea accesului populației la servicii de interes social (educație, sănătate, asistență socială, cultură, sport, agrement) în vederea creșterii calității vieții și a stabilizării populației
Prioritatea de investiții din Strategie în care se încadrează	3.4. Diversificarea oportunităților de petrecere a timpului liber și de practicare a sportului
Beneficiarul proiectului	UAT Comuna Bobâlna
Scurta descriere a activităților propuse prin proiect	Proiectul prevede amenajarea a 2 terenuri de sport în satele componente ale comunei Bobâlna care să dispună de gazon sintetic, vestiare cu grupuri sanitare și dușuri, împrejmuire, instalație de nocturnă etc.
Stadiul pregătirii proiectului (la momentul 2020)	Idee de proiect
Bugetul estimativ	120.000 Euro
Sursele potențiale de finanțare	PNS 2021-2027 Bugetul de stat Bugetul local

Proiectul Prioritar nr. 18

Titlul proiectului	Modernizare târg de animale în comuna Bobâlna
Obiectivul specific din Strategie în care se încadrează	Obiectivul specific nr. 4: Sprijinirea dezvoltării sectorului privat, în vederea creării de noi locuri de muncă și a creșterii veniturilor forței de muncă locale
Prioritatea de investiții din Strategie în care se încadrează	4.1. Stimularea creșterii veniturilor fermierilor din comună
Beneficiarul proiectului	UAT Comuna Bobâlna
Scurta descriere a activităților propuse prin proiect	Proiectul prevede execuția de lucrări de amenajare de alei, mese cu copertine, racordarea la rețeaua de alimentare cu apă, amenajarea unui spațiu administrativ cu grupuri sanitare, împrejmuire etc.
Stadiul pregătirii proiectului (la momentul 2020)	Idee de proiect
Bugetul estimativ	300.000 Euro
Sursele potențiale de finanțare	PNS 2014-2020 Bugetul de stat Bugetul local

Proiectul Prioritar nr. 19

Titlul proiectului	Restaurarea și introducerea în circuitul turistic a Monumentului Comemorativ al Răscoalei de la Bobâlna
Obiectivul specific din Strategie în care se încadrează	Obiectivul specific nr. 4: Sprijinirea dezvoltării sectorului privat, în vederea creării de noi locuri de muncă și a creșterii veniturilor forței de muncă locale
Prioritatea de investiții din Strategie în care se încadrează	4.2. Promovarea diversificării economiei locale prin atragerea de noi investiții privat, inclusiv în domeniul turismului
Beneficiarul proiectului	UAT Comuna Bobâlna
Scurta descriere a activităților propuse prin proiect	Proiectul prevede restaurarea monumentului istoric de importanță locală și modernizarea drumului de acces la acesta, amenajarea unei parcări, a unui punct de informare turistică, a unui grup sanitar etc.
Stadiul pregătirii proiectului (la momentul 2020)	Idee de proiect
Bugetul estimativ	1.500.000 Euro
Sursele potențiale de finanțare	PNS 2014-2020 Bugetul de stat Bugetul local

Proiectul Prioritar nr. 20

Titlul proiectului	Construcția noului sediu administrativ al comunei Bobâlna
Obiectivul specific din Strategie în care se încadrează	Obiectivul specific nr. 6: Îmbunătățirea capacității administrative la nivel local, în vederea îmbunătățirii serviciilor publice oferite populației și mediului de afaceri, respectiv a implementării strategiei de dezvoltare
Prioritatea de investiții din Strategie în care se încadrează	6.2. Asigurarea resurselor umane, financiare, logistice și informaționale pentru dezvoltarea comunei și furnizarea de servicii publice de calitate
Beneficiarul proiectului	UAT Comuna Bobâlna
Scurta descriere a activităților propuse prin proiect	Proiectul prevede construcția noului sediu administrativ al Primăriei Bobâlna și dotarea acestuia cu mobilier, tehnică de calcul, sisteme PSI, de securitate etc.
Stadiul pregătirii proiectului (la momentul 2020)	Idee de proiect
Bugetul estimativ	300.000 Euro
Sursele potențiale de finanțare	Bugetul de stat Bugetul local

III.2. PAȘII NECESARI PENTRU IMPLEMENTAREA PROIECTELOR PRIORITARE

În vederea implementării proiectelor prioritare, dar și a altor măsuri cuprinse în Strategia de Dezvoltare Locală a Comunei Bobâlna pentru perioada 2021-2027, recomandăm parcurgerea următorilor pași – pe termen scurt, mediu și lung:

Acțiuni de întreprins pe termen scurt (2020-2021)

Acțiuni	Responsabili
Aprobarea Strategiei de Dezvoltare Locală în cadrul Consiliului Local, prin adoptarea de hotărâri în acest sens	Primăria Bobâlna Consiliul Local Consultant
Finalizarea, avizarea și aprobarea PUG și a RLU	Primăria Bobâlna Consiliul Local Consultant
Formalizarea / operaționalizarea parteneriatelor necesare pentru implementarea proiectelor cuprinse în lista prioritară de proiecte (de ex. în domeniul serviciilor sociale)	Primăria Bobâlna GAL ADI-uri ONG-uri partenere
Finalizarea investițiilor în curs sau cu un stadiu avansat de maturitate (de ex. modernizare drumuri, extindere și reabilitare rețea de alimentare cu apă)	Primăria Bobâlna Consultanți Contractori
Elaborarea și aprobarea documentațiilor tehnico-economice (pentru proiectele aflate la stadiu de idee, respectiv actualizarea celor existente - dacă acestea au expirat sau necesită modificări) aferente proiectelor prioritare din Strategie (identificare terenuri/clădiri, pregătire documente care să ateste regimul juridic al terenurilor, studii de fezabilitate/DALI, studii de impact, planuri de afaceri, documentații urbanistice, etc.)	Primăria Bobâlna Consultanți
Identificarea, analizarea și selectarea surselor de finanțare pentru proiectele prioritare din Strategie. Pregătirea cererilor de finanțare și a altor documente necesare pentru accesarea respectivelor surse de finanțare.	Primăria Bobâlna Consultanți
Identificarea și informarea potențialilor beneficiari privați (de ex. fermieri și întreprinzători locali) asupra surselor de finanțare disponibile pentru aceștia	Primăria Bobâlna Autorități de Management / Organisme Intermediare (de ex. AFIR, ADR Nord-Vest) Instituția Prefectului Cluj

Planificarea multianuală a bugetului având în vedere resursele necesare pentru implementarea proiectelor prioritare și stabilirea graficului de derulare/implementare a proiectelor din Strategia de Dezvoltare Locală	Primăria Bobâlna Consiliul Local
Pregătirea cadrului instituțional și a resurselor umane pentru implementarea cu succes a proiectelor prioritare, prin recrutarea de personal suplimentar, formare profesională a personalului existent, achiziție de servicii de consultanță etc.	Primăria Bobâlna

Acțiuni de întreprins pe termen mediu (2022-2024)

Acțiuni	Responsabili
Implementarea proiectelor prioritare (realizare achiziții publice, executare lucrări, etc.), cu precădere a celor realizate cu fonduri europene și de la bugetul de stat	Primăria Bobâlna Consultanți
Atragerea de investiții private în comună (de ex. concesionarea / închirierea de terenuri, acordarea unor facilități fiscale pentru firmele care creează un număr mare de locuri de muncă, asigurarea accesului la infrastructura de transport și utilități până la limita proprietății etc.)	Primăria Bobâlna Consiliul Local
Monitorizarea stadiului implementării proiectelor din portofoliul de proiecte prioritare	Primăria Bobâlna Consultanți

Acțiuni de întreprins pe termen lung (2025-2027)

Acțiuni	Responsabili
Finalizarea implementării proiectelor prioritare	Primăria Bobâlna Consultanți
Evaluarea implementării Strategiei de Dezvoltare Locală pentru perioada 2019-2027 și actualizarea acesteia pentru perioada post 2027	Primăria Bobâlna Consiliul Local Consultanți

III.3. MANAGEMENTUL IMPLEMENTĂRII STRATEGIEI. COMUNICAREA AFERENTĂ ACESTEIA

Principalele riscuri la adresa implementării Strategiei de Dezvoltare Locală a Comunei Bobâlna pentru perioada 2021-2027, așa cum au fost acestea definite la momentul elaborării documentului, sunt:

Risc identificat	Probabilitate de apariție	Impact asupra obiectivelor Strategiei	Măsurile de atenuare a riscurilor și de consolidare a capacității administrației locale
Resursele limitate ale bugetului local pentru realizarea investițiilor publice prevăzute în Strategie	Ridicată	Ridicat	<p>Contractarea de servicii de consultanță pentru accesarea de fonduri europene și guvernamentale pentru investiții</p> <p>Solicitarea de prefinanțări / avansuri de la finanțatori în cazul proiectelor cu finanțare externă</p> <p>Solicitarea de sprijin financiar anual de la CJ Cluj prin intermediul sumelor defalcate pentru echilibrare</p> <p>Întreprinderea de măsuri pentru atragerea de investitori privați în vederea creșterii bazei de impozitare (IVG, impozite pe proprietate persoane juridice)</p> <p>Intensificarea eforturilor de atragere a unor noi agenți economici în comună, în vederea creșterii încasărilor din impozitele plătite pe venit și pe proprietăți ale persoanelor juridice</p> <p>Creșterea gradului de colectare a taxelor, impozitelor, amenzilor și a altor venituri proprii la bugetul local</p>

			<p>Eficientizarea unor cheltuieli publice (de ex. înlocuirea serviciilor de pază cu un sistem de supraveghere video, înlocuirea corpurilor clasice de iluminat cu unele de tip LED etc.).</p> <p>Realizarea de anchete sociale periodice pentru a limita cheltuielile cu asistența socială</p>
<p>Resursele umane și competențele limitate ale administrației publice locale pentru a furniza o gamă variată de servicii publice de calitate și a pregăti / implementa proiecte de investiții</p>	Ridicată	Ridicat	<p>Contractarea de servicii de consultanță / asistență pentru sarcinile care nu pot fi acoperite de personalul propriu (de ex. asistență juridică, audit, scriere și management de proiecte, urbanism, achiziții publice etc.)</p> <p>Furnizarea unor servicii (de ex. asistență socială pentru anumite categorii de beneficiari) în parteneriat cu organizații non-profit acreditate în domeniu</p> <p>Delegarea unor servicii publice către entități private specializate (de ex. alimentare cu apă și canalizare, iluminat public etc.)</p> <p>Formarea continuă a personalului propriu în domeniile cu o legislație în permanentă schimbare și care au o pondere ridicată în sarcinile de lucru ale acestora</p>
<p>Întârzierile înregistrate în cazul unor proceduri de achiziție publică și</p>	Medie	Ridicat	<p>Contractarea de servicii de consultanță în domeniul achizițiilor publice, inclusiv</p>

<p>calitatea redusă a lucrărilor / prestațiilor</p>			<p>pentru întocmirea caietelor de sarcini</p> <p>Contractarea de servicii de consultanță și asistență juridică, inclusiv pentru pregătirea modelelor de contracte</p> <p>Contractarea de servicii de dirigenție de șantier de la entități / persoane corespunzător calificate și cu experiență</p>
------------------------------------------------------------	--	--	----------------------------------------------------------------------------------------------------------------------------------------------------------------------------------------------------------------------------------------------------------------------------------------------------

Obținerea unui document strategic de bună calitate a impus un proces continuu de consultare cu actorii de la nivel local. Astfel, pentru elaborarea Strategiei de Dezvoltare Locală au fost organizate mai multe deplasări în teren și interviuri (inclusiv telefonice, pe durata pandemiei) cu Primarul și personalul de execuție din cadrul Primăriei Bobâlna, care au vizat colectarea de informații/date, precum și propuneri de proiecte, dar și cu alți actori locali interesați de acest demers (în paralel cu procesul de consultare aferent actualizării Planului Urbanistic General). Varianta de lucru a strategiei a fost transmisă de către aparatul Primarului către consilierii locali, înaintea supunerii spre aprobare a acesteia și a fost disponibilă în format fizic și electronic la sediul Primăriei pentru toți actorii interesați în vederea consultării, în condițiile legislației în vigoare, astfel încât să fie colectate observații/completări, care au fost ulterior integrate de consultant în varianta finală a documentului.

După aprobare sa în Consiliul Local, recomandăm ca Strategia de Dezvoltare Locală să fie publicată pe site-ul WEB al Primăriei Bobâlna și să fie transmisă spre informare GAL "Someș Transilvan", Consiliului Județean și Instituției Prefectului Cluj, respectiv ADI-urilor din care comuna face parte.

III.4. MONITORIZAREA IMPLEMENTĂRII STRATEGIEI

Pașii propuși în vederea monitorizării atingerii țintelor asumate prin Strategia de Dezvoltare Locală a Comunei Bobâlna sunt:

- La începutul fiecărui an calendaristic, o persoană din aparatul executiv al Primăriei (desemnată printr-o dispoziție a Primarului), va pregăti un scurt raport de progres al implementării Strategiei, la care se va anexa valoarea indicatorilor de realizare imediată aferenți anului precedent. Acesta va fi prezentat conducerii Primăriei, precum și Consiliului Local, în vederea întreprinderii măsurilor de remediere a diferitelor obstacole întâmpinate în calea ducerii la îndeplinire a proiectelor prioritare. Primul astfel de raport va fi prezentat la începutul anului 2022, cu indicatorii aferenți anului 2021;
- Raportul de monitorizare prezentat la începutul fiecărui an va avea următoarea structură minimală:
 - *Introducere: informații succinte privitoare la perioada acoperită de raportul de monitorizare, sursele de date utilizate pentru aprecierea progresului în implementarea Strategiei (de ex. date furnizate de Aparatul de Specialitate, de personalul GAL, de CJ, de operatorul de salubritate etc.), dificultăți întâmpinate.*
 - *Descrierea activităților desfășurate în procesul de monitorizare (de ex. colectarea și centralizarea datelor de la actorii sus-menționați, informări primite de la consultanți, proiectanți, executanți, finanțatori etc.;*
 - *Analiza riscurilor aferente implementării Strategiei (plecând de la riscurile deja prezentate în document, la care se pot adăuga altele identificate pe parcursul implementării);*
 - *Prezentarea proiectelor prioritare care au făcut obiectul procesului de monitorizare, plecând de la fișele prezentate în Strategie;*
 - *Recomandări de eficientizare a implementării fiecărui proiect prioritar în parte;*
 - *Concluzii finale - o apreciere generală privind progresul înregistrat în implementarea Strategiei.*

La finalul perioadei de implementare a Strategiei de Dezvoltare Locală, adică la sfârșitul anului 2026 sau începutul anului 2027, se va genera un Raport final de monitorizare a implementării Strategiei, care se va prezenta de asemenea conducerii Primăriei și Consiliului Local, care va include o analiză a:

- *gradului de realizare a indicatorilor de rezultat cuprinși în strategie;*
- *impactului efectiv în termeni de eliminare a punctelor slabe identificate în Analiza SWOT;*
- *sustenabilității rezultatelor obținute (de ex. asigurarea cheltuielilor de operare și mentenanță aferente obiectivelor realizate, asigurarea necesarului de resurse umane pentru funcționarea acestora etc.);*
- *motivelor care au stat la baza succesului sau insuccesului în implementarea proiectelor prioritare;*
- *eventualelor riscuri manifestate și neplanificate;*

- *lecțiilor învățate din implementarea actualei strategii pentru planificarea investițiilor în perioada următoare (post 2027).*

În ceea ce privește actualizarea documentului strategic, lista de proiecte prioritare aferentă Strategiei poate fi completată / modificată de către Consiliul Local, prin adoptarea unei HCL, cu condiția ca noile acțiuni / proiecte să fie subscrise viziunii, obiectivului general, obiectivelor specifice, direcțiilor de acțiune strategică și priorităților de investiții definite pentru intervalul de timp 2021-2027. Pentru a asigura totuși o coerență în timp a efortului de planificare a investițiilor și a resurselor locale, recomandăm că astfel de modificări să fie operate doar în situații de excepție, bine fundamentate: catastrofe naturale (de ex. inundații, alunecări de teren) care impun noi investiții; modificarea unor documente de reglementare care impun măsuri locale de aliniere la acestea; apariția de noi oportunități de finanțare guvernamentală sau europeană etc.

În vederea monitorizării stadiului de implementare a strategiei și a evaluării acesteia, propunem utilizarea următorilor indicatori de rezultat – utilizați în scop de monitorizare anuală, la nivel de obiective specific:

Indicatorii de rezultat (la nivel de obiectiv specific):

Obiectivul specific	Indicatorul de rezultat	U.M.	Valoarea de bază	Valoarea țintă pentru anul 2027	Sursa de documentare
Obiectivul specific nr. 1: Îmbunătățirea accesibilității și a mobilității în interiorul comunei, în sprijinul atragerii de investiții, ocupării forței de muncă și a deservirii cu servicii a locuitorilor	Lungimea drumurilor comunale modernizate	Km	0	3	Primărie
	Lungimea străzilor modernizate	%	0	5	Primărie
	Lungimea drumurilor de exploatare agricolă modernizate	Km	0	10	Primărie
	Lungimea trotuarelor amenajate / modernizate	Km	0	10	Primărie
Obiectivul specific nr. 2: Îmbunătățirea accesului populației la servicii de utilități publice de bază, în sprijinul creșterii calității locuirii	Lungime rețea de apă potabilă realizată	Km	0	5	Primărie
	Lungime rețea de canalizare realizată	Km	0	30	Primărie
	Lungime rețea de distribuție a gazelor naturale realizată	Km	0	30	Primărie
	Corpuri de iluminat public	Buc	0	300	Primărie

	cu LED instalate					
	Camere de supraveghere video instalate	Buc	0	20	Primărie	
Obiectivul specific nr. 3: Îmbunătățirea accesului populației la servicii de interes social (educație, sănătate, asistență socială, cultură, sport, agrement) în vederea creșterii calității vieții și a stabilizării populației	Unități de învățământ modernizate și dotate	Nr.	0	1	Primărie	
	Microbuze școlare achiziționate	Nr.	0	1	Primărie	
	Unități sanitare modernizate și dotate	Nr.	0	1	Primărie	
	Capele mortuare construite	Nr.	0	2	Primărie	
	Centre / servicii sociale nou-înființate	Nr.	0	1	Primărie	
	Cămine culturale nou-construite	Nr.	0	1	Primărie	
	Parcuri de joacă amenajate	Nr.	0	4	Primărie	
	Terenuri de sport amenajate	Nr.	0	2	Primărie	
	Obiectivul specific nr. 4: Sprijinirea dezvoltării sectorului privat, în vederea creării de	Monumente istorice reabilitate și introduse în circuitul turistic	Nr.	0	1	Primărie

noi locuri de muncă și a creșterii veniturilor forței de muncă locale	Târguri comunale modernizate	Nr.	0	1	Primărie
	Ferme modernizate	Nr.	0	5	AFIR Primărie
	Tineri fermieri sprijiniți	Nr.	0	5	AFIR Primărie
	Firme cu peste 5 salariați înființate la nivel local	Nr.	0	3	Primărie
Obiectivul specific nr. 5: Reducerea risipei de energie, a riscului de poluare și de producere a unor calamități naturale, în vederea conservării patrimoniului natural și a siguranței locuitorilor	Coșuri de gunoi / puncte de colectare a deșeurilor instalate în spații publice	Nr.	0	20	Primărie
	Suprafață nou-împădurită	Ha.	0	5	Primărie Ocol Silvic
	Clădiri publice reabilitate termic	Nr.	0	2	Primărie
	Cursuri de apă amenajate împotriva inundațiilor	Nr.	0	1	Primărie
	Echipe achiziționate pentru SVSU	Nr.	0	10	Primărie

Obiectivul specific nr. 6: Îmbunătățirea capacității administrative la nivel local, în vederea îmbunătățirii serviciilor publice oferite populației și mediului de afaceri, respectiv a implementării strategiei de dezvoltare	Fonduri europene absorbite în perioada 2021-2027	Mil. Euro	0	3.000.000	Primărie
	Servicii publice electronice disponibile	Nr.	0	1	Primărie
	Sedii administrative nou-construite	Nr.	0	1	Primărie
	Ponderele imobilelor înscrise în sistemul de cadastru și publicitate imobiliară	%	0	100	Primărie OCPI

EXTRAS DIN PATJ CLUJ

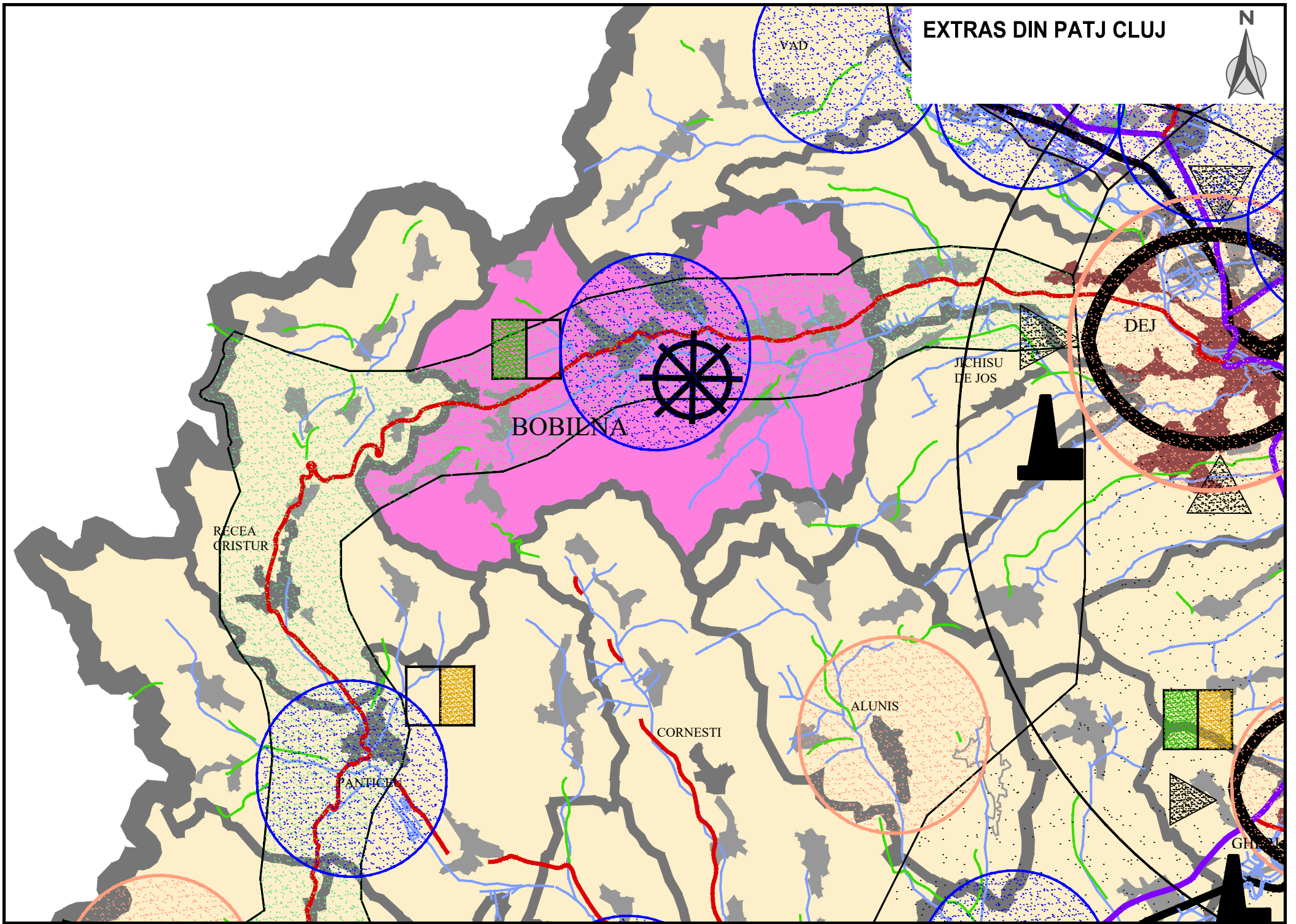

INFRASTRUCTURA EDILITARĂ ALIMENTAREA CU APĂ

LEGENDĂ



ZONE CARE DISPUN DE ALIMENTARE CU APĂ

ZONE CARE NU DISPUN DE ALIMENTARE CU APĂ



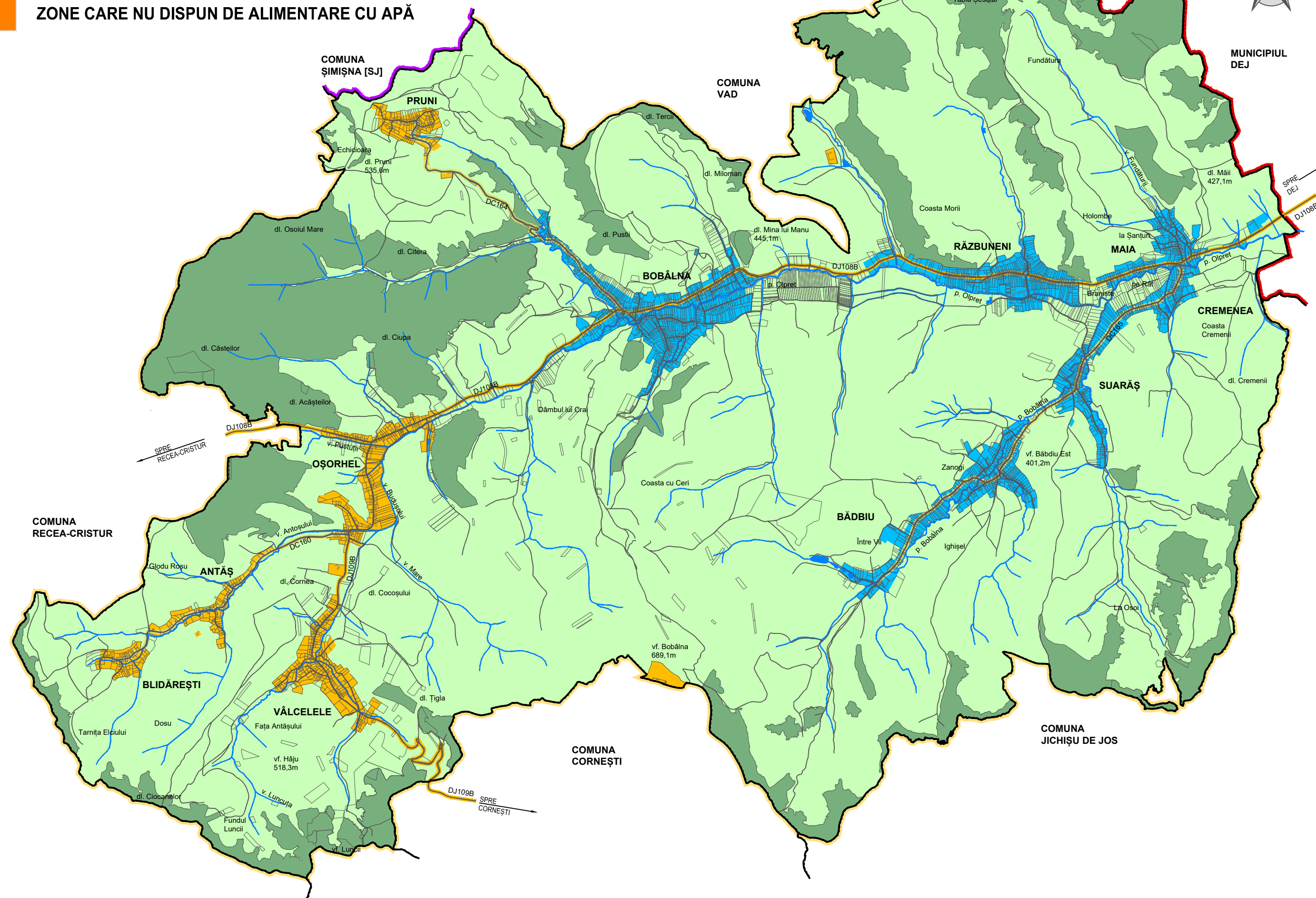

MUNICIPIUL
DEJ



INFRASTRUCTURA DE TRANSPORT



LEGENDĂ

-  DRUM JUDEȚEAN ASFALTAT - 18,5 KM
-  DRUM COMUNAL ASFALTAT - 5,4 KM
-  DRUM COMUNAL NEASFALTAT - 7,1 KM

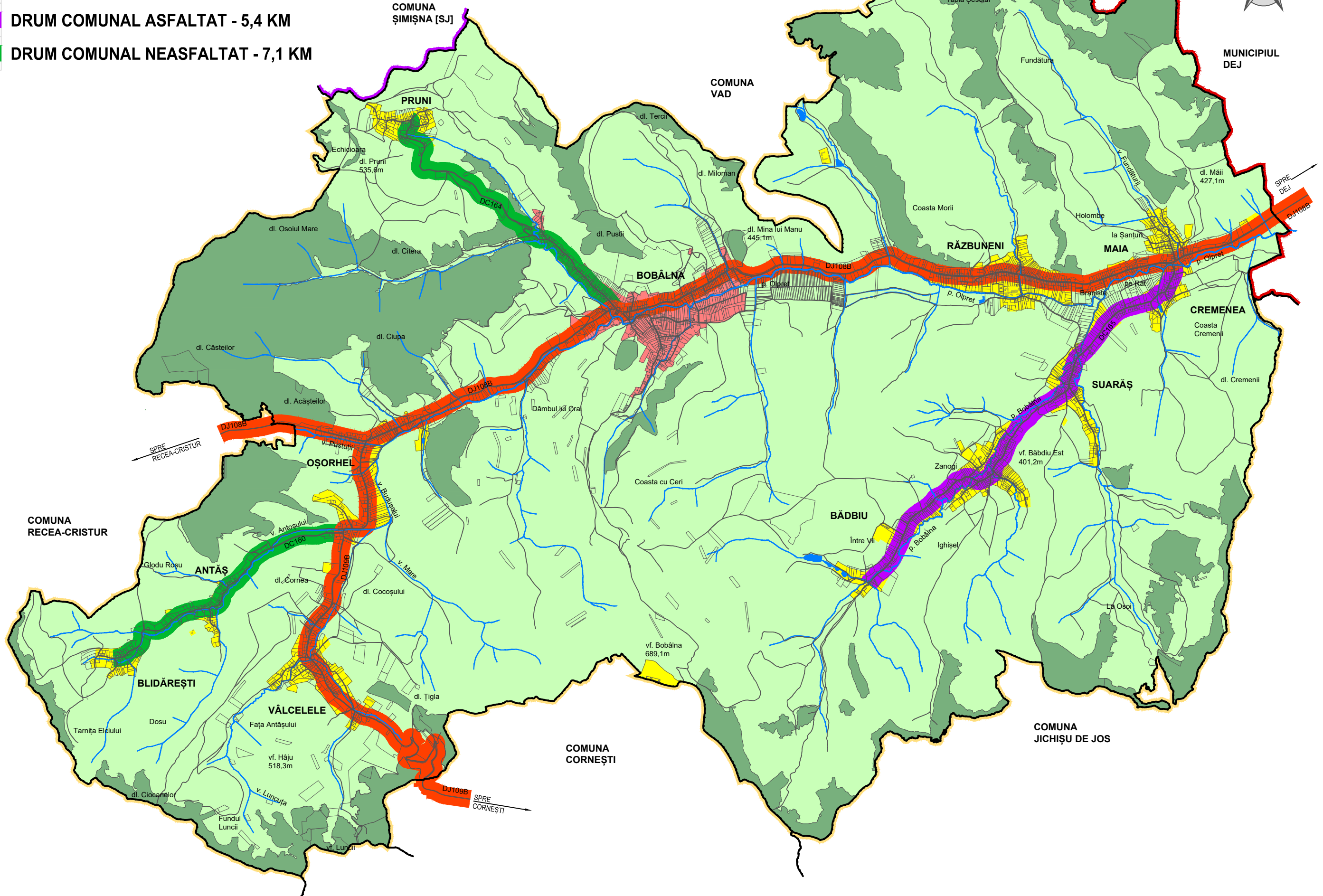

FUNȚIUNI EXISTENTE - SAT BOBÂLNA

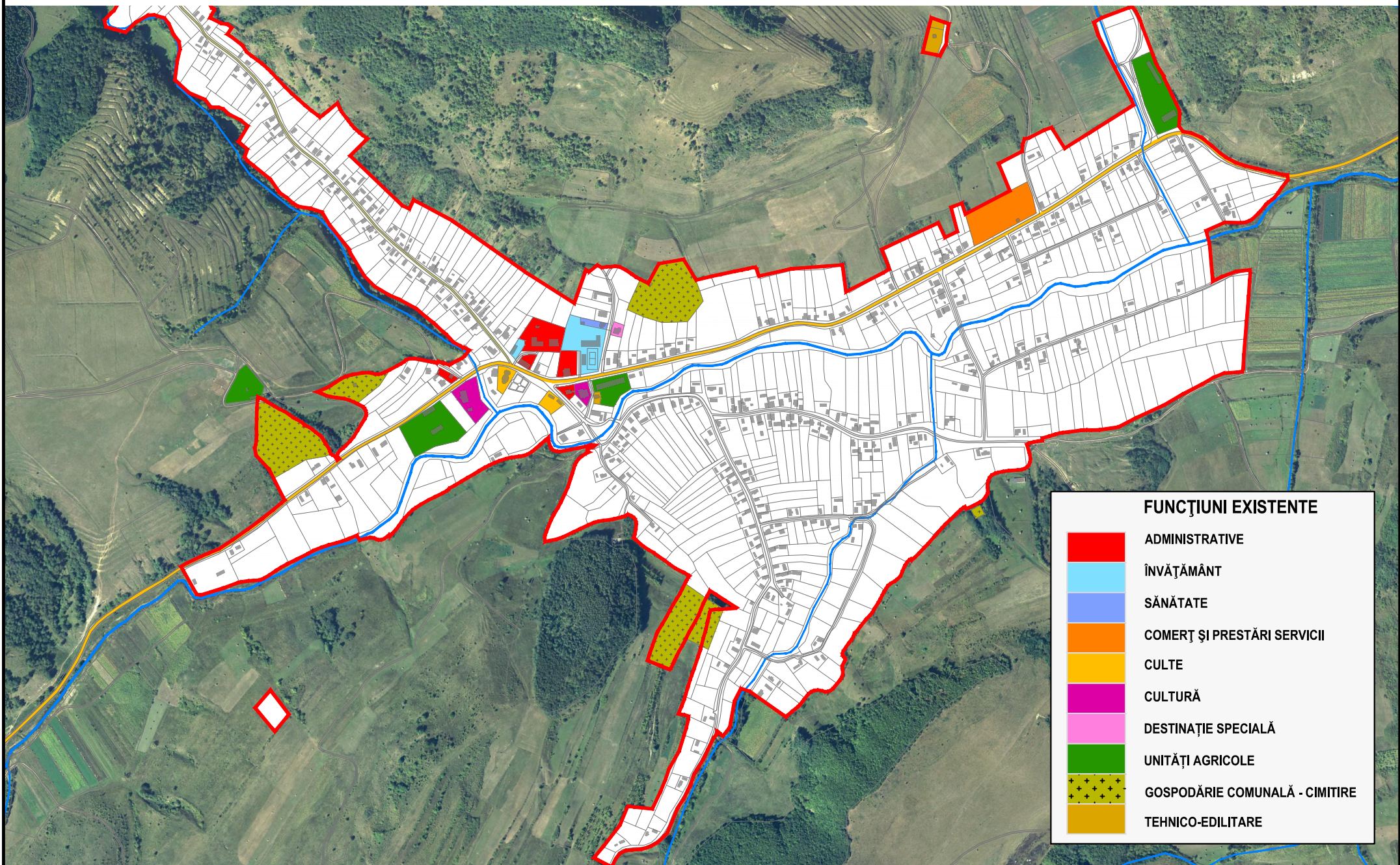





FUNȚIUNI EXISTENTE

	ADMINISTRATIVE
	ÎNVĂȚĂMÂNT
	SĂNĂTATE
	COMERȚ ȘI PRESTĂRI SERVICII
	CULTE
	CULTURĂ
	DESTINAȚIE SPECIALĂ
	UNITĂȚI AGRICOLE
	GOSPODĂRIE COMUNALĂ - CIMITIRE
	TEHNICO-EDILITARE

FUNȚIUNI EXISTENTE - SAT ANTĂȘ

FUNȚIUNI EXISTENTE

-  COMERȚ ȘI PRESTĂRI SERVICII
-  CULTE
-  UNITĂȚI AGRICOLE
-  GOSPODĂRIE COMUNALĂ - CIMITIRE

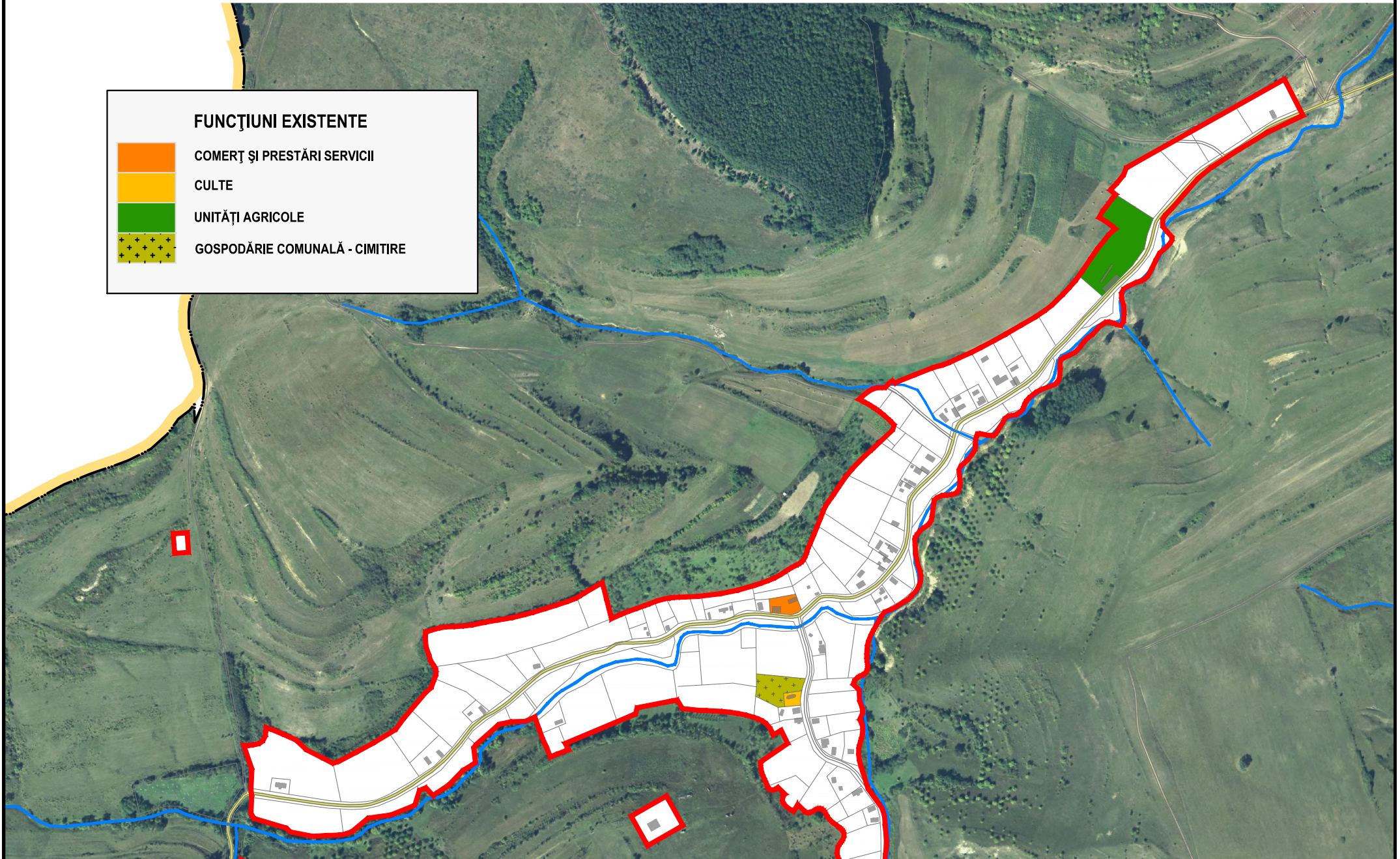

FUNȚIUNI EXISTENTE - SAT BĂDBIU

FUNȚIUNI EXISTENTE

-  ADMINISTRATIVE
-  ÎNVĂȚĂMÂNT
-  CULTE
-  CULTURĂ
-  UNITĂȚI AGRICOLE
-  GOSPODĂRIE COMUNALĂ - CIMITIRE

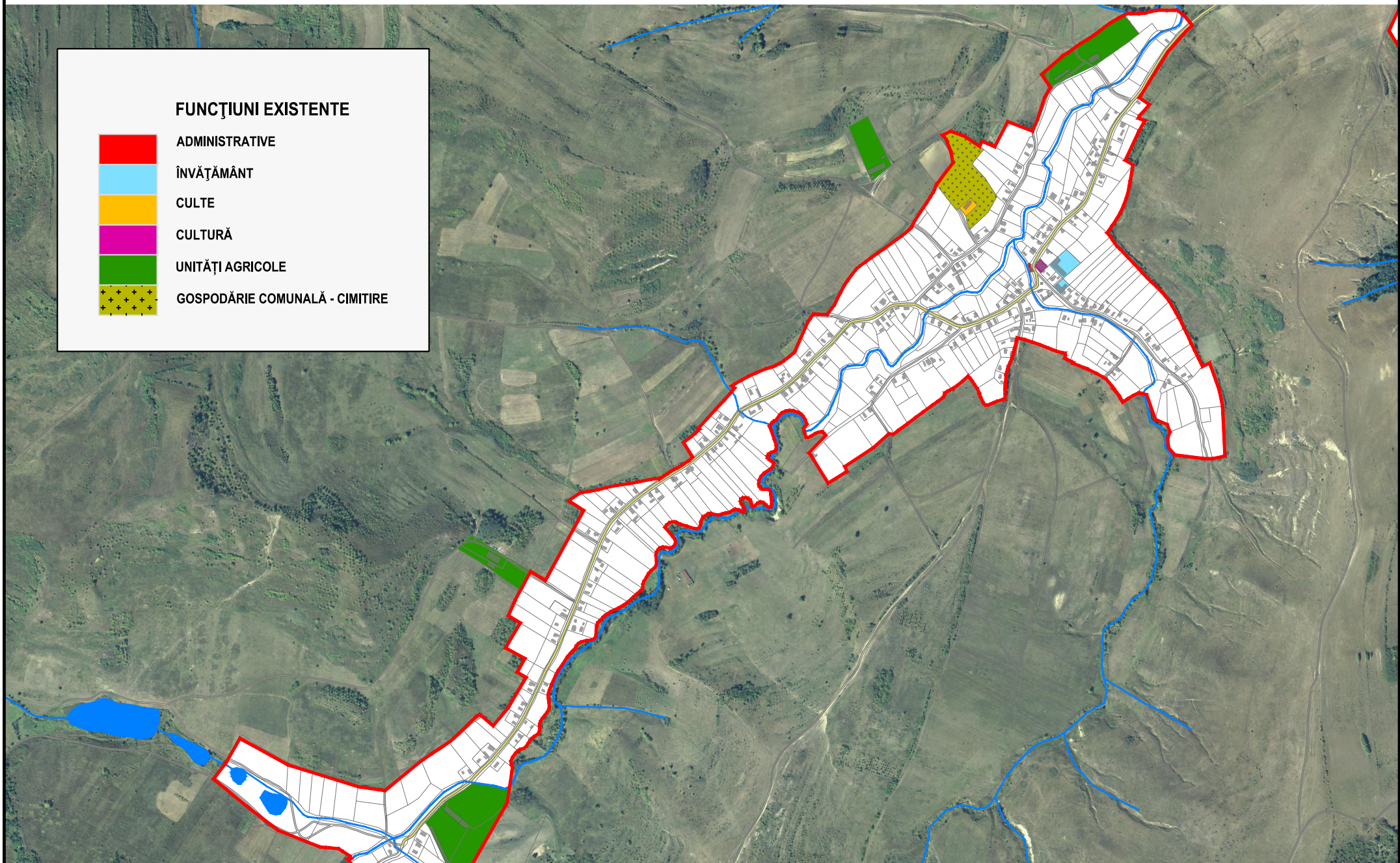

FUNȚIUNI EXISTENTE - SAT BLIDĂREȘTI

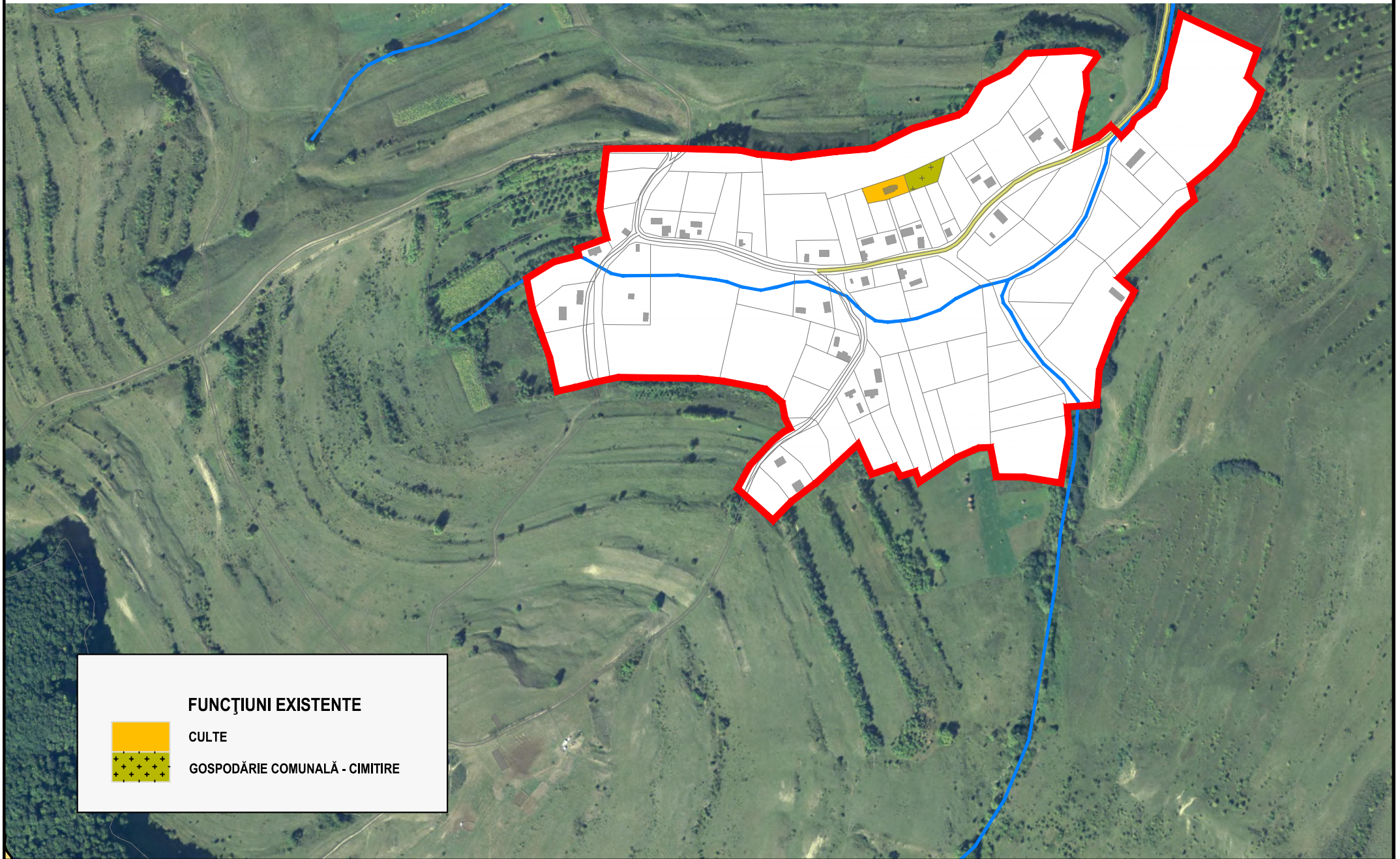

FUNȚIUNI EXISTENTE



CULTE

GOSPODĂRIE COMUNALĂ - CIMITIRE

FUNȚIUNI EXISTENTE - SATELE MAIA + CREMENEA

FUNȚIUNI EXISTENTE

-  ADMINISTRATIVE
-  ÎNVĂȚĂMÂNT
-  COMERȚ ȘI PRESTĂRI SERVICII
-  CULTE
-  UNITĂȚI AGRICOLE
-  GOSPODĂRIE COMUNALĂ - CIMITIRE

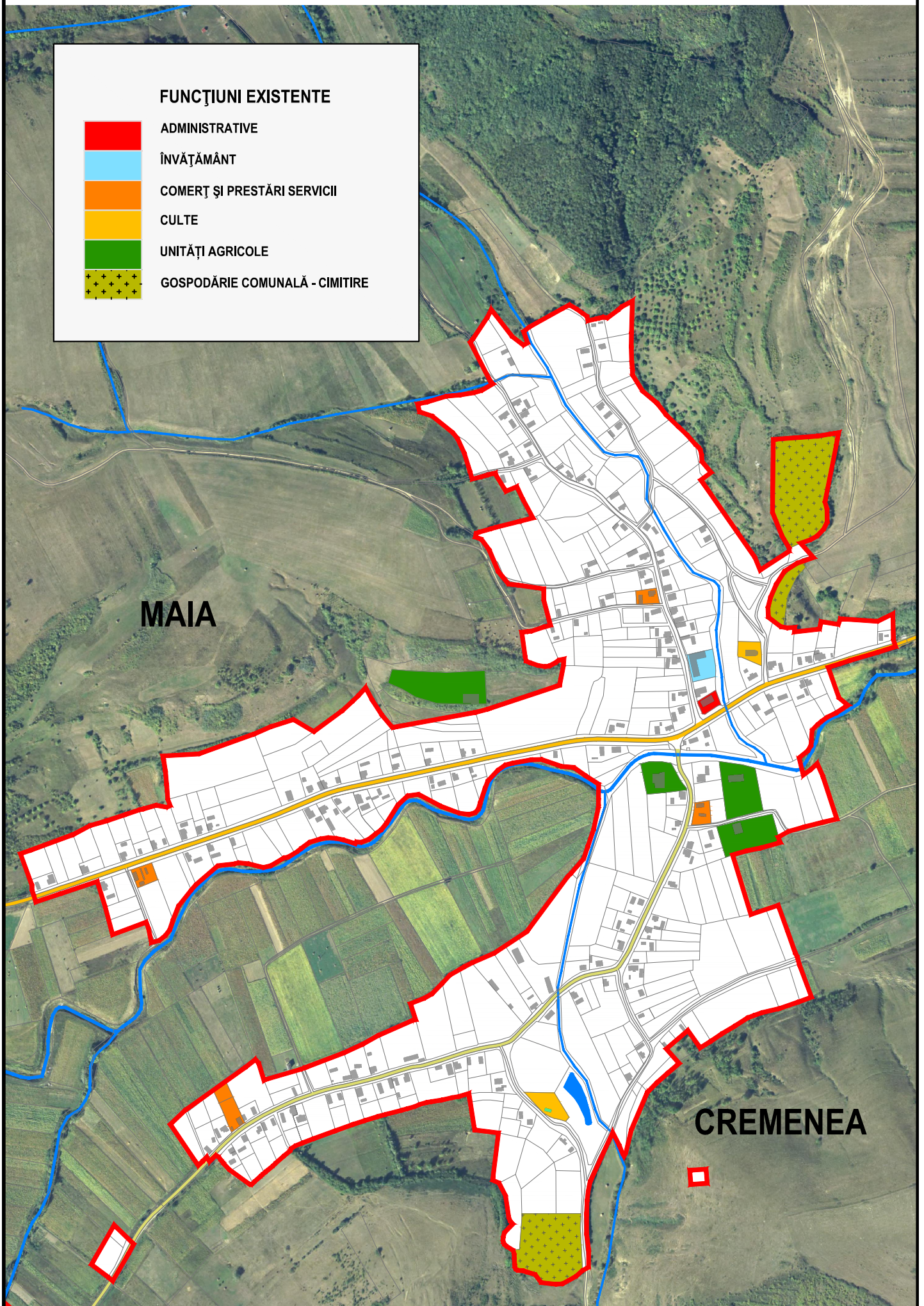

FUNȚIUNI EXISTENTE - SAT OȘORHEL

FUNȚIUNI EXISTENTE

- ÎNVĂȚĂMÂNT
- COMERȚ ȘI PRESTĂRI SERVICII
- CULTE
- UNITĂȚI AGRICOLE
- GOSPODĂRIE COMUNALĂ - CIMITIRE

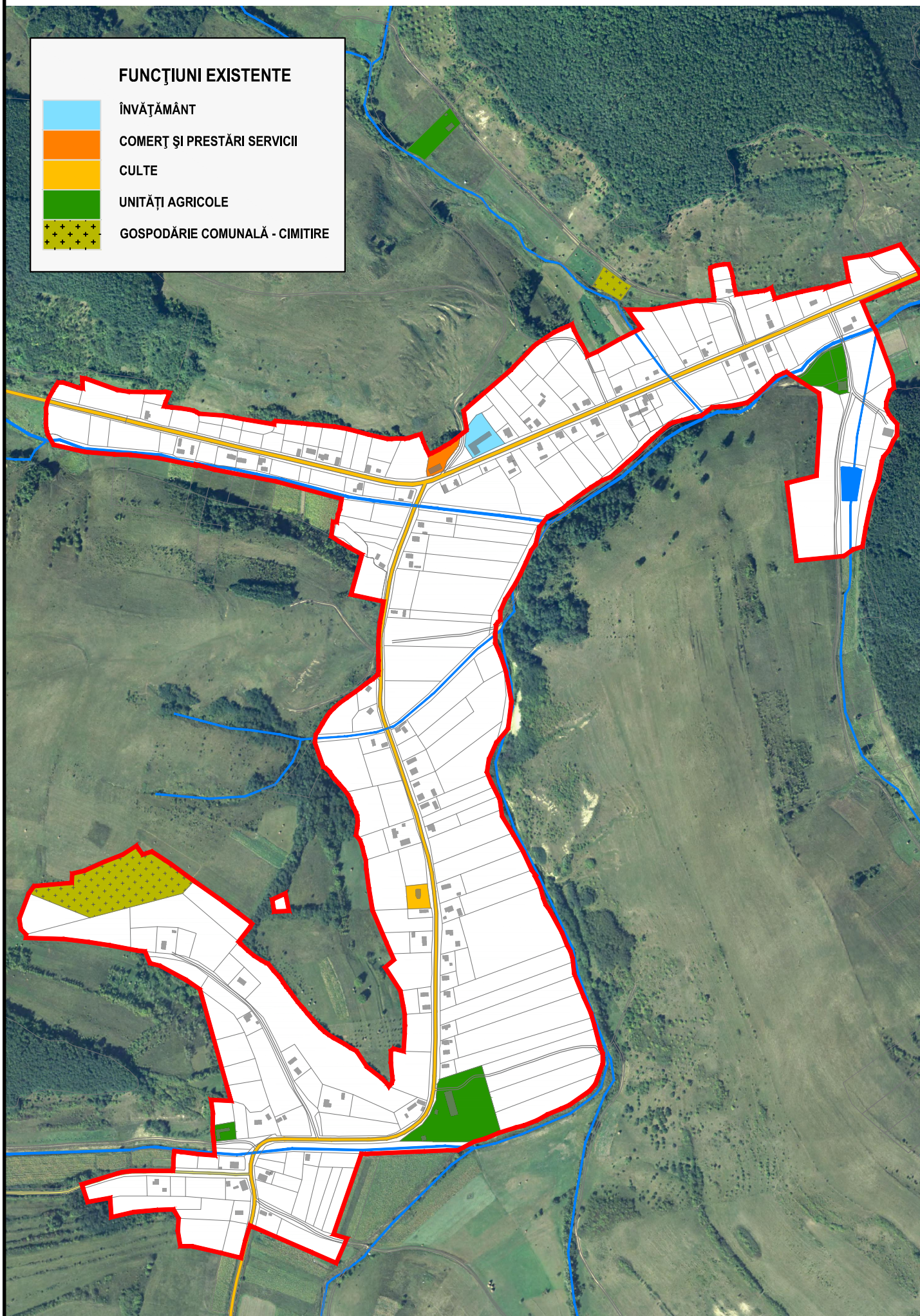

FUNȚIUNI EXISTENTE - SAT PRUNI

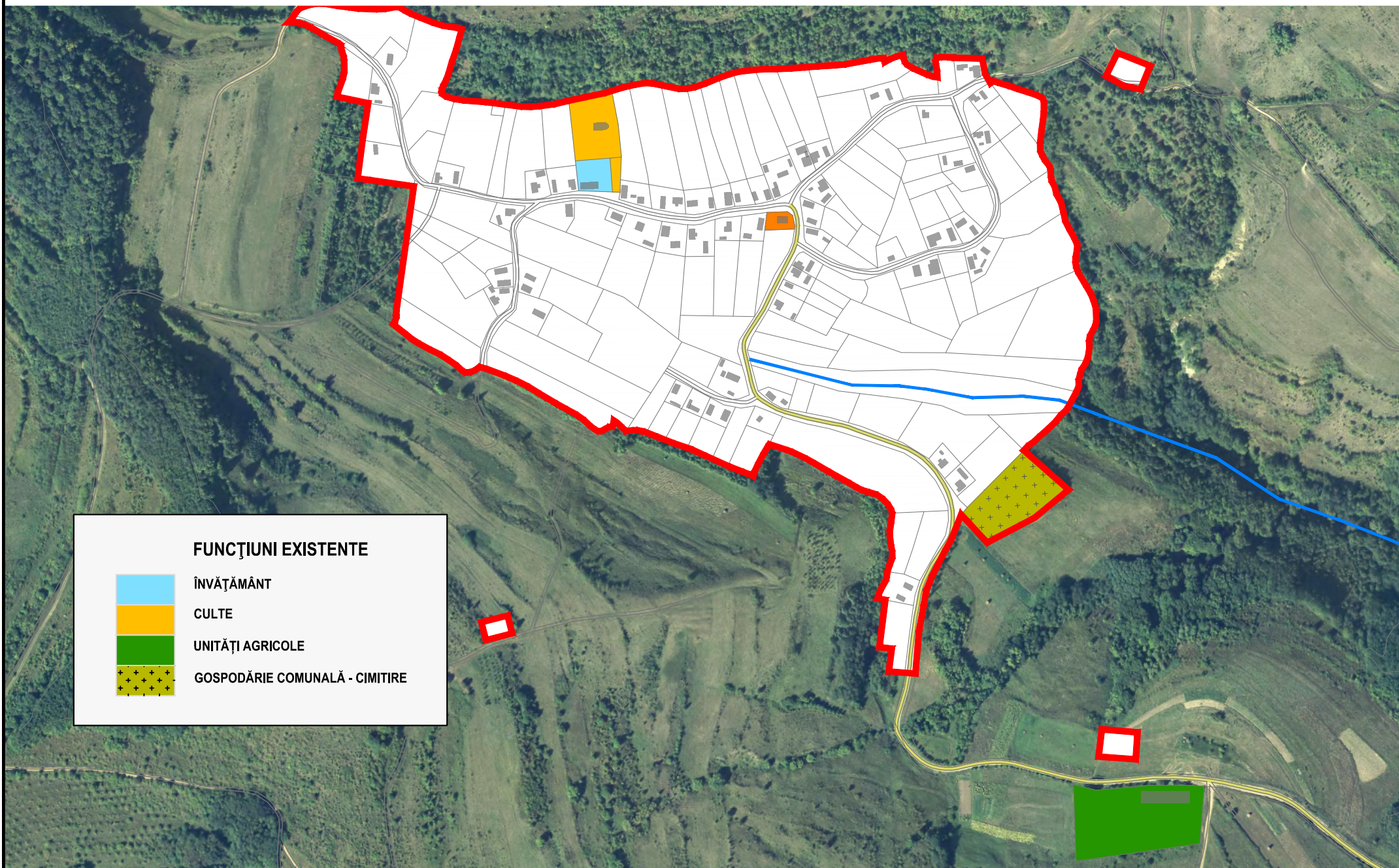

FUNȚIUNI EXISTENTE - SAT RĂZBUNENI

FUNȚIUNI EXISTENTE

-  SĂNĂTATE
-  COMERȚ ȘI PRESTĂRI SERVICII
-  CULTE
-  UNITĂȚI AGRICOLE
-  SPORT
-  GOSPODĂRIE COMUNALĂ - CIMITIRE

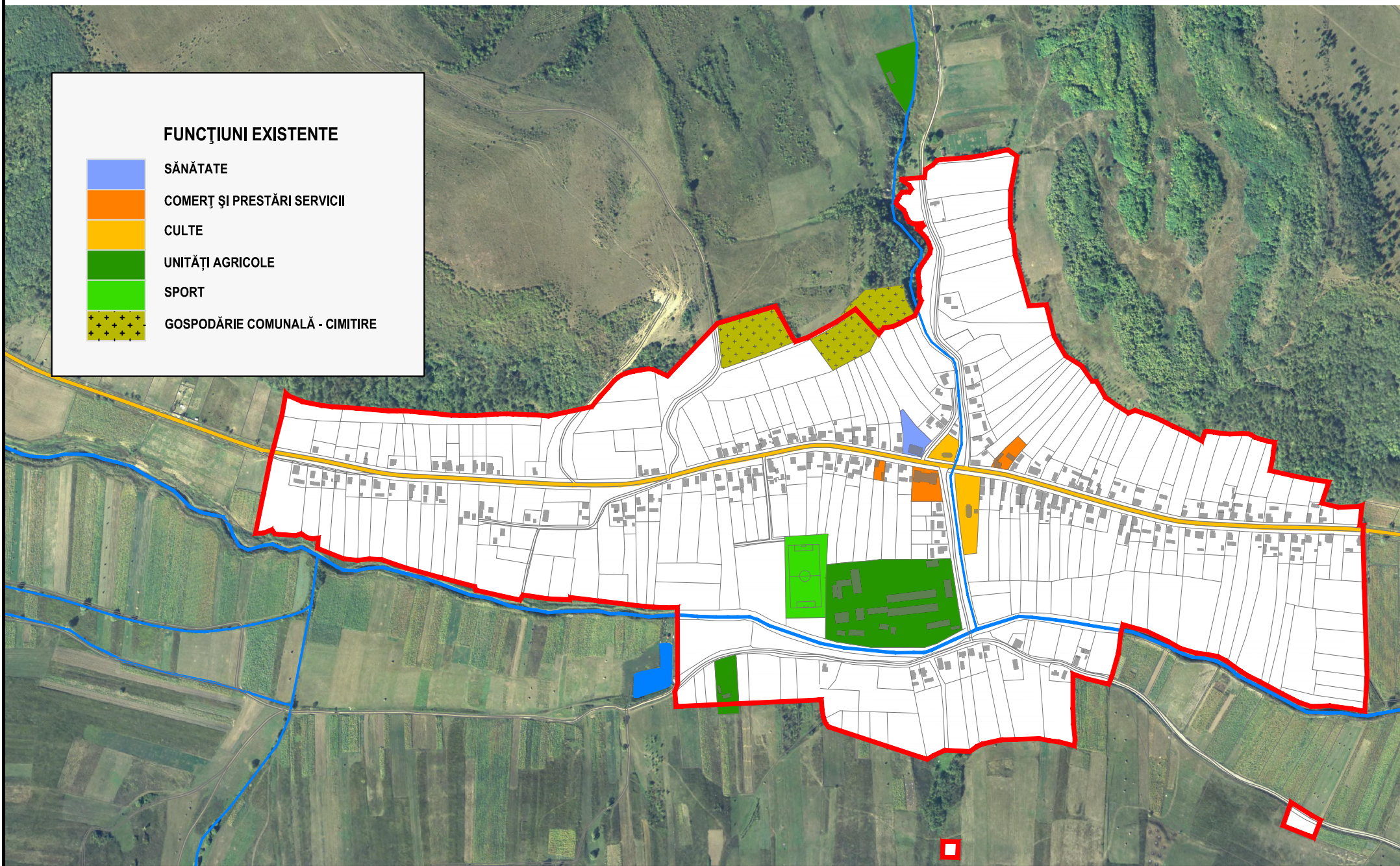

FUNȚIUNI EXISTENTE - SAT SUARĂȘ

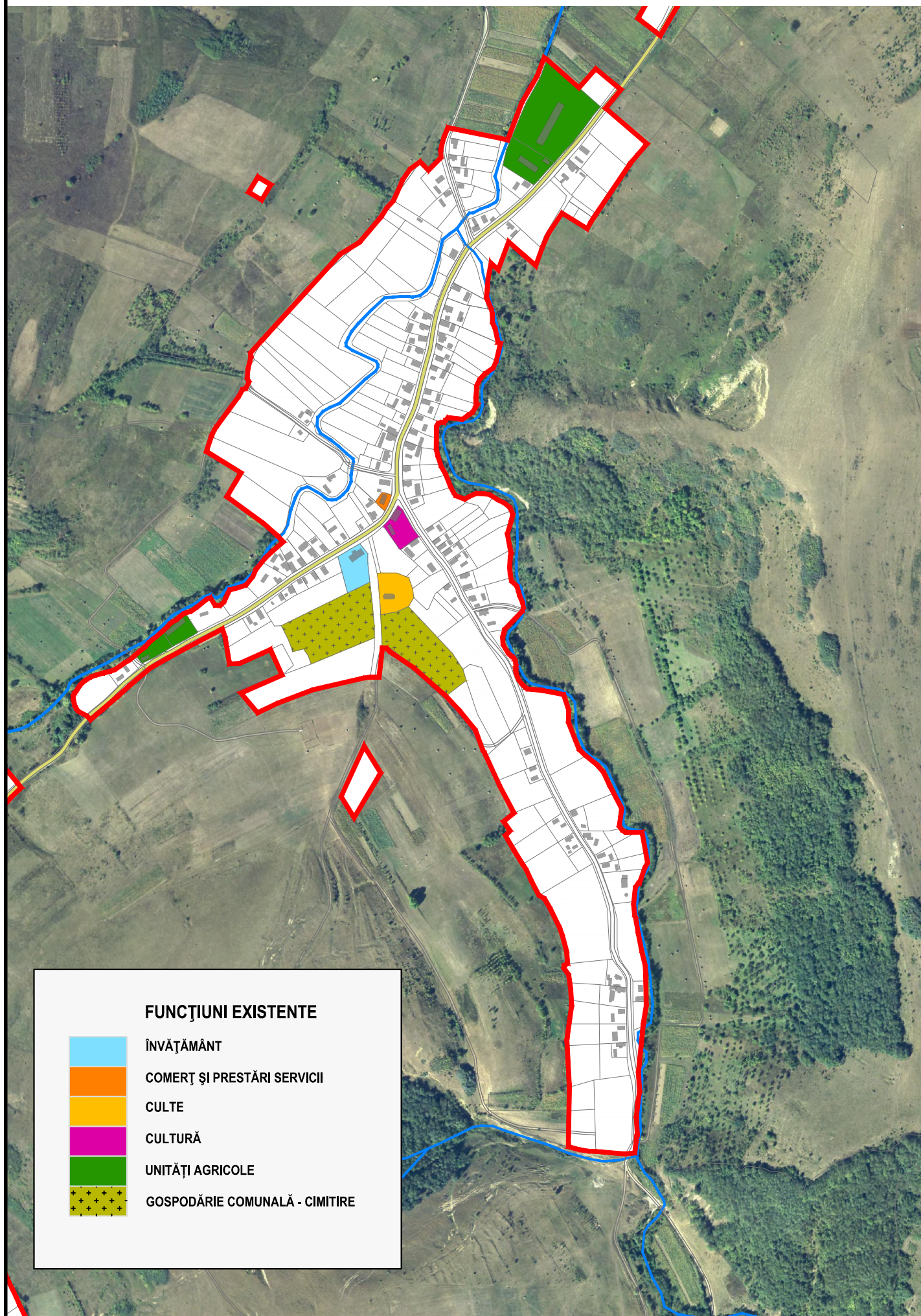

FUNȚIUNI EXISTENTE - SAT VÂLCELELE

