

ROMANIA  
JUDETUL CLUJ  
CONSILIUL LOCAL BORSA  
HOTĂRÂRE NR. 17 / 28.02.2022

***Privind aprobarea actualizării Planului de analiză și acoperire a riscurilor la nivelul comunei Borșa***

Consiliul local al comunei Borșa, întrunit în ședința ordinară la data de 28.02.2022;  
Având în vedere:

- referatul de aprobare prezentat de doamna primar și raportul compartimentului pentru situații de urgență;
- avizul favorabil al comisiei de specialitate;
- prevederile art. 4 și ale art. 13 din *Legea 307/2006, privind apărarea împotriva incendiilor* cu modificările și completările ulterioare;
- prevederile art. 6 alin. (1) și ale alin. (2) din *Ordinul M.A.I. nr. 132/2007 pentru aprobarea Metodologiei de elaborare a Planului de analiză și acoperire a riscurilor și a Structurii-cadru a Planului de analiză și acoperire a riscurilor*;
- prevederile *Hotărârii Guvernului nr. 557/2016 privind managementul tipurilor de risc*;
- prevederile art. 129 alin. (7) lit. h, și art. 139 alin. (1) din *OUG nr. 57/2019 privind Codul administrativ*;

*În temeiul art. 196 alin.(1) lit. a din OUG nr. 57/2019 privind Codul administrativ*

HOTĂRĂȘTE

Art. 1 - Se aprobă actualizarea *Planului de analiză și acoperire a riscurilor la nivelul comunei Borșa*, cuprins în anexa care face parte integrantă din prezenta hotărâre.

Art. 2 - Cu punerea în aplicare a prevederilor prezentei hotărâri se încredințează primarul comunei Borșa prin aparatul de specialitate.

Art. 3 - Prezenta hotărâre se comunică prin intermediul secretarului general al comunei în termenul prevăzut de lege, Comitetului Local pentru Situații de Urgență al comunei Borșa, Inspectoratului pentru Situații de Urgență "Avram Iancu" al Județului Cluj, precum și Instituției Prefectului Județului Cluj.

Nr.consilieri - 9  
Prezenți - 9  
Voturi : - pentru - 9  
- împotrivă -  
- abțineri -

PRESEDINTE DE SEDINTA  
MORARIU VASILE



CONTRASEMNEAZA PENTRU LEGALITATE  
SECRETAR GENERAL  
BACIU TATIANA



**JUDEȚUL CLUJ  
COMUNA BORȘA  
COMITETUL LOCAL PENTRU  
SITUAȚII DE URGENȚĂ**

**PLANUL  
DE ANALIZĂ ȘI ACOPERIRE A RISCURILOR  
LA NIVELUL COMUNEI BORȘA**

**PREȘEDINTELE  
COMITETULUI LOCAL PENTRU SITUAȚII DE URGENȚĂ  
AL COMUNEI BORȘA  
PRIMAR  
MARIANA SECARĂ**



**2022**

**JUDEȚUL CLUJ  
COMUNA BORȘA  
CONSILIUL LOCAL**

**PLANUL  
DE  
ANALIZĂ ȘI ACOPERIRE A  
RISCURILOR  
LA NIVELUL COMUNEI BORȘA**

**APROBAT  
ÎN ȘEDINȚA CONSILIULUI  
LOCAL DIN DATA DE 28.02.2022**

**PREȘEDINTE  
MORARIU VASILE**



**STRUCTURA - CADRU  
a planului de analiză și acoperire a riscurilor**

**CAPITOLUL I. Dispoziții generale**

*Secțiunea 1. Definiție, scop, obiective.*

*Secțiunea a 2-a. Responsabilități privind analiza și acoperirea riscurilor.*

2.1. Acte normative de referință.

2.2. Structuri organizatorice implicate.

2.3. Responsabilități ale organismelor și autorităților cu atribuții în domeniu.

**CAPITOLUL II. Caracteristicile unității administrativ-teritoriale.**

*Secțiunea 1- a. Amplasare geografică și relief.*

*Secțiunea a 2-a. Caracteristici climatice.*

*Secțiunea a 3-a. Rețea hidrografică.*

*Secțiunea a 4-a. Populație.*

*Secțiunea a 5-a. Căi de transport.*

*Secțiunea a 6-a. Dezvoltare economică.*

*Secțiunea a 7-a. Infrastructuri locale.*

*Secțiunea a 8-a. Specific regional/local.*

**CAPITOLUL III. Analiza riscurilor generatoare de situații de urgență.**

*Secțiunea 1. Analiza riscurilor naturale.*

*Secțiunea a 2-a. Analiza riscurilor tehnologice.*

*Secțiunea a 3-a. Analiza riscurilor biologice.*

*Secțiunea a 4-a. Analiza riscului de incendiu.*

*Secțiunea a 5-a. Analiza riscului social.*

*Secțiunea a 6-a. Analiza altor tipuri de riscuri.*

*Secțiunea a 7-a. Zone cu risc crescut.*

**CAPITOLUL IV. Acoperirea riscurilor.**

*Secțiunea 1. Concepția desfășurării acțiunilor de protecție-intervenție.*

*Secțiunea a 2-a. Etapele de realizare a acțiunilor.*

*Secțiunea a 3-a. Faze de urgență a acțiunilor.*

*Secțiunea a 4-a. Acțiunile de protecție-intervenție.*

*Secțiunea a 5-a. Instruirea.*

*Secțiunea a 6-a. Realizarea circuitului informațional-decizional și de cooperare.*

**CAPITOLUL V. Resurse: umane, materiale, financiare.**

**CAPITOLUL VI. Logistica acțiunilor.**

**ANEXE.**



## **CAPITOLUL I. Dispoziții generale.**

### ***Secțiunea 1. Definiție, scop, obiective.***

Art.1. Planul de analiză și acoperire a riscurilor al comunei BORȘA, denumit în continuare P.A.A.R., reprezintă documentul care cuprinde riscurile potențiale identificate la nivelul localităților componente ale comunei, măsurile, acțiunile și resursele necesare pentru asigurarea managementului acestor riscuri.

Art.2. Scopul P.A.A.R. este acela de a permite autorităților locale și celorlalți factori de decizie cu atribuții în domeniu, să facă alegerile cele mai bune posibile referitoare la:

- prevenirea riscurilor;
- amplasarea și dimensionarea unităților operative;
- stabilirea concepției și elaborarea planurilor de intervenție în situații de urgență;
- alocarea resurselor (forțelor și mijloacelor) necesare.

Art.3. Obiectivele P.A.A.R. sunt:

- crearea unui cadru unitar de acțiune pentru prevenirea și managementul riscurilor generatoare de situații de urgență;
- amplasarea și dimensionarea unităților operative;
- stabilirea concepției și elaborarea planurilor de intervenție în situații de urgență;
- alocarea resurselor (forțelor și mijloacelor) necesare.

### ***Secțiunea a 2-a. Responsabilități privind analiza și acoperirea riscurilor***

#### **2.1. Acte normative de referință:**

Prezentul plan s-a întocmit în conformitate cu următoarele acte normative:

- Legea 481/2004 a protecției civile, modificată și completată de Legea 212/2006;
- Legea 307/2006 a apărării împotriva incendiilor;
- Ordinul comun 459/78/2019 - pentru aprobarea Regulamentului privind gestionarea situațiilor de urgență generate de inundații, fenomene meteo periculoase și poluări accidentale;
- Hotărârea de Guvern nr. 557 din 3 august 2016 privind managementul tipurilor de risc;
- Hotărârea de Guvern nr. 642/2005 - pentru aprobarea criteriilor de clasificare a unităților administrativ - teritoriale, institutiilor publice și operatorilor economici în funcție de tipurile de riscuri specifice;
- ORDINUL COMUN al M.T.C.T. și M.A.I. Nr. 1995/1160 din 18 Noiembrie 2005 pentru aprobarea Regulamentului privind prevenirea și gestionarea situațiilor de urgență specifice riscului la cutremure și/sau alunecări de teren;
- ORDINUL COMUN al M.A.P.D.R. și M.A.I. nr. 551/ 1475 din 8 august 2006, pentru aprobarea Regulamentului privind monitorizarea și gestionarea riscurilor cauzate de căderile de grindină și secetă severă, a Regulamentului privind gestionarea situațiilor de urgență în domeniul fitosanitar - invazii ale agenților de dăunare și contaminarea culturilor agricole cu produse de uz fitosanitar și a Regulamentului privind gestionarea situațiilor de urgență ca urmare a incendiilor de pădure.
- O.M.A.I. nr. 132/2007 pentru aprobarea Metodologiei de elaborare a Planului de analiză și acoperire a riscurilor și a Structurii-cadru a Planului de analiză și acoperire a riscurilor.

#### **2.2. Structuri organizatorice implicate:**

##### **a) STRUCTURI LOCALE**

- Comitetul Local pentru Situații de Urgență al Comunei Borșa:

- Serviciul Voluntar pentru Situații de Urgență al Comunei Borșa;
- Centrul Operativ al C.L.S.U. al Comunei Borșa;
- Consiliul Local al Comunei Borșa.

b) STRUCTURI DE COOPERARE (SOLICITATE COMITETULUI JUDEȚEAN PENTRU SITUAȚII DE URGENȚĂ);

- Direcția Apelor Someș-Tisa - S.G.A. Cluj;
- Direcția de Sănătate Publică a Județului Cluj;
- Direcția Sanitar - Veterinară a Județului Cluj;
- Inspectoratul pentru Situații de Urgență „Avram Iancu” al Județului Cluj;
- Drumuri și Poduri Cluj;
- Inspectoratul Județean în Construcții Cluj;
- Ocolul Silvic Gherla;
- Serviciul de Ambulanță Cluj - Stația de Ambulanță Gherla;
- Inspectoratul de Jandarmi Județean Cluj;
- Inspectoratul de Poliție Județean Cluj.

**2.3. Responsabilități ale organismelor și autorităților cu atribuții în domeniu.**

Art.4. Responsabilitățile privind analiza și acoperirea riscurilor revin autorităților administrației locale, Comitetului Județean pentru Situații de Urgență, Inspectoratului Județean pentru Situații de Urgență „Avram Iancu” al Județului Cluj și altor organe și organisme cu atribuții în domeniu.

Art. 5 Planul de analiză și acoperire a riscurilor se întocmește de către Comitetul Local pentru Situații de Urgență al Comunei Borșa și se aprobă de către Consiliul Local al Comunei BORȘA.

Președintele comitetului local pentru situații de urgență (primarul) comunei BORȘA asigură condițiile necesare elaborării planului de analiză și acoperire a riscurilor, având totodată obligația stabilirii și alocării resursele necesare pentru punerea în aplicare a acestuia, potrivit legii.

Art. 6. Inspectoratul Județean pentru Situații de Urgență, prin Centrul Operațional asigură pregătirea, organizarea și desfășurarea acțiunilor de răspuns, precum și elaborarea procedurilor specifice de intervenție, corespunzătoare tipurilor de riscuri generatoare de situații de urgență de pe teritoriul comunei.

Art. 7. Planul de analiză și acoperire a riscurilor se întocmește într-un număr suficient de exemplare, din care unul va fi pus la dispoziția Inspectoratului pentru Situații de Urgență “AVRAM IANCU” al Județului Cluj.

**CAPITOLUL II. Caracteristicile unității administrativ - teritoriale.**

***Secțiunea 1. Amplasare geografică și relief.***

Art. 8. Comuna BORȘA este așezată pe Valea Borșa, la 10 km vest de vărsarea acesteia în râul Someșul Mic, la 36 km față de reședința de județ, municipiul Cluj-Napoca și la 30 km față de orașul Gherla. Din punct de vedere al așezării geografice, comuna Borșa se situează la întretăierea meridianului de 23 grade și 40 minute și a paralelei de 46 grade și 57 latitudine nordică, se întinde pe o suprafață de 6158 ha, fiind așezată în Podișul Someșan, în regiunea Dealurilor Clujului.

Comuna BORȘA se învecinează cu următoarele comune:

- comuna DĂBĂCA la Nord;
- comuna VULTURENI la Vest;
- comuna CHINTENI și comuna JUCU la Sud;
- comuna BONȚIDA la Est.

Relieful comunei BORȘA este format din dealuri cu o altitudine medie de 400 - 500 m.

Dealurile sunt despădurite și acoperite cu o vegetație săracă. În zonele împădurite predomină specii de stejar, gorun, cer, carpen, mesteacăn, plop, alun, ulm, paltin și frasin. Suprafața împădurită reprezintă circa 470 ha, adică 8 % din suprafața comunei

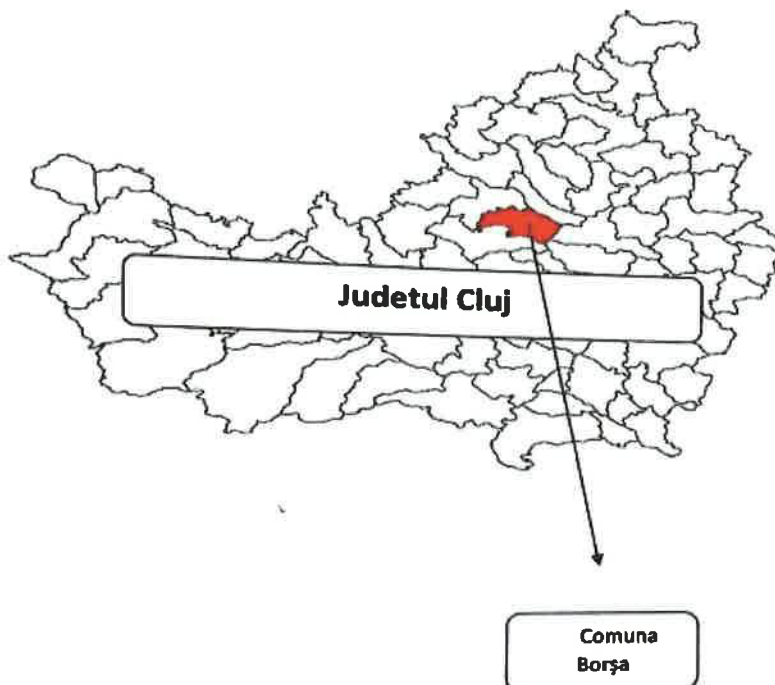

Zona este prielnică pomiculturii, se cultivă cu rezultate bune: pruni, meri, peri, cireși, vișini și nuci. De asemenea o evidențiere există în domeniul apiculturii, pășunat și fânețe.

Locuitorii se ocupă în cea mai mare parte cu creșterea bovinelor, ovinelor, porcinelor și păsărilor.

#### ***Secțiunea a 2-a. Caracteristici climatice.***

Art. 9. Regimul climatic este caracterizat de următoarele aspecte:

Caracterizarea condițiilor de climă se poate aprecia după datele climatologice ale Stațiunii Cluj și a informațiilor locale după cum urmează:

- în timpul verii nu se produc călduri excesive dăunătoare plantelor și animalelor;
- nu sunt înregistrate perioade de secetă sistematice;
- raportul dintre precipitații și temperatură fiind favorabil acestora;
- volumul precipitațiilor în medie se prezintă astfel:
  - cantități lunare - 61,61 l/mp.
  - cantități anuale - 739,4 l/mp.
  - cantități maxime - 171 l/mp.
- temperatura medie anuală este de 8,5<sup>0</sup> C, media lunii cea mai călduroasă este de 19,9<sup>0</sup> C, iar cea mai friguroasă este de - 6,4<sup>0</sup> C.
- valori extreme înregistrate – (vârfuri istorice)-vara + 34<sup>0</sup>C grade (iulie), iarna - 20<sup>0</sup>C (ianuarie).
- fenomene meteorologice extreme: nu este cazul.

#### ***Secțiunea a 3-a. Rețea hidrografică.***

Art. 10. Rețeaua hidrografică este axată pe Valea Borșa care are un curs meandrat, debitul de apă normal este slab având amplitudini sezoniere când există pericolul de inundare mai ales pe teritoriul satelor Giula, Ciumăfaia și Borșa. Debite minime apar în timpul verii și la începutul toamnei, iar maxime primăvara la începutul perioadei de topire a zăpezilor și vara în urma ploilor torențiale când torenții laterali aduc mari cantități de apă și pietre.

Principalii afluenți sunt pâraiele care vin din satele Chidea, Bădești, Giula și Borșa - Crestaia. Pânza freatică se găsește în medie la 5 - 6 metri adâncime pe raza întregii comune.

Debite istorice:

- în anul 1954 - 460 cm(cu victime).
- în anul 2010 - 380 cm.

**Secțiunea a 4-a. Populație.**

Art. 11. Comuna Borșa are o populație de 1298 persoane. Situația satelor aparținătoare comunei cu populația aferentă, este prezentată în tabelul de mai jos:

Nr. Crt.	Localitatea	Număr de locuitori
1.	BORȘA	950
2.	CIUMĂFAIA	154
3.	GIULA	132
4.	BORȘA-CĂTUN	62
5.	BORȘA-CRESTAIA	0
<b>TOTAL</b>		<b>1298</b>

**Secțiunea a 5-a. Căi de transport.**

Art. 12. Căile de transport de la nivelul comunei sunt reprezentate de drumurile județene DJ 109, DJ 109 S și DJ 109 V și de drumurile comunale care fac legătura între cele 5 sate ale comunei.

Prin satele Borșa-Cătun, Borșa și Ciumăfaia, trece șoseaua județeană Râscruci-Vultureni Așchileu-Hida.

Comuna Borșa are acces drumul național DN 1C Cluj-Napoca - Bistrița pe drumul județean DJ 109.

Legătura cu satul Giula se face pe drumul județean DJ 109 S.

Situația drumurilor comunei Borșa se prezintă astfel:

Nr. Crt.	Categoria de drum	Lungime (km)
1.	Drumuri asfaltate (DJ 109, DJ 109 S, DJ 109 V)	21,7
2.	Drumuri asfaltate (drumuri comunale, străzi, ulițe)	18,2
3.	Drumuri pietruite	12,7
4.	Drumuri de epământ	38

La nivelul comunei Borșa nu există linie de cale ferată.

**Secțiunea a 6-a. Dezvoltare economică.**

Art. 13. Locuitorii comunei Borșa se ocupă în mai mare parte a lor cu creșterea bovinelor, a ovinelor, a porcinelor și a păsărilor.

De asemenea agenții economici de pe raza comunei au ca principal obiect de activitate creșterea bovinelor, a ovinelor, a păsărilor, dar și comerțul cu produse alimentare și nealimentare și de asemenea producția de panificație.

Numărul mediu al salariaților				
2015	2016	2017	2018	2019
515	317	496	473	470

Sursa:INS

Șomeri înregistrați									
2016		2017		2018		2019		2020	
M	2	M	5	M	1	M	0	M	0
F	2	F	4	F	1	F	2	F	2
Total	19								

Sursa:INS

Suprafața împădurită reprezintă circa 470 ha, terenurile agricole fiind reprezentate de 3604 ha teren arabil, 888 ha pășuni, 852 ha fânețe, respectiv 30 ha vii, livezi și plantații de arbuști fructiferi: pruni, meri, peri, cireși, vișini, nuci, mure și zmeură.

O suprafață de 34 ha o reprezintă terenul neproductiv, apele 8 ha, curțile și construcțiile însumează 60 de ha, iar drumurile 15 ha.

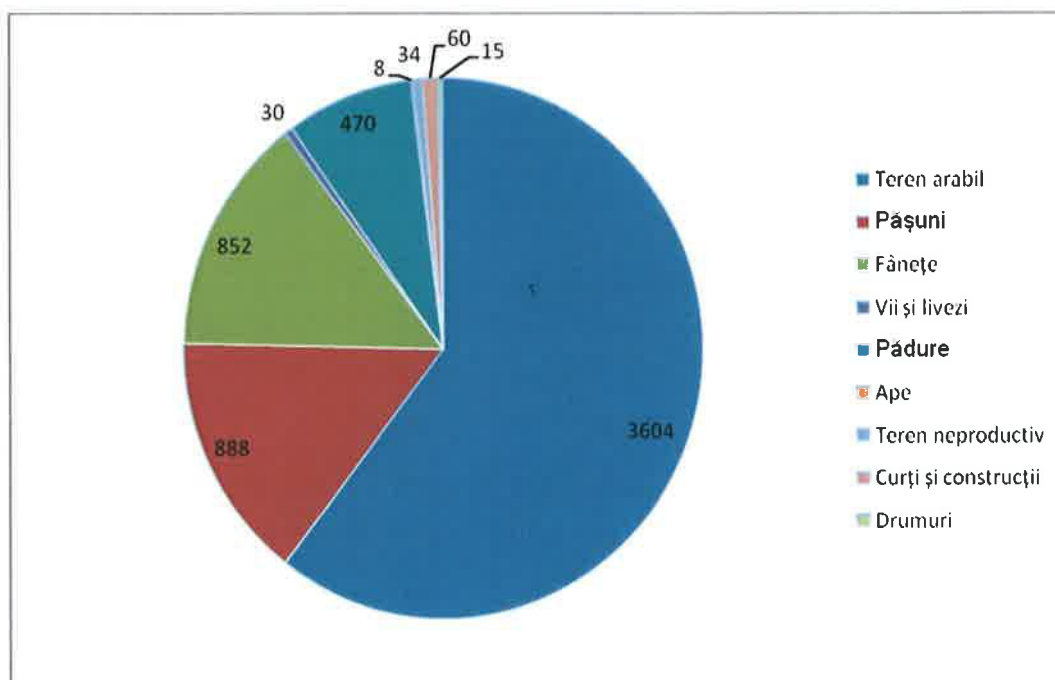

Grafic nr. 1 - Repartizarea terenurilor în funcție de destinație și suprafață.

### Secțiunea a 7-a. Infrastructuri locale.

Art. 14. Pe teritoriul comunei Borșa funcționează un număr de 20 de instituții după cum urmează:

- 1 școală generală;
  - 1 after school;
  - 1 grădiniță;
  - 1 bibliotecă;
  - 1 cabinet de medicină de familie;
  - 1 cabinet de medicină veterinară;
  - 1 spital - Spitalul de Boli Psihice Cronice;
  - 1 cabinet stomatologic;
  - 1 oficiu poștal;
  - 3 cămine culturale;
  - 3 biserici ortodoxe;
  - 3 biserici reformate;
  - 2 biserici penticostale;
  - 1 biserică greco-catolică.
- rețele de utilități:
- rețea de apă 37,4 km;
  - rețea de canalizare 5 km;
  - rețea electrică 50 km.

Nr. Crt.	Rețea de utilități	Lungime (km)
1.	Rețea de apă	37,4
2.	Rețea de canalizare	5
3.	Rețea electrică	50



- locuri de adunare și cazare a sinistraților în caz de nevoie sunt:
  - în localitatea BORȘA - căminul cultural;
  - în localitatea GIULA - căminul cultural;
  - în localitatea CIUMĂFAIA - căminul cultural.

Nr. Crt.	Localitatea	Locul de cazare	Capacitate de cazare
1.	Borșa	Căminul Cultural	200
2.	Giula	Căminul Cultural	50
3.	Ciumăfaia	Căminul Cultural	50

### CAPITOLUL III. Analiza riscurilor generatoare de situații de urgență.

#### *Secțiunea 1. Analiza riscurilor naturale.*

Art.15. Analiza riscurilor posibile în teritoriul administrativ permite cunoașterea mecanismelor și condițiilor de producere, amploarea și efectele posibile ale acestora.

Tipurile de riscuri pe raza teritorial-administrativă a comunei BORȘA sunt următoarele:

#### A) INUNDAȚII.

Inundațiile de pe teritoriul comunei Borșa, pot fi provocate de creșteri ale cursului pârâului Borșa și ale pârâului Giula, scurgerea unor cantități importante de apă de pe versanți în zonele Chidea, Ciumăfaia, Bădești, Borșa-Pietrii, Borșa-Ceraia și Giula sau datorită precipitațiilor abundente care afectează zonele joase identificate în localitățile Borșa, Giula, Ciumăfaia și Borșa-Cătun.

În urma inundațiilor cauzate de revărsarea pârâului Borșa și a pârâului Giula pot fi afectate: 40 de gospodării, 5 instituții, 80 de persoane, 160 de animale, 320 de păsări și 1000 kg bunuri materiale din localitatea Borșa.

În urma inundațiilor cauzate de revărsarea pârâului Giula pot fi afectate: 10 de gospodării, 20 de persoane, 40 de animale, 80 de păsări și 600 kg bunuri materiale din localitatea Giula.

În urma inundațiilor cauzate de revărsarea pârâului Borșa și Chidea pot fi afectate: 6 gospodării, 12 de persoane, 24 de animale, 48 de păsări și 400 kg bunuri materiale din localitatea Ciumăfaia.

Pe teritoriul comunei Borșa nu există riscul producerii unor avalanșe.

La producerea unor situații de urgență generate de inundații datorate scurgerilor de apă de pe versanți, în localitatea Borșa pot fi afectate: 16 gospodării, 32 persoane, 60 animale, 100 păsări și 800 kg bunuri materiale.

La producerea unor situații de urgență generate de inundații datorate scurgerilor de apă de pe versanți, în localitatea Giula pot fi afectate: 4 gospodării, 8 persoane, 20 animale, 40 păsări și 200 kg bunuri materiale.

La producerea unor situații de urgență generate de inundații datorate scurgerilor de apă de pe versanți, în localitatea Ciumăfaia pot fi afectate: 6 gospodării, 12 persoane, 24 animale, 48 păsări și 400 kg bunuri materiale.

Măsurile imediate care se iau în această situație sunt:

- convocarea Comitetului Local pentru Situații de Urgență al comunei Borșa și activarea Centrului Operativ;
- alarmarea Serviciului Voluntar pentru Situații de Urgență al comunei Borșa;
- monitorizarea permanentă a evoluției nivelului apelor;
- înștiințarea populației despre pericolul producerii inundațiilor în urma prognozelor și avertizărilor primite de la Centrul Operațional din cadrul I.S.U.J.;
- evacuarea populației și a bunurilor materiale în clădiri sau zone care nu pot fi afectate de inundații (școli, cămine culturale, biserici, dispensarul uman, etc);
- asigurarea condițiilor normale de funcționare a principalelor instituții;

- executarea unor lucrări de apărare prin construirea unor baraje sau diguri de protecție din saci de nisip, în situația în care există timpul necesar pentru realizarea acestora;
- aprovizionarea populației afectate de inundații apă, hrană și bunuri de strictă necesitate ;
- evaluarea pagubelor produse și informarea C.J.S.U.( I.S.U.J. Cluj - tel. 112 și Instituția Prefectului);
- înlăturarea efectelor produse de inundații.

**FORȚE ȘI MIJLOACE DE INTERVENȚIE:**

- localitatea BORȘA:

- 2 membri ai compartimentului de prevenire;
- 3 echipe de intervenție compuse din:
  - 1 echipă cercetare;
  - 1 echipă evacuare;
  - 10 cetățeni.
- 2 atelaje pentru asigurarea evacuării;
- 4 utilaje (1 buldoexcavator, 3 tractoare cu remorci de la primărie, operatori economici și cetățeni).

- localitatea GIULA:

- 1 membru al compartimentului de prevenire;
- 3 echipe de intervenție compuse din:
  - 1 echipă de cercetare;
  - 1 echipă de evacuare;
  - 5 cetățeni.
- 1 atelaj pentru asigurarea evacuării;
- 2 utilaje (1 buldoexcavator, 1 tractor de la cetățeni).

- localitatea CIUMĂFAIA:

- 1 membru al compartimentului de prevenire;
- 3 echipe de intervenție compuse din:
  - 1 echipă de cercetare;
  - 1 echipă de evacuare;
  - 5 cetățeni.
- 1 atelaj pentru asigurarea evacuării;
- 2 utilaje (1 buldoexcavator, 1 tractor de la cetățeni).

- localitatea BORȘA- CĂTUN:

- 1 membru al compartimentului de prevenire;
- 3 echipe de intervenție compuse din:
  - 1 echipă cercetare;
  - 1 echipă evacuare;
  - 5 cetățeni.
- 2 atelaje pentru asigurarea evacuării;
- 3 utilaje (1 buldoexcavator, 2 tractoare cu remorci, de la primărie, operatori economici și cetățeni).

**B) FURTUNI, TORNADE, SECETĂ, ÎNGHEȚ.**

Furtuni puternice însoțite de vânt se pot produce pe tot parcursul anului și pot afecta populația și animalele, clădiri, rețele de utilități publice din toate localitățile componente ale comunei.

Pe teritoriul comunei nu s-au produs tornade, însă datorită schimbărilor climatice, ar putea să se producă în special în perioada de vară și pot afecta populația și animalele, acele clădiri de pe teritoriul comunei aflate într-o stare avansată de degradare, rețele de utilități publice din toate localitățile componente ale comunei, în special rețelele electrice.

Fenomenul de secetă poate să afecteze populația și animalele din localitățile comunei, precum și vegetația în special în lunile de vară.

Fenomenul de îngheț se produce de regulă în lunile de iarnă, dar poate să se manifeste și în perioada de primăvară sau toamnă, afectând îndeosebi vegetația, culturile agricole și pomicole de pe teritoriul comunei.

Efectele acestor tipuri de fenomene meteo periculoase, pot fi prevenite prin măsuri de informare și protecție a populației, prin măsuri de protecție a animalelor și culturilor, măsuri care se pun în aplicare la primirea avertizărilor transmise de Centrul Operațional al Comitetului Județean pentru Situații de Urgență.

Alte măsuri care se iau în cazul manifestării unor astfel de fenomene sunt:

- de recunoaștere, supraveghere;
- măsuri de prevenire și intervenție (salvare, acordare de prim-ajutor, degajarea unor elemente de construcție prăbușite, limitarea accesului în zonele afectate sau posibil a fi afectate);
- măsuri de reabilitare a clădirilor afectate de furtuni puternice sau tornade;
- măsuri sanitare în caz de cazuri de hipotermie (în caz de îngheț), degerături sau de hidratare (în caz de secetă);
- evaluarea pagubelor și transmiterea situației acestora către Comitetul Județean pentru Situații de Urgență, (I.S.U.J. Cluj) și Instituția prefectului;

Populația afectată de un posibil astfel de fenomen va fi evacuată în căminele culturale din localitățile comunei.

**FORȚE ȘI MIJLOACE DE INTERVENȚIE:**

- 2 membri ai compartimentului de prevenire;
- 1 echipă de INTERVENȚIE compusă din:
  - 1 echipă de cercetare;
  - 4 cetățeni.

## B) INCENDII DE PĂDURE.

În cazul incendiilor de mari proporții la fondul forestier, acestea pot avea loc îndeosebi în perioada de primăvară - toamnă, dar și în perioada de vară în condiții de secetă prelungită, datorită unor acțiuni de igienizare a pășunilor sau a terenurilor agricole, în următoarele zone:

- în zona localității BORȘA, pădurea BARONULUI, putând fi afectată o suprafață de 65 ha;
- în zona localității CIUMĂFAIA, pădurea DE PE DEAL, putând fi afectată o suprafață de 95 ha;
- în zona localității GIULA pădurea SALA putând fi afectată o suprafață de 270 ha.

Măsurile care se iau în asemenea situație sunt următoarele:

- observarea și cercetarea zonelor incendiate și pe direcțiile de propagare a frontului incendiului;
- intervenția pentru izolarea incendiilor și limitarea propagării;
- înștiințarea și alarmarea populației și salariaților unităților dispuse pe direcția de propagare a incendiului;
- defrișarea unor porțiuni de pădure pentru crearea zonei de izolare și protecție pe direcția de înaintare a incendiilor;
- evacuarea unor bunuri materiale de valoare și a altor materiale inflamabile sau explozive din clădirile, depozitele, atelierele, amenințate;
- întreruperea alimentării cu gaze, energie electrică a zonelor periclitate;
- salvarea oamenilor și animalelor vătămate de efectele incendiului, trierea și acordarea primului ajutor sanitar (veterinar), transportul cu targa sau cu mijloace de transport și continuarea tratamentului medical (veterinar) la unitățile specializate;
- asigurarea medicală a forțelor de intervenție, de transport, de hrănire, de cazare sinistrați, de spitalizare temporară;
- organizarea pazei și ordinii pe perimetrul zonelor afectate.

**FORȚE ȘI MIJLOACE DE INTERVENȚIE (pentru fiecare localitate în parte):**



- 5 membri ai compartimentului de prevenire;
- 3 echipe de intervenție (din cadrul S.V.S.U.) compuse din:
  - 1 echipă de cercetare;
  - 1 echipă evacuare;
  - 1 echipă stingere incendii;
  - 30 cetățeni.

### C) AVALANȘE.

Pe teritoriul comunei BORȘA, există risc foarte mic de producere a unor astfel de fenomene, în principal datorită structurii reliefului, altitudinii și grosimii stratului de zăpadă.

### D) FENOMENE DISTRUCTIVE DE ORIGINE GEOLOGICĂ.

#### D1) CUTREMURE.

Riscul de producere a unor victime sau pagube datorită unui cutremur este minim, comuna BORȘA situându-se în zonă seismică mai mică de gradul VII pe scara MSK.

#### D2) ALUNECĂRI DE TEREN.

Alunecările de teren pot să apară ca urmare a ploilor abundente, îndeosebi în perioada de primăvară și toamnă, datorită unor fenomene de eroziune sau ca urmare a desfășurării unor activități umane și se pot produce în următoarele zone:

- localitatea BORȘA, zona PIETRI (pășune), pe o suprafață de aproximativ 0,50 ha, localitatea Ciumăfaia zona ÎN DOS (pășune) 1 ha, localitatea Giula zona ULIȚA DIN SUS (pășune) 1 ha.

Măsurile care se iau în această situație sunt:

- de anunțare a C.J.S.U. ( I.S.U.J. Cluj);
- de monitorizare permanentă a evoluției fenomenului;
- de avertizare a populației care locuiește în apropierea acestora.

Se vor lua măsuri de cercetare a locului (zonei) unde s-au produs alunecările de teren, prin echipele specializate din cadrul S.V.S.U., în vederea identificării și salvării eventualelor persoane și animale sau pentru protejarea unor bunuri materiale.

Se vor lua măsuri de mobilizare a formațiunilor voluntare din cadrul S.V.S.U. și a populației apte de muncă și a societăților de profil în vederea executării unor operațiuni de consolidare a terenurilor afectate din zonă.

Se iau măsuri de evaluare a pagubelor și înaintare a situației centralizatoare către Centrul Operațional din cadrul Inspectoratului pentru Situații de urgență „Avram Iancu” al Județului Cluj.

#### FORȚE ȘI MIJLOACE DE INTERVENȚIE:

- 3 membri ai compartimentului de prevenire;
- 3 echipe de INTERVENȚIE;
- 3 echipe de cercetare;
- 12 cetățeni.

### *Secțiunea a 2-a. Analiza riscurilor tehnologice.*

#### Art.16. RISCURILE TEHNOLOGICE.

##### A) RISCURI INDUSTRIALE.

Comuna BORȘA nu se încadrează în zona de planificare la urgență, situându-se la o distanță relativ mare față de agenții economici care desfășoară activități unde există riscul producerii unor accidente industriale (avarii la instalații, explozii, incendii, etc), cu eliberarea în atmosferă sau scurgerea unor substanțe periculoase (amoniac, clor, etc) și totodată a lipsei unor astfel de agenți economici în zona de competență, riscul din acest punct de vedere pentru populație, animale și bunuri este minim.

##### B) DE TRANSPORT ȘI DEPOZITARE PRODUSE PERICULOASE.

###### B1) TRANSPORT RUTIER.

Ca urmare a reabilitării drumului județean DJ 109, care face legătura între localitățile RĂSCRUCI (jud. Cluj) - HIDA (jud. Sălaj) a crescut și traficul auto, însă cu toate acestea riscul producerii unor accidente de circulație în care să fie implicate autovehicule care transportă substanțe periculoase sau tipuri de substanțe chimice folosite în procesele tehnologice este scăzut.

Pot însă să se producă accidente de circulație în care sunt implicate autovehicule care transportă carburanți sau gaz lichefiat (în butelii) pentru stațiile de carburanți din zonă, una dintre acestea amplasată pe DJ 109 A în localitatea VULTURENI.

De asemenea există riscul producerii unor accidente de circulație în care să fie implicate autovehicule destinate transportului de persoane (autobuze și microbuze) îndeosebi pe sectorul DJ 109, dealul Ciunăfăii, între localitățile BORȘA și CIUMĂFAIA.

Măsurile care se vor lua de către autoritățile locale în astfel de situații sunt următoarele:

- alarmarea Serviciului Voluntar pentru Situații de Urgență al Comunei BORȘA și al comunei învecinate VULTURENI;
  - anunțarea organelor competente (telefon 112) pentru cercetare, constatare și sprijin în asigurarea acțiunilor de intervenție (I.J.S.U., I.P.J., Garda și Agenția de Mediu, Parchet, etc)
  - evacuarea locuitorilor din casele din apropiere respectiv a populației;
  - luarea unor măsuri de oprire sau restricționare a circulației pe sectorul de drum afectat;
  - acordarea primului ajutor și sprijin la trierea și transportul victimelor către unitățile spitalicești din municipiul CLUJ-NAPOCA și asigurarea unor spații pentru spitalizare temporară;
  - intervenția pentru limitarea și lichidarea incendiilor izbucnite în urma unor astfel de evenimente;
  - degajarea căii de comunicații de vehiculele avariate, etc.

#### FORȚE ȘI MIJLOACE DE INTERVENȚIE

- 3 membri ai compartimentului de prevenire;
- 1 echipă de intervenție;
- 1 echipă de salvare.

#### B2) TRANSPORTUL AERIAN

Distanța față de aeroporturile din Județul Cluj (civil și militar) este relativ mare, astfel încât riscul producerii unor accidente aviatice este scăzut, însă datorită rutelor de zbor este posibil un astfel de eveniment și în aceste situații se vor lua următoarele măsuri împreună cu autoritățile și instituțiile cu atribuții în astfel de cazuri (serviciul de ambulanță, poliția, parchet, I.J.S.U. sau armată - după caz):

- înștiințarea autorităților care asigură funcțiile de sprijin în astfel de situații;
- interzicerea accesului și izolarea zonei respective;
- sprijin în salvarea victimelor și acordarea primului-ajutor;
- intervenția pentru limitarea și lichidarea efectelor accidentului (incendii sau explozii).

#### B3) TRANSPORTUL PRIN REȚELE MAGISTRALE

Teritoriul comunei este traversat de rețele electrice de 20 KV, localitățile BORȘA, CIUMĂFAIA și GIULA pot fi afectate în urma manifestării unor fenomene meteo periculoase (furtuni însoțite de vânt puternic) sau alunecări de teren.

În situația producerii unor astfel de fenomene se vor lua următoarele măsuri:

- înștiințare a populației asupra pericolului de electrocutare;
- evacuarea populației din zona afectată și interzicerea accesului în zonă;
- anunțarea I.J.S.U. Cluj;
- anunțarea S.C. Electrica S.A. pentru executarea lucrărilor specifice, pentru asigurarea condițiilor normale de funcționare a principalelor instituții de pe raza comunei.

#### FORȚE ȘI MIJLOACE DE INTERVENȚIE:

- 2 membri ai compartimentului de prevenire;

- 1 echipă de salvare;
- 1 echipă specializată de stingere a incendiilor.

#### C) NUCLEARE.

Riscul producerii unor accidente nucleare, ale căror urmări pot afecta populația și animalele din localitățile comunei Borșa, poate interveni datorită unor avarii sau defecțiuni la Centrala Nuclear Electrică( CNE) de la Cernavodă, la CNE Kozlodui (Bulgaria), respectiv CNE Pecs (Ungaria) sau la centrale nucleare din Ucraina sau Rusia.

Măsurile pe care autoritățile locale le iau în această situație sunt:

- înștiințarea populației asupra pericolului de iradiere;
- măsurile de protecție și de autoprotecție;
- solicitarea de sprijin instituțiilor și structurilor cu atribuții în astfel de situații;
- administrarea de antidot populației și animalelor.

#### D) POLUARE APE.

Pe teritoriul comunei există situații de poluare a apelor care pot să apară ca urmare a:

- depunerilor de deșeuri menajere pe malurile cursurilor de apă;
- deversării accidentale sau intenționate a diferitelor substanțe de la Spitalul de Boli

Psihice Cronice BORȘA.

FORȚE ȘI MIJLOACE DE INTERVENȚIE:

- 1 membru al compartimentului de prevenire;
- 1 echipă de intervenție;
- 1 echipă specializată de stingere a incendiilor.

#### E) PRĂBUȘIRI DE CONSTRUCȚII, INSTALAȚII SAU AMENAJĂRI.

Pe teritoriul comunei nu au existat astfel de fenomene, dar ar putea să apară la construcțiile aflate într-o stare avansată de degradare, situate în apropierea unor căi de acces sau spații cu circulație intensă.

Măsurile care se iau în această situație sunt de izolare a zonelor respective și executare a unor lucrări de reabilitare sau demolare, după caz.

#### F) EȘECUL UTILITĂȚILOR PUBLICE.

Rețelele electrice, rețeaua de apă și rețelele de telefonie de pe raza comunei pot fi afectate în urma manifestării unor tipuri de risc (furtuni însoțite de vânt puternic existând astfel posibilitatea de întrerupere a alimentării cu energie electrică a tuturor localităților comunei.

În situația producerii unor astfel de fenomene se vor lua măsuri de înștiințare a populației asupra pericolului de electrocutare, de izolare a zonelor afectate și interzicerea accesului, de anunțare a societăților abilitate în executarea lucrărilor specifice de reparații, precum și de asigurare a condițiilor normale de funcționare a principalelor instituții de pe raza comunei.

FORȚE ȘI MIJLOACE DE INTERVENȚIE:

- 2 membri ai compartimentului de prevenire;
- 1 echipă de intervenție;
- 1 echipa salvare;
- 1 echipă specializată de stingere a incendiilor.

#### G) CĂDERI DE OBIECTE DIN ATMOSFERĂ SAU DIN COSMOS.

Pe teritoriul comunei nu au existat astfel de fenomene, însă în situația producerii acestora se vor lua următoarele măsuri:

- cercetarea locului unde s-a produs evenimentul;
- căutarea și salvarea eventualelor victime;
- limitarea și lichidarea eventualelor incendii;
- anunțarea autorităților județene cu atribuții în astfel de situații.

FORȚE ȘI MIJLOACE DE INTERVENȚIE:

- 2 membri ai compartimentului de prevenire;

- 1 echipă de intervenție;
- 1 echipa salvare;
- 1 echipă specializată de stingere a incendiilor.

#### H) MUNIȚIE NEEXPLODATĂ.

Pe teritoriul comunei, în situația executării unor lucrări de săpături se pot descoperi muniții sau elemente de muniții rămase neexplodate din timpul războiului, în special în zona CRESTAIA.

În cazul descoperirii acestor muniții se vor lua următoarele măsuri :

- încetarea imediată a lucrului sau oricăror activități în zona respectivă;
- protejarea munițiilor sau elementelor de muniții rămase neexplodate de surse de căldură, inclusiv cea solară ;
- împrejmuirea locului interzicerea accesului în zonă și asigurarea pazei permanente a locului, până la sosirea echipei specializate de profesioniști din cadrul I.J.S.U. Cluj;
- anunțarea I.J.S.U. Cluj la tel. 112.

FORȚE ȘI MIJLOACE DE INTERVENȚIE:

- 2 membri ai compartimentului de prevenire.

### *Secțiunea a 3-a. Analiza riscurilor biologice.*

#### Art.17. RISCURILE BIOLOGICE.

Pot apărea ca urmare a manifestării unor agenți patogeni în zonele dens populate și a colectivităților de animale astfel:

- epidemii (gripă, viroze, etc.) pot să apară în primul rând în localitățile comunei în care funcționează școli și grădinițe în care există colectivități importante de elevi și în zonele dens populate.

Măsurile care se iau în astfel de situații sunt :

- înștiințarea populației;
- anunțarea autorităților - C.J.S.U., I.J.S.U., D.S.P., etc ;
- izolarea zonelor respective;
- introducerea unor măsuri de carantină.

Epizootii (gripă aviară, pesta porcină, etc) pot să apară în cadrul fermelor de pasări și animale de pe teritoriul comunei BORȘA, la gospodăriile populației sau ca urmare a achiziționării unor animale din târgurile organizate lunar în comunele BORȘA și BONȚIDA.

Măsurile care se vor lua sunt următoarele:

- anunțarea autorităților care asigură funcțiile de sprijin (C.J.S.U., D.S.P., D.S.V., etc);
- sprijinirea activității pentru identificarea agenților patogeni de către organele de specialitate;
- prrijinirea recoltării probelor de laborator (de aer, apă, sol, furaje) de la suprafețe, colectării probelor și eventualelor rozătoare care transmit asemenea boli, tratamentelor, vaccinării, triajului și examinării sanitar-veterinare ale animalelor înainte de sacrificare;
- organizarea asistenței sanitar-veterinare împreună cu Direcția Sanitar-Veterinară a Județului Cluj;
- înlăturarea cadavrelor și a animalelor pentru a fi incinerate sau îngropate;
- măsuri de monitorizare a gradului de contaminare a produselor vegetale și animale.

FORȚE ȘI MIJLOACE DE INTERVENȚIE:

- 2 membri ai compartimentului de prevenire;
- 1 echipă de intervenție;
- 1 echipă de cercetare;
- 1 echipă de căutare;
- 1 echipă de salvare.

**Secțiunea a 4-a. Analiza riscurilor de incendiu.****ART.18. RISCUL DE INCENDIU.**

Există riscul producerii unor incendii la gospodăriile populației, în special la construcțiile din lemn sau acoperișuri, la adăposturile de animale, datorită producerii unor scurtcircuite la instalațiile electrice, datorită utilizării aparaturii casnice - aragaze alimentate cu gaz lichefiat(butelii), incendii de vegetație uscată ca urmare a acțiunilor de igienizare a pășunilor sau a focului deschis, la depozitele de furaje precum și la agenții economici de pe teritoriul comunei BORȘA.

Măsurile care se vor lua pe plan local în situația producerii unui incendiu sunt următoarele:

- informarea personalului de conducere asupra situației create - primarul comunei BORȘA în calitate de președinte al C.L.S.U.;
- anunțarea declanșării incendiului la I.S.U.J. Cluj;
- alertarea și alarmarea echipelor specializate din cadrul S.V.S.U. BORȘA, solicitarea de sprijin de la I.J.S.U. Cluj, în funcție de amploarea evenimentului;
- deplasarea la locul evenimentului;
- recunoașterea, analiza situației, luarea deciziei și darea ordinului de intervenție;
- intrarea în acțiune a forțelor, amplasarea mijloacelor și realizarea dispozitivului preliminar de intervenție;
- evacuarea, salvarea și/sau protejarea persoanelor, animalelor și bunurilor;
- localizarea incendiului;
- înlăturarea urmărilor efectelor incendiului;
- stabilirea cauzei producerii incendiului și a condițiilor care au favorizat evoluția acestuia;
- întocmirea procesului-verbal de intervenție și a raportului de intervenție;
- retragerea forțelor și mijloacelor de la locul acțiunii, în locul de dislocare permanentă;
- restabilirea capacității de intervenție;
- evaluarea și informarea eșaloanelor superioare (C.J.S.U., I.S.U.J., Instituția Prefectului).

**FORȚE ȘI MIJLOACE DE INTERVENȚIE :**

- 3 membri ai compartimentului de prevenire;
- 3 echipe specializate de stingere a incendiilor;
- 1 echipă de salvare;
- 30 cetățeni.

**Secțiunea a 5-a. Analiza riscurilor sociale.****ART.19. RISCURILE SOCIALE.**

Pe teritoriul comunei BORȘA posibilitatea apariției unor riscuri de natură socială este redus, însă nu se poate exclude apariția unor manifestații sau alte acțiuni cu ocazia organizării unor adunări sau alte manifestări cu afluență mare de public.

**FORȚE ȘI MIJLOACE DE INTERVENȚIE:**

- membrii Comitetului Local pentru Situații de Urgență;
- lucrători din cadrul Postului de Poliție Borșa;
- 2 membri ai compartimentului de prevenire.

**Secțiunea a 6-a. Analiza altor tipuri de riscuri.**

Pe teritoriul comunei intervențiile cel mai des desfășurate, au constat în evacuarea apei din subsolurile clădirilor afectate de inundații din localitatea BORȘA și cele pentru stingerea unor incendii de vegetație uscată și de pădure din localitățile BORȘA și GIULA.

**Secțiunea a 7-a. Zone cu risc crescut.**

Art. 20. Pe teritoriul comunei următoarele zone sunt considerate zone cu risc crescut:

- zona văilor BORȘA și GIULA, ZONA-BIRT, pentru producerea de inundații;
- zona PIETRI pentru producerea de alunecări de teren;
- respectiv zona DEAL CIUMĂFAIA, pentru producerea de accidente de circulație.

Art. 21. Din punct de vedere al tipului unității administrativ-teritoriale, comuna BORȘA se încadrează în categoria zonelor de risc rurale.

## **CAPITOLUL IV. Acoperirea riscurilor.**

### ***Secțiunea 1. Concepția desfășurării acțiunilor de protecție-intervenție.***

Art. 22. Elaborarea concepției de desfășurare a acțiunilor de protecție-intervenție constă în stabilirea etapelor și fazelor de intervenție, în funcție de evoluția probabilă a situațiilor de urgență, definirea obiectivelor, crearea de scenarii pe baza acțiunilor de dezvoltare, a premiselor referitoare la condițiile viitoare (completarea alternativelor față de obiectivele urmărite, identificarea și alegerea alternativei de acțiune optime și care recomandă planul de acțiune ce urmează să fie aplicat), selectarea cursului optim de acțiune și stabilirea dispozitivului de intervenție, luarea deciziei și precizarea/transmiterea acesteia la structurile proprii și celor de cooperare.

### ***Secțiunea a 2-a. Etapele de realizare a acțiunilor.***

Art. 23. Desfășurarea intervenției cuprinde următoarele operațiuni principale:

- a. informarea personalului de conducere asupra situației create - primarul comunei BORȘA în calitate de președinte al CLSU ;
- b. alertarea și/sau alarmarea echipelor specializate ale S.V.S.U. BORȘA;
- c. deplasarea la intervenție;
- d. recunoașterea, analiza situației, luarea deciziei și darea ordinului de intervenție;
- e. intrarea în acțiune a forțelor, amplasarea mijloacelor și realizarea dispozitivului preliminar de intervenție;
- f. evacuarea, salvarea și/sau protejarea persoanelor, animalelor și bunurilor;
- g. realizarea, adaptarea și finalizarea dispozitivului de intervenție la situația concretă;
- h. manevra de forțe și mijloace;
- i. localizarea și limitarea efectelor evenimentului (dezastrului);
- j. înlăturarea unor efecte negative ale evenimentului (dezastrului);
- k. regruparea forțelor și mijloacelor după îndeplinirea misiunii;
- l. stabilirea cauzei producerii evenimentului și a condițiilor care au favorizat evoluția acestuia;
- m. întocmirea procesului-verbal de intervenție, a raportului de intervenție și informarea eșalonului superior;
- n. retragerea forțelor și mijloacelor de la locul acțiunii în locul de dislocare permanentă;
- o. restabilirea capacității de intervenție;
- p. evaluarea și informarea eșaloanelor superioare (I.S.U.J., Instituția prefectului, C.J.S.U.).

### ***Secțiunea a 3-a. Faze de urgență a acțiunilor.***

Art. 24. În funcție de locul, natura, amploarea și evoluția evenimentului, intervențiile se organizează sub directa coordonare a Președintelui C.L.S.U. BORȘA și se va acționa la ordinul acestuia, în funcție de analiza situației realizată de C.L.S.U. BORȘA și de stabilirea priorităților și etapelor de intervenție.

### ***Secțiunea a 4-a. Acțiunile de protecție-intervenție.***

Art. 25. Forțele de intervenție care compun Serviciul Voluntar pentru Situații de Urgență BORȘA vor acționa conform domeniului lor de competență pentru:

- salvarea și protejarea oamenilor, animalelor și bunurilor materiale, evacuarea și transportul victimelor, cazarea sinistraților, aprovizionarea cu alimente, medicamente și materiale de primă necesitate;
- acordarea primului-ajutor medical precum și participarea la evacuarea populației;
- aplicarea măsurilor privind ordinea publică în zona afectată;
- diminuarea și eliminarea avariilor rezultate în urma dezastrului produs;
- limitarea proporțiilor situației de urgență specifice și înlăturarea efectelor acesteia cu mijloacele din dotare.

#### ***Secțiunea a 5-a. Instruirea.***

Art. 26. Primarul comunei BORȘA are obligația de a asigura condiții pentru desfășurarea pregătirii echipelor specializate din cadrul S.V.S.U. BORȘA în conformitate cu planurile de pregătire în domeniul situațiilor de urgență, avizate de Inspectoratul pentru Situații de Urgență „Avram Iancu” al Județului Cluj.

În acest sens primarul are obligația:

- de a conduce pregătirea premergătoare intrării în acțiune a echipelor specializate;
- de a asigura cunoașterea de către forțele destinate intervenției a locului, situației create în raionul în care se intervine, precum a modului în care se execută intervenția;
- de a anunța și pregăti populația despre un eventual pericol și a modalităților de acțiune în aceste situații.

#### ***Secțiunea a 6-a. Realizarea circuitului informațional-decizional și de cooperare.***

Art. 27. Sistemul informațional-decizional cuprinde ansamblul subsistemelor destinate observării, detectării, măsurării, înregistrării, stocării și prelucrării datelor specifice, alarmării, notificării, culegerii și transmiterii informațiilor și a deciziilor de către factorii implicați în acțiunile de prevenire și gestionare a unei situații de urgență.

Art. 28. Informarea secretariatului tehnic permanent al Comitetului Județean pentru Situații de Urgență, asupra locului producerii unei situații de urgență specifică, evoluției acesteia, efectelor negative produse, precum și asupra măsurilor luate, se realizează prin rapoarte operative.

Art. 29. Primarul, comitetul local pentru situații de urgență și șefii celulelor pentru situații de urgență ale unităților social-economice amplasate în zone de risc, au obligația să asigure preluarea de la I.J.S.U. Cluj, stațiile centrale și locale, a datelor și avertizărilor meteorologice și hidrologice, în vederea declanșării acțiunilor preventive și de intervenție.

Culegerea informațiilor referitoare la evenimentul produs pe teritoriul comunei se realizează prin vizualizare directă de către membri ai Serviciului Voluntar pentru Situații de Urgență Borșa, consilierii locali, delegații sătești sau alte persoane și prin discuții cu martorii evenimentului prezenți la fața locului, toate informațiile fiind transmise ulterior, pentru analiza, Comitetului Local pentru Situații de Urgență Borșa, în vederea prezentării de propuneri președintelui C.L.S.U. Borșa pentru luarea hotărârii pentru intervenție.

Realizarea legăturii cu I.S.U.J. se face prin instituirea personalului serviciului de permanență de la sediul Primăriei Borșa.

Realizarea alarmării populației se face cu mijloace de alarmare speciale: sirena electrică de 5 KW din localitate situată în incinta Tîrgului de animale și cu mijloace secundare de alarmare, respectiv clopotele bisericilor din 3 sate aparținătoare (Borșa, Giula și Ciumăfaia).

De asemenea se va ține permanent legătura cu toți agenții economici și societățile private din zona de competență, pentru schimb de informații și sprijinirea acțiunilor de intervenție.

**CAPITOLUL V. Resurse umane, materiale și financiare.**

Art. 30. Principalele forțe de pe teritoriul comunei Borșa sunt:

A). Echipele specializate ale Serviciului Voluntar pentru Situații de Urgență compuse din:

- 4 membri ai Compartimentului de Prevenire;
- 3 echipe specializate de stingere incendii constituite în localitățile BORȘA, GIULA și CIUMĂFAIA, care totalizează un număr de 13 voluntari;
- 5 echipe specializate (avertizare, alarmare, căutare, salvare, evacuare) care totalizează un număr de 20 voluntari;

b). formațiuni de sprijin constituite din:

- populația prezentă în localitate;
- FORȚE și mijloace de la instituțiile publice, agenții economici aflați în zona de competență (poliție, jandarmi etc.).

***Forțele și mijloacele cu care se intervine sunt stabilite și se regăsesc la capitolele unde a fost analizat fiecare tip de risc în parte.***

Acțiunile preventive organizate și desfășurate sunt:

- controale de prevenire;
- informarea preventivă;
- pregătirea populației;
- constatarea și sancționarea încălcărilor la prevederile legale.

Art. 31. Pe lângă structurile Serviciului Voluntar pentru Situații de Urgență al comunei Borșa, forțele și mijloacele de la instituțiile publice și agenții economici aflați în sectorul de competență, forțe din cadrul Inspectoratului pentru Situații de Urgență „Avram Iancu” al Județului Cluj, mai pot acționa la solicitarea Comitetului Județean pentru Situații de Urgență unități/subunități ale poliției, jandarmeriei pentru paza persoanelor și a bunurilor, Unității Speciale de Aviație, unități specializate/detașamente din cadrul Ministerului Apărării Naționale, unitățile pentru asistența medicală de urgență ale Ministerului Sănătății, organizațiile nonguvernamentale specializate în acțiuni de salvare, unitățile și formațiunile sanitare și de inspecție sanitar-veterinară, precum și detașamente și echipe din cadrul serviciilor publice descentralizate și societăților comerciale specializate, dotate cu forțe și mijloace de intervenție, formațiunile de voluntari ai societății civile specializați în intervenția în situații de urgență și organizați în ONG-uri cu activități specifice.

Art. 32. Forțele auxiliare se stabilesc din rândul populației și salariaților, formațiunilor de voluntari, altele decât cele instruite special pentru situații de urgență, care acționează conform sarcinilor stabilite, precum și formațiuni de protecție civilă solicitate de la operatorii economici și societățile comerciale din zona teritorial-administrativă, care le au organizate.

Art. 33. Resursele financiare necesare acțiunilor și măsurilor pentru prevenirea și gestionarea situațiilor de urgență specifice, se suportă, potrivit legii, din bugetul de stat și din bugetul local, precum și din alte surse interne și internaționale, în scopul realizării acțiunilor și măsurilor de prevenire, intervenție operativă, recuperare și reabilitare, inclusiv pentru dotarea cu utilaje, echipamente, materiale și tehnica necesare și pentru întreținerea acestora, precum și pentru pregătirea efectivelor.

**CAPITOLUL VI. Logistica acțiunilor.**

Art. 34. (1) Sistemul forțelor și mijloacelor de intervenție în cazul producerii unei situații de urgență se stabilește prin P.A.A.R., întocmit, aprobat și asumat de către conducerea administrației locale.

(2) Forțele și mijloacele de intervenție se organizează, se stabilesc și se pregătesc din timp pentru a fi capabile să acționeze conform sarcinilor specifice.

Art. 35. Logistica acțiunilor de pregătire teoretică și practică, de prevenire și gestionare a situației de urgență specifice se asigură de către Comitetul Local pentru Situații de Urgență și Consiliul Local Borșa.



## ANEXE

*Anexa nr. 1 - Lista autorităților și factorilor care au responsabilități în analiza și acoperirea riscurilor în unitatea administrativ teritorială;*

*Anexa nr. 2 - Atribuțiile autorităților și responsabililor cuprinși în P.A.A.R.;*

*Anexa nr. 3 - Riscuri potențiale în localități/județe vecine care pot afecta zona de competență a unității administrativ-teritoriale;*

*Anexa nr. 4 - Hărți de risc;*

*Anexa nr. 5 - Măsuri corespunzătoare de evitare a manifestării riscurilor, de reducere a frecvenței de producere ori de limitare a consecințelor acestora, pe tipuri de riscuri;*

*Anexa nr. 6 - Sisteme existente de preavertizare/avertizare a atingerii unor valori critice și de alarmare a populației în cazul evacuării;*

*Anexa nr. 6.1 - Responsabili cu avertizarea, alarmarea și evacuarea populației U.A.T. Borșa;*

*Anexa nr. 7 - Tabel cuprinzând obiectivele care pot fi afectate de producerea unei situații de urgență (seism, inundație, alunecare de teren, accident tehnologic etc.);*

*Anexa nr. 8 - Schema fluxului informațional-decizional;*

*Anexa nr. 9 - Locurile/spațiile de evacuare în caz de urgență și dotarea acestora;*

*Anexa nr. 10 - Rapoarte lunare de informare și analiză către prefect;*

*Anexa nr. 11 - Situația resurselor, tabelul cu stocul de mijloace și materiale de apărare existente, modul cum se acoperă deficitul din disponibilități locale și cu sprijin de la Comitetul pentru situații de urgență ierarhic superior etc.;*

*Anexa nr. 12 - Componenta Comitetului Local pentru Situații de Urgență al comunei Borșa;*

*Anexa nr. 13 - Componenta Serviciului Voluntar pentru Situații de Urgență al comunei Borșa;*

*Anexa nr. 14 - Componenta Centrului Operativ cu Activitate Temporară al U.A.T. Borșa ;*

*Anexa nr. 15 - Model de raport operativ pentru fenomene hidrometeorologice periculoase;*

*Anexa nr. 16- Model de raport operativ pentru secetă;*

*Anexa nr. 17 - Situația cu mijloacele de transport existente în comuna Borșa care pot fi folosite în caz evacuare;*

*Anexa nr. 18 - Planificarea exercițiilor aplicațiilor conform reglementărilor tehnice specifice;*

*Anexa nr. 19 - Planuri și proceduri de intervenție.*

*Anexa nr.20 - Reguli de comportare în cazul producerii unei situații de urgență.*

Anexa nr. 1

**Lista autorităților și factorilor care au responsabilități în analiza și acoperirea riscurilor în unitatea administrativ-teritorială BORȘA.**

Nr. crt.	Denumire autoritate	Coordonate autoritate	Persoană(e) de contact	Atribuții în P.A.A.R., conform fișei nr.
1.	PRIMAR	Borșa, Str. Ulița Crestăi, nr. 337 Tel. 0264/355289 Fax 0264/355474	Primar: SECARĂ MARIANA Tel. mobil: 0769253430	Fișa nr. 1
2.	VICEPRIMAR	Borșa, Str. Birt, nr.174 Tel. 0264/355474 Fax 0264/355474	Viceprimar: MORARIU VASILE Tel. mobil: 0760258622	Fișa nr.2
3.	SECRETAR GENERAL	Cluj-Napoca, Aleea Padin, nr. 30, Ap.40 Tel.0264/355474 Fax 0264/355474	Secretar: BACIU TATIANA Tel. mobil: 0756819645	Fișa nr. 3
4.	ȘEF SERVICIU VOLUNTAR (CADRU TEHNIC P.S.I.)	Cluj-Napoca, Str.Fânațelor, nr.13F, Bl. B, Ap.4 Tel. 0264/355474 Fax 0264/355474	S.V.S.U.: BORZ FELICIAN Tel. mobil: 0745037635	Fișa nr.4
5.	PERSONALUL SERVICIULUI VOLUNTAR PENTRU SITUAȚII DE URGENȚĂ	Borșa, Str. Principală, nr. 262 Tel. 0264/355474 Fax 0264/355474	Șef S.V.S.U.: BORZ FELICIAN Tel. mobil: 0745037635	Fișa nr.5
6.	COMPARTIMENTUL PENTRU PREVENIRE	Borșa, Str. Principală,nr. 262 Tel. 0264/355474 Fax 0264/355474	Șef Compartiment Prevenire: SPĂTAR VICTOR Tel. mobil: 0744350859	Fișa nr.6
7.	POSTUL DE POLIȚIE	Borșa, Str. Principală, nr. 106 Tel. 0264/355442 Fax 0264/355442	Șef Post Poliție: OȘAN FLORIN. Tel. mobil: 0740486306	Fișa nr. 7
8.	ȘCOALA GIMNAZIALĂ BORȘA	Borșa, Str. Principală, nr. 536. Tel. 0264/355375 Fax 0264/355375	Director: VARGA CIPRIAN Tel. mobil: 0760910009	Fișa nr. 8
9.	CABINET DE MEDICINĂ DE FAMILIE	Borșa, Str. Principală, nr. 242. Tel. 0264/355269	Medic: BOLDAN ADRIANA Tel. mobil: 0730090490	Fișa nr. 9
10.	CABINET DE MEDINĂ VETERINARĂ	Borșa, Str. Principală, nr.105	Medic: MOLDOVAN CRISTIAN Tel. mobil: 0744270363	Fișa nr. 10

**Atribuțiile autorităților și responsabililor cuprinși în P.A.A.R..**

AUTORITATEA: PRIMAR	Fișa nr. 1
<b>I. GESTIONAREA RISCURILOR</b>	
a. monitorizarea permanentă a parametrilor meteo, seismici, de mediu, hidrografici, etc. și transmiterea datelor la autoritățile competente;	- asigură prin personalul S.V.S.U. măsurarea parametrilor; - periodicitate: pe timpul manifestării unor tipuri de riscuri sau riscuri asociate, la nevoie și/sau pe timpul asigurării permanenței; - informează I.J.S.U./C.J.S.U./S.G.A. sau alte autorități;
a. controlul preventiv al autorităților pe domenii de competență;	- asigură prin personalul S.V.S.U. controlul instituțiilor subordonate și al operatorilor economici din U.A.T. Borșa; - domeniu de competență: situații de urgență; - informează asupra concluziilor: I.J.S.U./C.J.S.U.; - periodicitatea controlului : lunar, trimestrial, anual/la nevoie.
c. informare preventivă a populației asupra pericolelor specifice unității administrativ-teritoriale și asupra comportamentului de adoptat în cazul manifestării unui pericol;	- asigură fondurile necesare achiziționării de materiale informative; - asigură distribuirea de materiale informative, pliante și afișe la instituții și operatori economici de pe teritoriul comunei, afișarea regulilor de comportament în situații de urgență la avizierul primăriei și în alte locuri publice; - domeniu de competență: situații de urgență; - periodicitate: permanent.
d. exerciții și aplicații;	- conduce exercițiile și aplicațiile de stingere a incendiilor și de protecție civilă desfășurate de S.V.S.U. al comunei Borșa în colaborare cu celelalte forțe care intervin în cazul producerii unei situații de urgență; - participanți: Serviciul Voluntar pentru Situații de Urgență Borșa/Inspectoratul pentru Situații de Urgență "Avram Iancu" al Județului Cluj, instituții și operatori economici din U.A.T. Borșa, I.P.J., I.J.J., etc. - domeniu de competență: situații de urgență; - periodicitate: lunar, trimestrial, anual/la nevoie.
<b>II.RESURSE NECESARE</b>	
a. monitorizarea permanentă a parametrilor meteo, seismici, de mediu, hidrografici, etc și transmiterea datelor la autoritățile competente;	- aparatura: stație hidrometrică etc. ; - loc de amplasare: localitatea Borșa.
b.controlul preventiv al autorităților pe domenii de competență;	- materiale necesare - formulare tipizate (note de control); - mijloc de transport.
c. informare preventivă a populației asupra pericolelor specifice unității administrativ-teritoriale și asupra comportamentului de adoptat în cazul manifestării unui pericol;	- materiale: materiale informative/rapoarte/planuri de urgență/pliante/mass-media/afișe/campanii informative.
d. exerciții și aplicații;	- materiale/echipamente necesare: Planul desfășurării exercițiului/aplicației; telefoane/stații radio; tehnica de intervenție, utilaje, mijloace, materiale, echipamente și accesorii din dotarea S.V.S.U. Borșa, I.J.S.U., instituții și operatori economici din U.A.T. Borșa, I.P.J., I.J.J., etc; - loc de desfășurare: instituții și operatori economici din U.A.T. Borșa.
<b>III. INTERVENȚIE</b>	
a. alarmare	- ce activități întreprinde: coordonează activitatea de alarmare a populației; - mijloace de alarmare: sirena electrică de 5 KW din localitatea Borșa și clopotele bisericilor din localitățile Borșa, Giula și Ciunăfaia; - timp de intrare în acțiune: imediat la producerea situației de urgență.
b. acțiuni de căutare/salvare/descarcerare	- ce activități întreprinde: coordonează acțiunile de căutare-salvare/desc. ; - mijloace: mijloacele din dotarea serviciului voluntar; - timp de intrare în acțiune: imediat la producerea situației de urgență.
c. asistență medicală	- ce activități întreprinde: coordonează acțiunile de asistență medicală desfășurate de personalul specializat din cadrul S.V.S.U. ; - mijloace: mijloacele din dotarea serviciului voluntar; - timp de intrare în acțiune: imediat la producerea situației de urgență.
d. acțiuni de îndepărtare a manifestării pericolului produs	- ce activități întreprinde: coordonează activitățile de îndepărtare a manifestării pericolului produs; - mijloace: mijloacele din dotarea S.V.S.U. ; - timp de intrare în acțiune: imediat.
e. acțiuni de limitare a consecințelor unui pericol	- ce activități întreprinde: coordonează acțiunile de limitare a consecințelor pericolului produs; - cu ce mijloace: mijloacele din dotarea S.V.S.U. ; - timp de intrare în acțiune: imediat.

<b>AUTORITATEA: VICEPRIMAR</b>	<b>Fișa nr. 2</b>
<b>I. GESTIONAREA RISCURILOR</b>	
a. monitorizarea permanentă a parametrilor meteo, seismici, de mediu, hidrografici, etc. și transmiterea datelor la autoritățile competente;	- participă împreună cu personalul S.V.S.U. la măsurarea parametrilor; - periodicitate: pe timpul manifestării unor tipuri de riscuri sau riscuri asociate, la nevoie și/sau pe timpul asigurării permanenței; - informează I.J.S.U./C.J.S.U./S.G.A. sau alte autorități;
a. controlul preventiv al autorităților pe domenii de competență;	- participă împreună cu personalul S.V.S.U. la controlul instituțiilor subordonate și al operatorilor economici din U.A.T. Borșa; - domeniu de competență: situații de urgență; - informează asupra concluziilor I.J.S.U./C.J.S.U.; - periodicitatea controlului : lunar, trimestrial, anual/la nevoie.
c. informare preventivă a populației asupra pericolelor specifice unității administrativ-teritoriale și asupra comportamentului de adoptat în cazul manifestării unui pericol;	- asigură distribuirea de materiale informative, pliante și afișe la instituții și operatori economici din U.A.T. Borșa, afișarea regulilor de comportament în situații de urgență la avizier și în alte locuri publice . - domeniu de competență: situații de urgență; - periodicitate: permanent.
d. exerciții și aplicații;	- participă și la nevoie conduce exercițiile și aplicațiile de stingere a incendiilor și de protecție civilă desfășurate de S.V.S.U. Borșa în colaborare cu celelalte forțe care intervin în cazul producerii unei situații de urgență; - participanți: Serviciul Voluntar pentru Situații de Urgență/Inspectoratul pentru Situații de Urgență "Avram Iancu" al Județului Cluj, instituții și operatori economici din U.A.T. Borșa, Poliție, Jandarmi, etc.; - domeniu de competență: situații de urgență; - periodicitate: lunar, trimestrial, anual/la nevoie.
<b>II. RESURSE NECESARE</b>	
a. monitorizarea permanentă a parametrilor meteo, seismici, de mediu, hidrografici, etc și transmiterea datelor la autoritățile competente;	- aparatura: stație hidrometrică, etc.; - loc de amplasare: localitatea Borșa.
b. controlul preventiv al autorităților pe domenii de competență;	- materiale necesare - formulare tipizate (note de control); - mijloc de transport.
c. informare preventivă a populației asupra pericolelor specifice unității administrativ-teritoriale și asupra comportamentului de adoptat în cazul manifestării unui pericol;	- materiale: materiale informative/rapoarte/planuri de urgență/pliante/mass-media/afișe/campanii informative.
d. exerciții și aplicații;	- materiale/echipamente necesare: Planul desfășurării exercițiului/aplicației; telefoane/stații radio; tehnica de intervenție, utilaje, mijloace, materiale, echipamente și accesorii din dotarea S.V.S.U. Borșa, I.J.S.U., instituții și operatori economici din U.A.T. Borșa, I.P.J., I.J.J., etc; - loc de desfășurare: instituții și operatori economici din U.A.T. Borșa.
<b>III. INTERVENȚIE</b>	
a. alarmare	- ce activități întreprinde: participă și la nevoie coordonează activitatea de alarmare a populației; - mijloace de alarmare: sirena electrică de 5 KW din localitatea Borșa și clopotele bisericilor din localitățile Borșa, Giula și Ciumăfaia. - timp de intrare în acțiune: imediat la producerea situației de urgență.
b. acțiuni de căutare/salvare/descarcerare	- ce activități întreprinde: participă și la nevoie coordonează acțiunile de căutare-salvare/descarcerare; - mijloace: mijloacele din dotarea serviciului voluntar; - timp de intrare în acțiune: imediat la producerea situației de urgență.
c. asistență medicală	- ce activități întreprinde: participă și la nevoie coordonează acțiunile de asistență medicală desfășurate de personalul specializat din cadrul S.V.S.U.; - mijloace: mijloacele din dotarea serviciului voluntar; - timp de intrare în acțiune: imediat la producerea situației de urgență.
d. acțiuni de îndepărtare a manifestării pericolului produs	- ce activități întreprinde: participă și la nevoie coordonează activitățile de îndepărtare a manifestării pericolului produs; - mijloace: mijloacele din dotarea S.V.S.U.; - timp de intrare în acțiune: imediat.
e. acțiuni de limitare a consecințelor unui pericol	- ce activități întreprinde: participă și la nevoie coordonează acțiunile de limitare a consecințelor pericolului produs; - cu ce mijloace: mijloacele din dotarea S.V.S.U.; - timp de intrare în acțiune: imediat.

<b>AUTORITATEA: SECRETAR GENERAL</b>	<b>Fișa nr. 3</b>
<b>I. GESTIONAREA RISCURILOR</b>	
a. monitorizarea permanentă a parametrilor meteo, seismici, de mediu, hidrografici, etc. și transmiterea datelor la autoritățile competente;	- participă la transmiterea datelor către autoritățile competente în urma măsurării/monitorizării parametrilor; - periodicitate: pe timpul manifestării unor tipuri de riscuri sau riscuri asociate, la nevoie și/sau pe timpul asigurării permanenței; - informează I.J.S.U./C.J.S.U./S.G.A. sau alte autorități;
a. controlul preventiv al autorităților pe domenii de competență;	- asigură prin personalul S.V.S.U. controlul instituțiilor subordonate și al operatorilor economici din U.A.T. Borșa; - domeniu de competență: situații de urgență; - informează asupra concluziilor: C.L.S.U./I.J.S.U./C.J.S.U.; - periodicitatea controlului : lunar, trimestrial, anual/la nevoie.
c. informare preventivă a populației asupra pericolelor specifice unității administrativ-teritoriale și asupra comportamentului de adoptat în cazul manifestării unui pericol;	- distribuie materiale informative, pliante și afișe la instituții și operatori economici de pe teritoriul comunei, afișează reguli de comportament în situații de urgență la avizierul primăriei și în alte locuri publice; - domeniu de competență: situații de urgență; - periodicitate: permanent.
d. exerciții și aplicații;	- participă la exercițiile și aplicațiile de stingere a incendiilor și de protecție civilă desfășurate de S.V.S.U. al comunei Borșa în colaborare cu celelalte forțe care intervin în cazul producerii unei situații de urgență; - participanți: Serviciul Voluntar pentru Situații de Urgență Borșa/Inspectoratul pentru Situații de Urgență "Avram Iancu" al Județului Cluj, instituții și operatori economici din U.A.T. Borșa, I.P.J., I.J.J., etc. - domeniu de competență: situații de urgență; - periodicitate: lunar, trimestrial, anual/la nevoie.
<b>II.RESURSE NECESARE</b>	
a. monitorizarea permanentă a parametrilor meteo, seismici, de mediu, hidrografici, etc și transmiterea datelor la autoritățile competente;	- aparatura: stație hidrometrică, etc.; - loc de amplasare: localitatea Borșa.
b.controlul preventiv al autorităților pe domenii de competență;	- materiale necesare - formulare tipizate (note de control); - mijloc de transport.
c. informare preventivă a populației asupra pericolelor specifice unității administrativ-teritoriale și asupra comportamentului de adoptat în cazul manifestării unui pericol;	-materiale: materiale informative/rapoarte/planuri de urgență/pliante/mass-media/afișe/campanii informative.
d. exerciții și aplicații;	-materiale/echipamente necesare: Planul desfășurării exercițiului/aplicației; telefoane/stații radio; tehnica de intervenție, utilaje, mijloace, materiale, echipamente și accesorii din dotarea S.V.S.U. Borșa, I.J.S.U., instituții și operatori economici din U.A.T. Borșa, I.P.J., I.J.J., etc; - loc de desfășurare: instituții și operatori economici din U.A.T. Borșa.
<b>III. INTERVENȚIE</b>	
a. alarmare	- ce activități întreprinde: participă la activitatea de alarmare a populației; - mijloace de alarmare: sirena electrică de 5 KW din localitatea Borșa și clopotele bisericilor din localitățile Borșa, Giula și Ciumăfaia; - timp de intrare în acțiune: imediat la producerea situației de urgență.
b. acțiuni de căutare/salvare/descarcerare	- ce activități întreprinde: participă la acțiunile de căutare-salvare/desc.; - mijloace: mijloacele din dotarea serviciului voluntar; - timp de intrare în acțiune: imediat la producerea situației de urgență.
c. asistență medicală	- ce activități întreprinde: participă la acțiunile de asistență medicală desfășurate de personalul specializat din cadrul S.V.S.U.; - mijloace: mijloacele din dotarea S.V.S.U.; - timp de intrare în acțiune: imediat la producerea situației de urgență.
d. acțiuni de îndepărtare a manifestării pericolului produs	- ce activități întreprinde: participă la activitățile de îndepărtare a manifestării pericolului produs; - mijloace: mijloacele din dotarea S.V.S.U.; - timp de intrare în acțiune: imediat.
e. acțiuni de limitare a consecințelor unui pericol	- ce activități întreprinde: participă la acțiunile de limitare a consecințelor pericolului produs; - cu ce mijloace: mijloacele din dotarea S.V.S.U.; - timp de intrare în acțiune: imediat.

<b>AUTORITATEA: ȘEF S.V.S.U. (CADRU TEHNIC P.S.I.)</b>	<b>Fișa nr. 4</b>
<b>I. GESTIONAREA RISCURILOR</b>	
a. monitorizarea permanentă a parametrilor meteo, seismici, de mediu, hidrografici, etc. și transmiterea datelor la autoritățile competente;	- participă împreună cu personalul S.V.S.U. la măsurarea parametrilor; - periodicitate: pe timpul manifestării unor tipuri de riscuri sau riscuri asociate, la nevoie și/sau pe timpul asigurării permanenței; - informează C.L.S.U./I.J.S.U./C.J.S.U./S.G.A. sau alte autorități;
a. controlul preventiv al autorităților pe domenii de competență;	- desfășoară controale la instituțiile subordonate și la operatorii economici din U.A.T. Borșa; - domeniu de competență: situații de urgență; - informează asupra concluziilor: C.L.S.U./ I.J.S.U./C.J.S.U.; - periodicitatea controlului : lunar, trimestrial, anual/la nevoie.
c. informare preventivă a populației asupra pericolelor specifice unității administrativ-teritoriale și asupra comportamentului de adoptat în cazul manifestării unui pericol;	- distribuie materiale informative, pliante și afișe la instituții și operatori economici de pe teritoriul comunei, afișează reguli de comportament în situații de urgență la avizierul primăriei și în alte locuri publice; - domeniu de competență: situații de urgență; - periodicitate: permanent.
d. exerciții și aplicații;	- planifică și organizează exercițiile și aplicațiile de stingere a incendiilor și de protecție civilă desfășurate de S.V.S.U. al comunei Borșa în colaborare cu celelalte forțe care intervin în cazul producerii unei situații de urgență; - participanți: Serviciul Voluntar pentru Situații de Urgență Borșa/Inspectoratul pentru Situații de Urgență "Avram Iancu" al Județului Cluj, instituții și operatori economici din U.A.T. Borșa, I.P.J., I.J.J., etc. - domeniu de competență: situații de urgență; - periodicitate: lunar, trimestrial, anual/la nevoie.
<b>II.RESURSE NECESARE</b>	
a.monitorizarea permanentă a parametrilor meteo, seismici, de mediu, hidrografici, etc și transmiterea datelor la autoritățile competente;	- aparatura: stație hidrometrică, etc.; - loc de amplasare: localitatea Borșa.
b.controlul preventiv al autorităților pe domenii de competență;	- materiale necesare - formulare tipizate (note de control); - mijloc de transport.
c.informare preventivă a populației asupra pericolelor specifice unității administrativ-teritoriale și asupra comportamentului de adoptat în cazul manifestării unui pericol;	- materiale: materiale informative/rapoarte/planuri de urgență/pliante/mass-media/afișe/campanii informative.
d.exerciții și aplicații;	-materiale/echipamente necesare: Planul desfășurării exercițiului/aplicației; telefoane/stații radio; tehnica de intervenție, utilaje, mijloace, materiale, echipamente și accesorii din dotarea S.V.S.U. Borșa, I.J.S.U., instituții și operatori economici din U.A.T. Borșa, I.P.J., I.J.J., etc; - loc de desfășurare: instituții și operatori economici din U.A.T. Borșa.
<b>III. INTERVENȚIE</b>	
a. alarmare	- ce activități întreprinde: participă la activitatea de alarmare a populației; - mijloace: sirena electrică de 5 KW din localitatea Borșa și clopotele bisericilor din localitățile Borșa, Giula și Ciumăfaia. - timp de intrare în acțiune: imediat la producerea situației de urgență.
b. acțiuni de căutare/salvare/descarcerare	- ce activități întreprinde: conduce acțiunile de căutare-salvare și descarcerare; - mijloace: mijloacele din dotarea serviciului voluntar; - timp de intrare în acțiune: imediat.
c. asistență medicală	- ce activități întreprinde: conduce acțiunile de asistență medicală desfășurate de personalul din cadrul S.V.S.U.; - mijloace: mijloacele din dotarea S.V.S.U.; - timp de intrare în acțiune: imediat la producerea situației de urgență.
d. acțiuni de îndepărtare a manifestării pericolului produs	- ce activități întreprinde: conduce activitățile de îndepărtare a manifestării pericolului produs; - mijloace: mijloacele din dotarea S.V.S.U.; - timp de intrare în acțiune: imediat.
e. acțiuni de limitare a consecințelor unui pericol	- ce activități întreprinde: conduce acțiunile de limitare a consecințelor pericolului produs; - cu ce mijloace: mijloacele din dotarea S.V.S.U.; - timp de intrare în acțiune: imediat.

<b>AUTORITATEA: PERSONALUL S.V.S.U.</b>	<b>Fișa nr. 5</b>
<b>I. GESTIONAREA RISCURILOR</b>	
a. monitorizarea permanentă a parametrilor meteo, seismici, de mediu, hidrografici, etc. și transmiterea datelor la autoritățile competente;	- participă la măsurarea/monitorizarea parametrilor; - periodicitate: pe timpul manifestării unor tipuri de riscuri sau riscuri asociate, la nevoie și/sau pe timpul asigurării permanenței; - informează I.J.S.U./C.J.S.U./S.G.A. sau alte autorități;
a. controlul preventiv al autorităților pe domenii de competență;	- desfășoară controale la instituțiile subordonate și la operatorii economici din U.A.T. Borșa; - domeniu de competență: situații de urgență; - informează asupra concluziilor: șef S.V.S.U. și președinte C.L.S.U.; - periodicitatea controlului : lunar, trimestrial, anual/la nevoie.
c. informare preventivă a populației asupra pericolelor specifice unității administrativ-teritoriale și asupra comportamentului de adoptat în cazul manifestării unui pericol;	- distribuie materiale informative, pliante și afișe la instituțiile, unitățile școlare și operatorii economici de pe teritoriul comunei; - afișează reguli de comportament în situații de urgență la avizierul primăriei și în alte locuri publice; - domeniu de competență: situații de urgență; - periodicitate: permanent.
d. exerciții și aplicații;	- participă la activitățile de pregătire desfășurate la instituții și operatori economici din sectorul de competență, în colaborare cu celelalte forțe care intervin în cazul producerii unei situații de urgență; - participanți: Serviciul Voluntar pentru Situații de Urgență Borșa/Inspectoratul pentru Situații de Urgență "Avram Iancu" al Județului Cluj, instituții și operatori economici din U.A.T. Borșa, I.P.J., I.J.J., etc. - domeniu de competență: situații de urgență; - periodicitate: lunar, trimestrial, anual/la nevoie.
<b>II.RESURSE NECESARE</b>	
a.monitorizarea permanentă a parametrilor meteo, seismici, de mediu, hidrografici, etc și transmiterea datelor la autoritățile competente;	- aparatura: stație hidrometrică, etc.; - loc de amplasare: localitatea Borșa.
b.controlul preventiv al autorităților pe domenii de competență;	- materiale necesare - formulare tipizate (note de control); - mijloc de transport.
c.informare preventivă a populației asupra pericolelor specifice unității administrativ-teritoriale și asupra comportamentului de adoptat în cazul manifestării unui pericol;	- materiale: materiale informative/rapoarte/planuri de urgență/pliante/mass-media/afișe/campanii informative.
d.exerciții și aplicații;	-materiale/echipamente necesare: Planul desfășurării exercițiului/aplicației; telefoane/stații radio; tehnica de intervenție, utilaje, mijloace, materiale, echipamente și accesorii din dotarea S.V.S.U. Borșa; - loc de desfășurare: operatori economici și instituții din U.A.T. Borșa.
<b>III. INTERVENȚIE</b>	
a. alarmare	- ce activități întreprinde: participă la activitatea de alarmare a populației; - mijloace: sirena electrică de 5 KW din localitatea Borșa și clopotele bisericilor din localitățile Borșa, Giula și Ciumăfaia; - timp de intrare în acțiune: imediat la producerea situației de urgență.
b. acțiuni de căutare/salvare/descarcerare	- ce activități întreprinde: desfășoară intervenții de căutare-salvare și descarcerare; - mijloace: mijloacele din dotarea serviciului voluntar; - timp de intrare în acțiune: imediat la producerea situației de urgență.
c. asistență medicală	- ce activități întreprinde: desfășoară intervenții de asistență medicală; - mijloace: mijloacele din dotarea serviciului voluntar; - timp de intrare în acțiune: imediat la producerea situației de urgență.
d. acțiuni de îndepărtare a manifestării pericolului produs	- ce activități întreprinde: desfășoară activitățile de îndepărtare a manifestării pericolului produs; - mijloace: mijloacele din dotarea serviciului voluntar; - timp de intrare în acțiune: imediat.
e. acțiuni de limitare a consecințelor unui pericol	- ce activități întreprinde: desfășoară acțiuni de limitare a consecințelor pericolului produs; - cu ce mijloace: mijloacele din dotarea serviciului voluntar; - timp de intrare în acțiune: imediat.

<b>AUTORITATEA: COMPARTIMENTUL PENTRU PREVENIRE</b>	<b>Fișa nr. 6</b>
<b>I. GESTIONAREA RISCURILOR</b>	
a. monitorizarea permanentă a parametrilor meteo, seismici, de mediu, hidrografici, etc. și transmiterea datelor la autoritățile competente;	- participă la măsurarea/monitorizarea parametrilor; - periodicitate: pe timpul manifestării unor tipuri de riscuri sau riscuri asociate, la nevoie și/sau pe timpul asigurării permanenței; - informează I.J.S.U./C.J.S.U./S.G.A. sau alte autorități;
a. controlul preventiv al autorităților pe domenii de competență;	- desfășoară controale la instituțiile subordonate și la operatorii economici din U.A.T. Borșa; - domeniu de competență: situații de urgență; - informează asupra concluziilor: șef S.V.S.U. și președinte C.L.S.U.; - periodicitatea controlului : lunar, trimestrial, anual/la nevoie.
c. informare preventivă a populației asupra pericolelor specifice unității administrativ-teritoriale și asupra comportamentului de adoptat în cazul manifestării unui pericol;	- distribuie materiale informative, pliante și afișe la instituțiile, unitățile școlare și operatorii economici de pe teritoriul comunei; - afișează reguli de comportament în situații de urgență la avizierul primăriei și în alte locuri publice; - domeniu de competență: situații de urgență; - periodicitate: permanent.
d. exerciții și aplicații;	- participă la activitățile de pregătire desfășurate la instituții și operatori economici din sectorul de competență, în colaborare cu celelalte forțe care intervin în cazul producerii unei situații de urgență; - participanți: Serviciul Voluntar pentru Situații de Urgență Borșa/Inspectoratul pentru Situații de Urgență "Avram Iancu" al Județului Cluj, instituții și operatori economici din U.A.T. Borșa, I.P.J., I.J.J., etc. - domeniu de competență: situații de urgență; - periodicitate: lunar, trimestrial, anual/la nevoie.
<b>II. RESURSE NECESARE</b>	
a. monitorizarea permanentă a parametrilor meteo, seismici, de mediu, hidrografici, etc și transmiterea datelor la autoritățile competente;	- aparatura: stație hidrometrică, etc; - loc de amplasare: localitatea Borșa.
b. controlul preventiv al autorităților pe domenii de competență;	- materiale necesare - formulare tipizate (note de control); - mijloc de transport.
c. informare preventivă a populației asupra pericolelor specifice unității administrativ-teritoriale și asupra comportamentului de adoptat în cazul manifestării unui pericol;	- materiale: materiale informative/rapoarte/planuri de urgență/pliante/mass-media/afișe/campanii informative.
d. exerciții și aplicații;	- materiale/echipamente necesare: Planul desfășurării exercițiului/aplicației; telefoane/stații radio; tehnica de intervenție, utilaje, mijloace, materiale, echipamente și accesorii din dotarea S.V.S.U. Borșa; - loc de desfășurare: operatori economici și instituții din U.A.T. Borșa.
<b>III. INTERVENȚIE</b>	
a. alarmare	- ce activități întreprinde: participă la activitatea de alarmare a populației; - mijloace: sirena electrică de 5 KW din localitatea Borșa și clopotele bisericilor din localitățile Borșa, Giula și Ciumăfaia. - timp de intrare în acțiune: imediat la producerea situației de urgență.
b. acțiuni de căutare/salvare/descarcerare	- ce activități întreprinde: participă la intervențiile de căutare-salvare și descarcerare; - mijloace: mijloacele din dotarea serviciului voluntar; - timp de intrare în acțiune: imediat la producerea situației de urgență.
c. asistență medicală	- ce activități întreprinde: acordă sprijin la intervenții; - mijloace: mijloacele din dotarea serviciului voluntar; - timp de intrare în acțiune: imediat la producerea situației de urgență.
d. acțiuni de îndepărtare a manifestării pericolului produs	- ce activități întreprinde: acordă sprijin la acțiunile de îndepărtare a manifestării pericolului produs; - mijloace: mijloacele din dotarea serviciului voluntar; - timp de intrare în acțiune: imediat.
e. acțiuni de limitare a consecințelor unui pericol	- ce activități întreprinde: participă la acțiunile de limitare a consecințelor pericolului produs; - cu ce mijloace: mijloacele din dotarea serviciului voluntar; - timp de intrare în acțiune: imediat.



<b>AUTORITATEA: POSTUL DE POLIȚIE</b>	<b>Fișa nr. 7</b>
<b>I. GESTIONAREA RISCURILOR</b>	
a. monitorizarea permanentă a parametrilor meteo, seismici, de mediu, hidrografici, etc. și transmiterea datelor la autoritățile competente;	- participă la monitorizarea parametrilor; - periodicitate: pe timpul manifestării unor tipuri de riscuri sau riscuri asociate, la nevoie și/sau pe timpul asigurării permanenței; - informează C.L.S.U.;
a. controlul preventiv al autorităților pe domenii de competență;	-
c. informare preventivă a populației asupra pericolelor specifice unității administrativ-teritoriale și asupra comportamentului de adoptat în cazul manifestării unui pericol;	-
d. exerciții și aplicații;	- participă la activitățile de pregătire desfășurate la instituții și operatori economici din U.A.T. Borșa, în colaborare cu celelalte forțe care intervin în cazul producerii unei situații de urgență, - asigurarea ordinii și liniștii publice, dirijarea circulației; - participanți: Serviciul Voluntar pentru Situații de Urgență Borșa/Inspectoratul pentru Situații de Urgență "Avram Iancu" al Județului Cluj, instituții și operatori economici din U.A.T. Borșa, I.J.J., etc. - domeniu de competență: situații de urgență; - periodicitate: lunar, trimestrial, anual/la nevoie.
<b>II. RESURSE NECESARE</b>	
a. monitorizarea permanentă a parametrilor meteo, seismici, de mediu, hidrografici, etc și transmiterea datelor la autoritățile competente;	- aparatura: stație hidrometrică, etc.; - loc de amplasare: localitatea Borșa.
b. controlul preventiv al autorităților pe domenii de competență;	-
c. informare preventivă a populației asupra pericolelor specifice unității administrativ-teritoriale și asupra comportamentului de adoptat în cazul manifestării unui pericol;	-
d. exerciții și aplicații;	- materiale/echipamente necesare: Planul desfășurării exercițiului/aplicației; telefoane/stații radio; - loc de desfășurare: operatori economici și instituții din U.A.T. Borșa.
<b>III. INTERVENȚIE</b>	
a. alarmare	- ce activități întreprinde: participă la activitatea de alarmare a populației; - mijloace: sirena electrică de 5 KW din localitatea Borșa și clopotele bisericilor din localitățile Borșa, Giula și Ciunăfaia. - timp de intrare în acțiune: imediat la producerea situației de urgență.
b. acțiuni de căutare/salvare/descarcerare	- ce activități întreprinde: participă la intervențiile de căutare-salvare și descarcerare; - mijloace: autospeciala și echipamentele din dotare; - timp de intrare în acțiune: imediat la producerea situației de urgență.
c. asistență medicală	- ce activități întreprinde: acordă sprijin la intervenții; - mijloace: autospeciala și echipamentele din dotare; - timp de intrare în acțiune: imediat la producerea unei situații de urgență.
d. acțiuni de îndepărtare a manifestării pericolului produs	- ce activități întreprinde: acordă sprijin la acțiunile de îndepărtare a manifestării pericolului produs; - mijloace: autospeciala și echipamentele din dotare; - timp de intrare în acțiune: imediat.
e. acțiuni de limitare a consecințelor unui pericol	- ce activități întreprinde: participă la acțiunile de limitare a consecințelor pericolului produs; - cu ce mijloace: autospeciala și echipamentele din dotare ; - timp de intrare în acțiune: imediat.

AUTORITATEA: ȘCOALA GIMNAZIALĂ BORȘA	Fișa nr. 8
<b>I. GESTIONAREA RISCURILOR</b>	
a. monitorizarea permanentă a parametrilor meteo, seismici, de mediu, hidrografici, etc. și transmiterea datelor la autoritățile competente;	-
a. controlul preventiv al autorităților pe domenii de competență;	-
c. informare preventivă a populației asupra pericolelor specifice unității administrativ-teritoriale și asupra comportamentului de adoptat în cazul manifestării unui pericol;	- distribuie materiale informative, pliante și afișe la unitățile școlare de pe teritoriul comunei; - afișează reguli de comportament în situații de urgență în unitățile școlare de pe teritoriul comunei; - domeniu de competență: situații de urgență; - periodicitate: permanent.
d. exerciții și aplicații;	- participă la activitățile de pregătire (exerciții și aplicații) desfășurate la unitățile școlare, în colaborare cu celelalte forțe care intervin în cazul producerii unei situații de urgență; - participanți: Serviciul Voluntar pentru Situații de Urgență Borșa/Inspectoratul pentru Situații de Urgență "Avram Iancu" al Județului Cluj, din U.A.T. Borșa, I.P.J., I.J.J., etc. - domeniu de competență: situații de urgență; - periodicitate: anual/la nevoie.
<b>II. RESURSE NECESARE</b>	
a. monitorizarea permanentă a parametrilor meteo, seismici, de mediu, hidrografici, etc și transmiterea datelor la autoritățile competente;	-
b. controlul preventiv al autorităților pe domenii de competență;	-
c. informare preventivă a populației asupra pericolelor specifice unității administrativ-teritoriale și asupra comportamentului de adoptat în cazul manifestării unui pericol;	- materiale: materiale informative/pliante/afișe/campanii informative.
d. exerciții și aplicații;	- materiale/echipamente necesare: Planul desfășurării exercițiului/aplicației; telefoane/stații radio, mijloace de primă intervenție; - loc de desfășurare: unitățile școlare din U.A.T. Borșa.
<b>III. INTERVENȚIE</b>	
a. alarmare	-
b. acțiuni de căutare/salvare/descarcerare	-
c. asistență medicală	-
d. acțiuni de îndepărtare a manifestării pericolului produs	- ce activități întreprinde: acționează pentru îndepărtarea manifestării pericolului produs; - mijloace: mijloace de primă intervenție din dotarea unităților școlare; - timp de intrare în acțiune: imediat.
e. acțiuni de limitare a consecințelor unui pericol	- ce activități întreprinde: participă la acțiunile de limitare a consecințelor pericolului produs; - cu ce mijloace: mijloace de primă intervenție din dotarea unităților școlare; - timp de intrare în acțiune: imediat.

<b>AUTORITATEA: CABINET DE MEDICINĂ DE FAMILIE</b>	<b>Fișa nr. 9</b>
<b>I. GESTIONAREA RISCURILOR</b>	
a. monitorizarea permanentă a parametrilor meteo, seismici, de mediu, hidrografici, etc. și transmiterea datelor la autoritățile competente;	- participă la monitorizarea parametrilor specifici domeniului de activitate; - periodicitate: pe timpul manifestării unor tipuri de riscuri sau riscuri asociate, la nevoie și/sau pe timpul asigurării permanenței; - informează C.L.S.U., D.S.P. și alte autorități.
a. controlul preventiv al autorităților pe domenii de competență;	-
c. informare preventivă a populației asupra pericolelor specifice unității administrativ-teritoriale și asupra comportamentului de adoptat în cazul manifestării unui pericol;	-
d. exerciții și aplicații;	- participă la activitățile de pregătire desfășurate la instituții și operatori economici din sectorul de competență, în colaborare cu celelalte forțe care intervin în cazul producerii unei situații de urgență; - participanți: Serviciul Voluntar pentru Situații de Urgență Borșa/Inspectoratul pentru Situații de Urgență "Avram Iancu" al Județului Cluj, instituții și operatori economici din U.A.T. Borșa, I.P.J., I.J.J., etc. - domeniu de competență: situații de urgență; - periodicitate: lunar, trimestrial, anual/la nevoie.
<b>II. RESURSE NECESARE</b>	
a. monitorizarea permanentă a parametrilor meteo, seismici, de mediu, hidrografici, etc și transmiterea datelor la autoritățile competente;	- aparatura: aparatura și/sau mijloace specifice; - loc de amplasare: localitatea Borșa.
b. controlul preventiv al autorităților pe domenii de competență;	-
c. informare preventivă a populației asupra pericolelor specifice unității administrativ-teritoriale și asupra comportamentului de adoptat în cazul manifestării unui pericol;	-
d. exerciții și aplicații;	- materiale/echipamente necesare: Planul desfășurării exercițiului/aplicației; telefoane/stații radio, materiale, echipamente și accesorii din dotare; - loc de desfășurare: operatori economici și instituții din U.A.T. Borșa.
<b>III. INTERVENȚIE</b>	
a. alarmare	-
b. acțiuni de căutare/salvare/descarcerare	- ce activități întreprinde: sprijină intervențiile de căutare-salvare și descarcerare; - mijloace: mijloacele, aparatura și echipamentele din dotare; - timp de intrare în acțiune: imediat la producerea situației de urgență.
c. asistență medicală	- ce activități întreprinde: acordă sprijin la intervenții; - mijloace: mijloacele, aparatura și echipamentele din dotare; - timp de intrare în acțiune: imediat la producerea situației de urgență.
d. acțiuni de îndepărtare a manifestării pericolului produs	- ce activități întreprinde: acordă sprijin la acțiunile de îndepărtare a manifestării pericolului produs; - mijloace: mijloacele, aparatura și echipamentele din dotare; - timp de intrare în acțiune: imediat.
e. acțiuni de limitare a consecințelor unui pericol	- ce activități întreprinde: acordă sprijin la acțiunile de limitare a consecințelor pericolului produs; - cu ce mijloace: mijloacele, aparatura și echipamentele din dotare; - timp de intrare în acțiune: imediat.

<b>AUTORITATEA: CABINET DE MEDICINĂ VETERINARĂ</b>	<b>Fișa nr. 10</b>
<b>I. GESTIONAREA RISCURILOR</b>	
a. monitorizarea permanentă a parametrilor meteo, seismici, de mediu, hidrografici, etc. și transmiterea datelor la autoritățile competente;	- participă la monitorizarea parametrilor specifici domeniului de activitate; - periodicitate: pe timpul manifestării unor tipuri de riscuri sau riscuri asociate, la nevoie și/sau pe timpul asigurării permanenței; - informează C.L.S.U., D.S.V.S.A. și alte autorități.
a. controlul preventiv al autorităților pe domenii de competență;	-
c. informare preventivă a populației asupra pericolelor specifice unității administrativ-teritoriale și asupra comportamentului de adoptat în cazul manifestării unui pericol;	-
d. exerciții și aplicații;	- participă la activitățile de pregătire desfășurate la instituții și operatori economici din sectorul de competență, în colaborare cu celelalte forțe care intervin în cazul producerii unei situații de urgență; - participanți: Serviciul Voluntar pentru Situații de Urgență Borșa/Inspectoratul pentru Situații de Urgență "Avram Iancu" al Județului Cluj, instituții și operatori economici din U.A.T. Borșa, I.P.J., I.J.J., etc. - domeniu de competență: situații de urgență; - periodicitate: lunar, trimestrial, anual/la nevoie.
<b>II. RESURSE NECESARE</b>	
a. monitorizarea permanentă a parametrilor meteo, seismici, de mediu, hidrografici, etc și transmiterea datelor la autoritățile competente;	- aparatura: aparatura și/sau mijloace specifice; - loc de amplasare: localitatea Borșa.
b. controlul preventiv al autorităților pe domenii de competență;	-
c. informare preventivă a populației asupra pericolelor specifice unității administrativ-teritoriale și asupra comportamentului de adoptat în cazul manifestării unui pericol;	-
d. exerciții și aplicații;	- materiale/echipamente necesare: Planul desfășurării exercițiului/aplicației; telefoane/stații radio; materiale, echipamente și accesorii din dotare; - loc de desfășurare: operatori economici și instituții din U.A.T. Borșa.
<b>III. INTERVENȚIE</b>	
a. alarmare	-
b. acțiuni de căutare/salvare/descarcerare	-
c. asistență medicală	- ce activități întreprinde: acordă sprijin la intervenții; - mijloace: mijloacele, aparatura și echipamentele din dotare; - timp de intrare în acțiune: imediat.
d. acțiuni de îndepărtare a manifestării pericolului produs	- ce activități întreprinde: acordă sprijin la acțiunile de îndepărtare a manifestării pericolului produs; - mijloace: mijloacele, aparatura și echipamentele din dotare; - timp de intrare în acțiune: imediat.
e. acțiuni de limitare a consecințelor unui pericol	- ce activități întreprinde: participă la acțiunile de limitare a consecințelor pericolului produs; - cu ce mijloace: mijloacele, aparatura și echipamentele din dotare; - timp de intrare în acțiune: imediat.

***Riscuri potențiale  
în localități/județe vecine care pot afecta zona de competență a unității administrativ-teritoriale.***

- INUNDAȚII - revărsare Valea Borșa - ca urmare a producerii unor ploi torențiale pe teritoriul comunelor Așchileu și/sau Vultureni;
- POLUĂRI ACCIDENTALE - Valea Borșa, Valea Giula - ca urmare a unor poluări accidentale produse în amonte pe teritoriul comunelor Așchileu și Vultureni, respectiv Chinteni;
- INCENDII DE PĂDURE - propagate de la incendii de pădure produse pe teritoriul comunelor Vultureni, Dăbâca sau Chinteni;
- ACCIDENTE PE CĂI DE TRANSPORT (ÎN CARE SUNT IMPLICATE SUBSTANȚE PERICULOASE) - în special produse pe drumul județean DJ 109 pe teritoriul comunelor Vultureni și Bonțida (sat Răscruți);
- EPIDEMII - produse pe teritoriul comunelor învecinate respectiv Vultureni, Bonțida, Chinteni sau Dăbâca;
- EPIZOOTII - produse pe teritoriul comunelor învecinate respectiv Vultureni, Bonțida, Chinteni sau Dăbâca.
- ZOONOZE - produse pe teritoriul comunelor învecinate respectiv Vultureni, Bonțida, Chinteni sau Dăbâca.



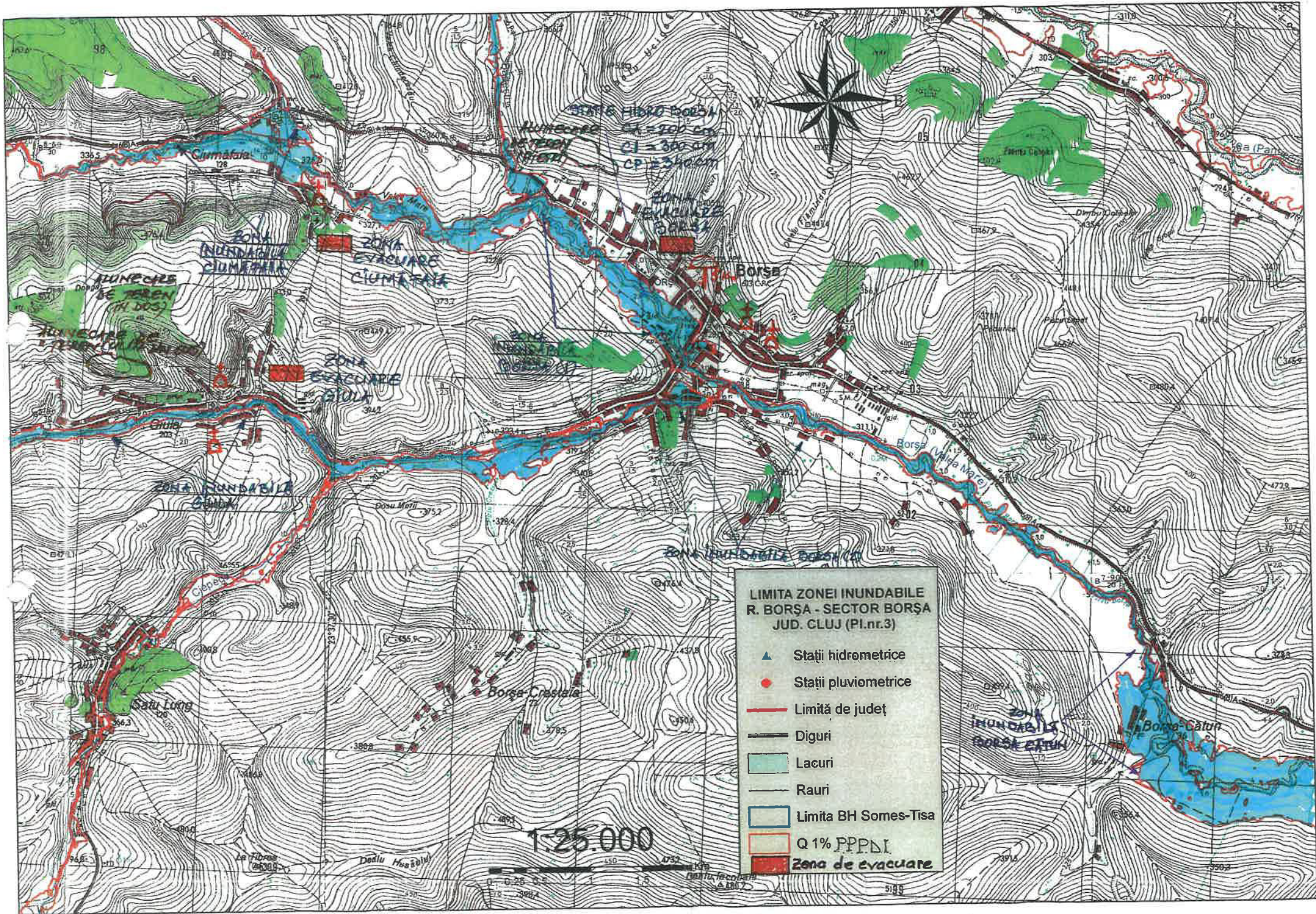

STAFIA HIDRO BORȘA  
 SA = 200 cm  
 CI = 300 cm  
 CP = 340 cm

ZONA INUNDABILĂ  
 CIUMĂȚIA

ZONA EVACUARE  
 CIUMĂȚIA

ZONA EVACUARE  
 ȘIOLA

ZONA INUNDABILĂ  
 ȘIOLA

ZONA INUNDABILĂ  
 BORȘA CĂTUN

ZONA INUNDABILĂ  
 BORȘA CĂTUN

HUNGARE  
 DE TEREN  
 (H. BOS)

Satu Lung

Borșa-Cristale

Borșa-Cătun

La Fibraș

Dealul Măneștilor

Dealul Măneștilor

5189



**Măsuri****corespunzătoare de evitare a manifestării riscurilor, de reducere a frecvenței de producere ori de limitare a consecințelor acestora, pe tipuri de riscuri.****1. RISCURI NATURALE.****a. Cutremurele de pământ.**

Pentru a preveni urmările dezastruoase ale cutremurelor, un rol important revine instruirii tuturor oamenilor privind cunoașterea regulilor de comportare pe timpul cutremurului și în perioadele următoare ale acestuia. Întrucât mișcarea seismică este un eveniment imprevizibil, apărut de regulă prin surprindere, este necesar să cunoaștem bine modul și locurile pe care pot asigura protecție în toate împrejurările: acasă, la serviciu, în locurile publice, cu mijloace de transport, etc.

Acestea cu atât mai mult cu cât timpul pe care îl avem la dispoziție pentru realizarea unei oarecare protecții este foarte scurt. Regulile de comportare și măsurile de protecție în caz de cutremur, trebuie să le realizăm înainte de producere, pe timpul producerii cutremurului și după ce mișcarea seismică a trecut. Pentru protecție înainte de cutremur este necesar să se realizeze măsuri de protecție a locuinței și în afara acesteia.

Cunoașterea locurilor celor mai apropiate unității medicale, secțiile inspectoratelor pentru situații de urgență, de poliție, de cruce roșie, precum și alte adrese utile.

Inventarierea tuturor clădirilor (construcțiilor) care prezintă pericol de prăbușire.

**b. Inundațiile (fenomene meteorologice periculoase).**

La producerea inundațiilor, indiferent de cauza lor, este posibil să se realizeze măsuri de prevenire și protecție astfel încât să se diminueze sau să se elimine acțiunea lor distructivă.

Prevenirea apariției inundațiilor sau diminuarea eliminarea acțiunilor distructive se pot asigura prin:

- realizarea unor lucrări destinate să rețină și să întârzie scurgerea apelor de pe versanți, din afluenții mai mici ai bazinelor sau de torenți care s-ar forma ca urmare a unor ploii abundente sau prin topirea zăpezilor etc. Aceste lucrări pot fi acțiuni de împădurire sau reîmpădurire a versanților, crearea unor tipuri de învelișuri care să favorizeze infiltrația și să reducă scurgerea apelor de pe versanți, construirea unor baraje de atenuare;
- curățarea rigolelor, șanțurilor, podurilor (podețe) pentru a asigura scurgerea apelor porvenite de pe versanți;
- modificarea cursului inferior al râurilor prin construirea unor diguri și canale, precum și prin realizarea unor bazine temporare (poldere) pe unele porțiuni de luncă pentru a reține apa revărsată;
- neacordarea de autorizații de construire în zonele inundabile;
- aplicarea unor măsuri de proiectare care permit clădirilor și altor construcții civile noi industriale să reziste la creșterea nivelului apelor și la viteza de deplasare a acestora.

În vederea realizării protecției populației, animalelor și bunurilor materiale, aceste măsuri de prevenire se completează prin:

- organizarea încadrarea și dotarea serviciilor de urgență, astfel încât acestea să poată participa la asigurarea măsurilor de protecție și de ducere a acțiunilor de salvare;
- stabilirea locurilor și condițiilor în care urmează a se desfășura acțiunile de evacuare temporară din zonele inundabile;
- asigurarea înștiințării și alarmării despre pericolul inundațiilor;
- organizarea și desfășurarea acțiunilor de salvare;
- asigurarea asistenței medicale și aplicarea măsurilor de evitare a apariției unor epidemii;
- asigurarea condițiilor necesare pentru sinistrați cu privire la cazare, apă, hrană, asistență medicală, transport etc;
- protejarea bunurilor existente în locuințe prin urcarea acestora în poduri sau prin evacuarea acestora dacă timpul permite;
- evacuarea populației și a animalelor din zona inundabilă.

**c. Înzăpezirile.**

Înzăpezirile de regulă au caracter aparte privind măsurile de protecție, în sensul că acest tip de risc, cu rare excepții, se produce într-un timp mai îndelungat și există posibilitatea de a lua unele măsuri, astfel încât mare parte din efectele acestora să fie reduse. În aceste împrejurări se recomandă tuturor cetățenilor, să se informeze permanent asupra condițiilor meteorologice și să rămână în locuințe, asigurându-și necesarul de apă, combustibil pentru încălzit, iluminat, etc.

**2. RISCURI TEHNOLOGICE****a. Accidente chimice.**

În zona producerii unui accident chimic, se aplică măsuri de protecție astfel:

- înștiințarea și alarmarea populației, despre pericolul chimic se execută cu scopul de a avertiza populația despre pericolul chimic, în vederea realizării măsurilor de protecție;
- asigurarea protecției populației cu mijloace individuale de protecție se realizează pentru a împiedica pătrunderea substanțelor toxice în organism, prin aparatul respirator sau prin piele.

Se pot folosi la nevoie și mijloace simple de protecție, care se confecționează conform metodelor de protecție civilă.

- asigurarea protecției prin evacuare (autoevacuarea) temporară se execută pentru a realiza protecția populației în situațiile când celelalte mijloace lipsesc sau sunt insuficiente;
- introducerea restricțiilor de consum a apei, produselor agroalimentare și furajelor pentru a preveni intoxicarea oamenilor și animalelor în zona contaminată; restricțiile se transmit cetățenilor prin toate mijloacele de înștiințare la dispoziție;
- introducerea restricțiilor de circulație și a unor măsuri de pază și ordine în zona de acțiune a norului toxic pentru a preveni intoxicațiile oamenilor și animalelor și pentru a asigura desfășurarea acțiunilor de protecție și intervenție;
- acordarea primului ajutor și a asistenței medicale de urgență persoanelor intoxicate în zona accidentului chimic și în zona de acțiune a norului toxic, se continuă scoaterea victimelor de sub acțiunea substanțelor toxice industriale și transportarea la spitale în vederea tratamentului;
- asigurarea protecției animalelor se realizează în fermele zootehnice și gospodăriile individuale din zona de acțiune a norului toxic, prin izolarea în grajdurile folosite în mod curent la care se atașează ușile și ferestrele;
- instruirea populației din zona afectată, are ca scop conștientizarea acesteia privind necesitatea aplicării măsurilor de protecție și respectarea regulilor de comportare în zona contaminată.

În funcție de amploarea și urmările accidentului chimic, se organizează și măsurile de protecție și intervenție de limitare și înlăturare a urmărilor acestuia.

**b. Accident nuclear/urgență radiologică.**

Măsurile care se impun în situația depășirii gradului de contaminare admis sunt cu caracter general, respectiv profilaxia contaminării organismului.

Pentru prevenirea unui asemenea tip de risc este necesară luarea unor măsuri ca:

- urmărirea realizării măsurilor de protecție a populației în caz de urgență radiologică;
- înștiințarea și alarmarea populației, despre pericolul producerii unui asemenea fenomen, se execută cu scopul de a avertiza populația despre pericolul nuclear, în vederea realizării măsurilor de protecție;
- organizarea unor măsuri de evacuare dacă este cazul;
- urmărirea permanentă a modului cum se execută transportul deșeurilor radioactive pe teritoriul comunei;
- anunțarea comitetului județean pentru situații de urgență despre apariția acestui tip de risc.

**c. Incendii în masă.**

Prin incendiu în masă, se înțelege acel incendiu de mari proporții care poate genera consecințe negative majore asupra desfășurării normale a activităților social-economice, precum și



asupra mediului înconjurător și care nu poate fi controlat și lichidat numai prin intervenția serviciilor de pompieri, constituite potrivit legii.

Acțiunile și măsurile de apărare împotriva incendiilor în masă se organizează și se desfășoară în scopul apărării vieții și al asigurării protecției populației, bunurilor materiale, valorilor culturale și a factorilor de mediu împotriva efectelor negative ale acestui tip de dezastru.

Pe timpul incendiilor în masă:

- se acordă primul ajutor persoanelor afectate de incendiul în masă;
  - se concentrează și se organizează intrarea în dispozitivele de acțiune a forțelor și mijloacelor stabilite prin planurile de apărare;
  - se organizează lucrările necesare în vederea realizării rezervelor de apă și a celorlalte categorii de substanțe stingătoare necesare în susținerea acțiunii de intervenție;
  - se organizează și se efectuează, cu mijloacele aflate la dispoziție, lucrările de limitarea propagării incendiilor;
  - se asigură condițiile pentru efectuarea manevrelor de forțe și mijloace necesare în vederea desfășurării acțiunii de intervenție în raport cu evoluția situației operative;
  - se transmit comitetelor pentru situații de urgență, superioare ierarhic, informații despre situația creată și despre măsurile luate și se formulează cereri, în raport cu evoluția situației operative;
- se informează populația despre măsurile și comportamentul care trebuie adoptate, în zonele de dezastru.

#### **d. Accidente rutiere.**

Accidentele rutiere pot avea urmări foarte grave, producând un număr mare de victime și distrugerea de importante bunuri materiale în anumite condiții, în funcție de amploare, acestea se pot transforma în catastrofe, cu repercursiuni asupra mediului înconjurător.

Cetățenii trebuie să rețină câteva reguli pe care să le aplice în astfel de împrejurări: păstrarea calmului, ieșirea imediată din zona periculoasă, acordarea primului ajutor medical (aplicarea garoului, pansarea răniților, imobilizarea fracturilor etc.).

În cazul de accidente de circulație, măsurile constau în alarmarea formațiunilor specializate din zonă și acțiunea acestora pentru salvarea victimelor, stingerea incendiilor, înlăturarea avariilor, refacerea instalațiilor, deblocarea căilor de acces și reluarea circulației.

O atenție deosebită trebuie acordată cercetării care se execută la orice apropiere de locul accidentului pentru a preveni producerea de victime, din rândul celor care vin în ajutor, prin contaminare sau explozii.

Stabilirea măsurilor privind transportul substanțelor periculoase.

Stabilirea și semnalizarea corespunzătoare împreună cu organele de poliție a locurilor de parcare destinate vehiculelor ce execută transportul mărfurilor periculoase, a traseelor interzise, accesul acestora, precum și elaborarea unor planuri de alarmare și intervenție în cazul evenimentelor survenite pe timpul transportului de mărfuri periculoase.

#### **e. Muniții neexplodate.**

Sub denumirea generală de muniții sunt incluse următoarele: cartușe de toate tipurile, proiectilele, bombele, torpile, minele, petardele, grenadele și orice elemente încărcate cu substanțe explozive. În timp de pace și de război un mare rol îl prezintă acțiunea de identificare a muniției și apoi neutralizarea acestora în poligoane speciale de către personal calificat în acest domeniu.

Detectarea propriu-zisă (nu întâmplătoare) a muniției rămasă neexplodată se face de către formațiunile de specialitate (echipe pirotehnice), folosind dispozitivele speciale, cu mari performanțe, care pot detecta muniția la mari adâncimi.

La descoperirea oricărui tip de muniție trebuie să se respecte următoarele reguli:

- să nu fie atinse, lovite sau mișcate;
- să nu se încerce să se demonteze focoasele sau alte lemente componente;
- să nu fie ridicate, transportate și depozitate în locuințe sau grămezi de fier vechi;
- să se anunțe imediat organele de poliție, care la rândul lor anunță inspectoratul pentru situații de urgență, care intervine pentru ridicarea

muniției respective. La locul descoperii muniției, organele de poliție asigură paza locului până la sosirea echipei pirotehnice.

Neutralizarea și distrugerea muniției se execută de către subunitățile pirotehnice care au pregătirea și dotarea cu aparatură specială pentru această misiune periculoasă.

**f. Eșecul utilităților publice.**

Acest tip de risc poate să apară pe întreg teritoriul comunei în funcție de existența rețelelor de apă potabilă, gaze naturale (în viitorul apropiat) electrice sau chiar de telefonie.

Pentru prevenirea unor asemenea tipuri de risc este necesară luarea unor măsuri:

- cunoașterea tuturor rețelelor de utilități publice la nivel local;
- existența unor planuri (scheme) cu traseul acestor rețele pentru a putea fi puse la dispoziția forțelor de intervenție;
- cunoașterea punctelor (locurilor) de unde se poate întrerupe/opri furnizarea, transportul;
- anunțarea formațiunilor specializate în cazul producerii unor avarii la aceste utilități;
- anunțarea Comitetului Județean pentru Situații de Urgență despre apariția fenomenelor de această natură.

**3. RISCURI BIOLOGICE.**

**a. Epidemii.**

Surse potențiale în apariția unor evenimente epidemiologice:

- colectivitățile defavorizate de romi și zonele cu risc de inundații.

Pentru prevenirea unor asemenea fenomene este necesară luarea unor măsuri la nivel local:

- cunoașterea permanentă a stării de sănătate a cetățenilor;
- luarea unor măsuri de îmbunătățire a condițiilor de viață în zonele predispuse la producerea unor astfel de fenomene;
- supravegherea permanentă a stării de sănătate a populației prin structurile direcției de sănătate publică a județului.
- anunțarea comitetului județean pentru situații de urgență despre apariția fenomenelor de această natură;

Pentru gestionarea cazurilor de îmbolnăviri în masă la nivelul județului a fost constituit Comitetul Județean de intervenție în caz de epidemii, care stabilește și transmite măsurile specifice către Comitetul local pentru Situații de Urgență.

**b. Epizootii.**

Sursa potențială în apariția unor evenimente epizootice este creșterea animalelor (bovine, porcine, ovine) care are o pondere însemnată în agricultura comunei, atât datorită întinselor suprafețe de pășuni și fânețe, cât și tradiției locuitorilor în acest domeniu, existând implicit riscul de izbucnire a unor epizootii.

Pentru prevenirea unor asemenea fenomene este necesară luarea următoarelor măsuri la nivel local:

- cunoașterea efectivelor de animale în special colectivități mari;
- supravegherea stării de sănătate pentru evitarea izbucnirii bolilor majore la animale prin structurile existente ale Direcției Sanitare Veterinare a Județului Cluj;
- conștientizarea cetățenilor comunei Borșa despre importanța anunțării oricăror simptome de îmbolnăvire la animalele din gospodăria proprie;
- anunțarea Comitetului Județean pentru Situații de Urgență despre apariția fenomenelor de această natură.

Pentru gestionarea cazurilor de îmbolnăviri la animale la nivelul Județului a fost constituit Comitetul antiepizootic, care stabilește și transmite măsurile specifice către Comitetul local.

**Sisteme de preavertizare, avertizare și alarmare a populației în situația producerii unor situații de urgență.**

- Localitatea BORȘA - sirena electrică de 5 kw situată în localitatea BORȘA - în zona târgului de animale.
- Localitățile BORȘA, CIUMĂFAIA și GIULA - clopotele de la 7 biserici.

Nr. Crt.	Localitatea	Mijlocul de alarmare	Amplasare
1.	Borșa	Sirena electrică de 5 KW	Târgul de animale
2.	Borșa	Clopote Biserica Ortodoxă	Borșa
3.	Borșa	Clopote Biserica Greco-Catolică	Borșa
4.	Giula	Clopote Biserica Ortodoxă	Giula
5.	Giula	Clopote Biserica Reformată	Giula
6.	Ciumăfaia	Clopote Biserica Otodoxă	Ciumăfaia

**Responsabili cu avertizarea, alarmarea și evacuarea populației U.A.T. Borșa.**

Nr. Crt.	Sat	Responsabilitatea	Sistemul de alarmare acționat (tip și localizare)	Nume și prenume	Instituția unde lucrează	Funcția	Telefon mobil
1.	Sat Borșa/ Borșa Cătun	Avertizarea - alarmarea și evacuarea populației	Sirena Electrică Borșa	BOROȘ VASILE	PRIMĂRIA COMUNEI BORȘA	Inspector Taxe și Impozite	0760258606
			Clopote Biserica Ortodoxă Borșa	MILAC MIHAI	PAROHIA ORTODOXĂ BORȘA	Clopotar	0767522296
			Clopote Biserica Greco-Catolică Borșa	MUREȘAN GHEORGHE	PAROHIA GRECO CATOLICĂ BORȘA	Preot	0740052919
2.	Sat Giula	Avertizarea - alarmarea și evacuarea populației	Clopote Biserica Ortodoxă Giula	MUNTEAN MIHAI	PAROHIA ORTODOXĂ GIULA	Preot	0747185204
		Avertizarea - alarmarea și evacuarea populației	Clopote Biserica Reformată Giula	KALLAI IOANA	S.C. KIP RONIN&PAULA S.R.L.	Administrator	0768330820
3.	Sat Ciumăfaia	Avertizarea - alarmarea și evacuarea populației	Clopote Biserica Ortodoxă Ciumăfaia	PATACHE GHEORGHE	S.C. PATACHE STAR CONSTRUCT S.R.L.	Administrator	0760657923

**Tabel cuprinzând obiectivele care pot fi afectate de producerea unei situații de urgență  
(seism, inundație, alunecare de teren, accident tehnologic etc.).**

**a. INSTITUȚII PUBLICE.**

<b>Nr. crt.</b>	<b>Localitatea</b>	<b>INSTITUȚIA PUBLICĂ</b>	<b>Date contact – telefon fix, mobil, fax, adresa email</b>	<b>Observații</b>
1.	Borșa	Primăria Comunei Borșa	0264355474/0769253430/0264355474 primariaborsa@yahoo.com	
2.	Borșa	Școala Generală Borșa	0264355372/0787735405/0264355372 scoalaborșa@yahoo.com	
3.	Borșa	Grădinița Borșa	0264355/0787572565/0264355474 scoalaborșa@yahoo.com	
4.	Borșa	Spitalul de Boli Psihice Cronice Borșa	0264355287/0764450646/0264355287 office@spitalpsihiatricborșa.com	

**b. OPERATORI ECONOMICI.**

<b>Nr. crt.</b>	<b>Localitatea</b>	<b>OPERATOR ECONOMIC</b>	<b>Date contact - telefon fix, mobil, fax, adresa email</b>	<b>Domeniu de activitate</b>	<b>Observații</b>
1.	Borșa	S.C. AGROIACOB S.R.L.	0741193014	CREȘTEREA ANIMALELOR	
2.	Borșa	S.C. AGROSECARĂ S.R.L.	0762291414	CREȘTEREA ANIMALELOR	
3.	Borșa	S.C. TRANSPAN S.R.L.	0746539322	PANIFICAȚIE	
4.	Borșa	S.C. ANDYMARK S.R.L.	0746067148	COMERȚ	
5.	Borșa	S.C. BOCMAGRA S.R.L.	0746012083	CREȘTEREA ANIMALELOR	
6.	Borșa	S.C. FRAMARK IMPEX S.R.L.	0741379570	COMERȚ/TRANSPORT RUTIER	
7.	Borșa	S.C. GREENCARE S.R.L.	0735836536	COMERȚ	
8.	Borșa	SFINX MAGAZIN UNIVERSAL	0770473515	COMERȚ	
9.	Borșa	MALVA FARM	0264355444	FARMACIE	

**PLANUL DE ANALIZĂ ȘI ACOPERIRE A RISCURILOR LA NIVELUL COMUNEI BORȘA**

10.	Borșa	PFA SECARĂ DOREL VIOREL	0762291414	CREȘTEREA ANIMALELOR	
11.	Borșa	PFA RUS VASILE DANIEL	0744143036	CREȘTEREA ANIMALELOR	
12.	Borșa	IOKOB GHEORGHE PFA	0741193013	CREȘTEREA ANIMALELOR	
13.	Borșa	CURTA MARIA PFA	0752169404	COMERȚ	
14.	Giula	S.C. KIP RONIN&PAULA S.R.L.	0768330820	COMERȚ	
15.	Ciumăfaia	S.C. PATACHE STAR CONSTRUCT.S.R.L.	0760657923	CONSTRUCȚII	

Schema fluxului informațional-decizional.

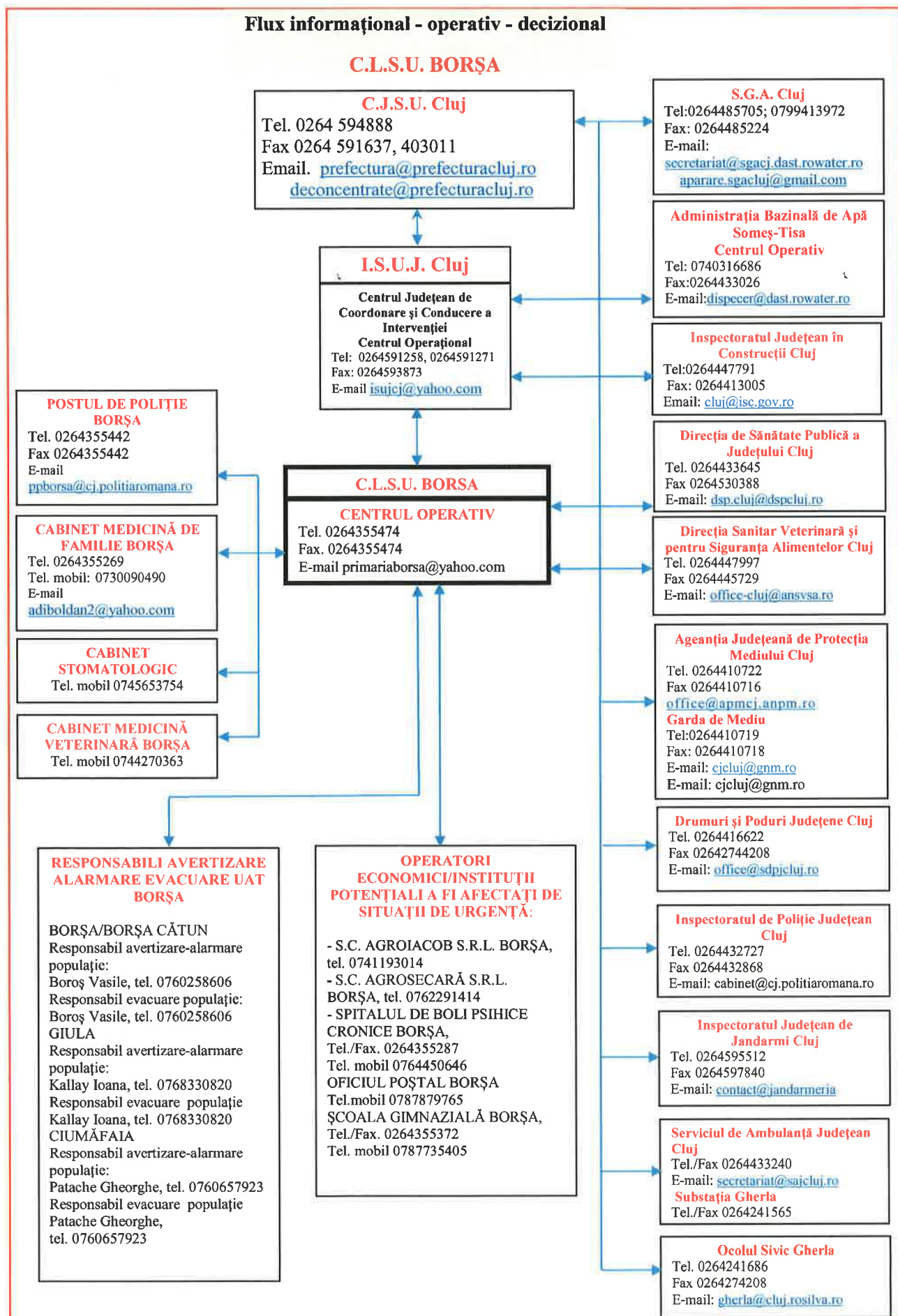

**Locurile /spațiile de evacuare în caz de urgență și dotarea acestora.**

Localitatea: BORȘA.

- Căminul cultural (Căminul Mare) - 200 de locuri de cazare.

Localitatea: GIULA.

- Căminul cultural - 50 de locuri de cazare.

Localitatea: CIUMĂFAIA.

- Căminul Cultural - 50 de locuri de cazare.

Nr. Crt.	Localitatea	Locul de cazare	Capacitate de cazare	Posibilitate preparare hrană
1.	Borșa	Căminul Cultural	200	NU
2.	Giula	Căminul Cultural	50	NU
3.	Ciumăfaia	Căminul Cultural	50	NU

NOTĂ: Asigurarea hranei pentru populația evacuată se realizează prin societățile de profil în baza convențiilor încheiate cu acestea.

*Rapoarte lunare de informare și analiză către prefect.*

CĂTRE,

INSTITUȚIA PREFECTULUI JUDEȚUL CLUJ  
RAPORT DE INFORMARE ȘI ANALIZĂ

- I. Date cu privire la situațiile de urgență produse în sectorul de competență.
  - A. Consecințele asupra instituțiilor, populației, animalelor și bunurilor.
  - B. Concluzii desprinse în urma situațiilor de urgență produse și a intervenției.
- II. Acțiuni planificate, nevoi și solicitări de resurse.
- III. Măsuri necesare în vederea îmbunătățirii activității.

Președinte C.L.S.U.

.....



*Situația resurselor,  
tabelul cu stocul de mijloace și materiale de apărare existente, modul cum se acoperă deficitul din disponibilități locale și cu sprijin de la comitetul pentru situații de urgență ierarhic superior etc..*

Nr. Crt.	Nr. crt. conform Normativului - Cadru	DENUMIREA MATERIALELOR ȘI MIJLOACELOR DE INTERVENȚIE	U.M.	Necesar	Existent la primarie	Deficit	Observații*	T (ani) (durata normata de functionare)
<b>CAP. A - MATERIALE DE APĂRARE</b>								
1	1	Geotextil / Geomembrane	mp.	500	0	500		10
2	10	Scoabe din oțel rotund (Ø 18, 20 cm)	buc.	100	0	100		15
3	12	Pari din lemn rotund c.r. esență tare Ø 8 - 15cm; L=1-3 m.	buc.	50	20	30	propunere	5
4	13	Scânduri de 2,5 cm, L=3-4 m.	mc.	1	0,50	0,50	propunere	8
5	14	Dulapi	mc.	1	0,50	0,50	propunere	8
6	15	Cozi de lemn pentru unelte (rezervă)	buc.	15	15	0	propunere	2-4
7	18	Plasă sârmă (zincată) Ø 2-3 mm.	kg	100	0	100		8
9	19	Saci polipropilena (sau dublati cu polietilena)	buc.	1000	400	600	propunere	8
		Sfoara pentru legat saci	m	500	200	300	propunere	8
10	21	Nisip	mc.	1	1	0		
11	20	Funii subțiri pentru asigurarea oamenilor și uneltelor ø 15-10 mm	kg	10	2	8	propunere	8
12	24	Folii de polietilenă (cantitatea de folie rezultată din aplicarea normativului se va aproviziona eșalonat, câte 1/5 din necesar)	mp.	100	20	80	propunere	4
<b>0</b>								
13	25	Motorină, benzină, lubrifianți, ulei hidraulic si aditivi pentru motorină					De discutat caz punctual, recomandare bcf sau card	
		a) motorina	litri	500	100	400		
		b) benzina	litri	100	100	0		
		c) ulei motor	litri	10	2	8		
		d) ulei transmisie	litri	10	8	2		
		e) ulei hidraulic	litri	100	10	90		
		f) aditivi pentru motorina	litri	10	0	10		
		g) bonuri carburant (BCF)	litri	500	0	500		
<b>CAP. C - MIJLOACE DE INTERVENȚIE</b>								
14	26	Motofierăstraie (drujbe)	buc.	2	2	0	propunere (1 buc.)	2-3
15	27	Motodefrișătoare	buc.	1	1	0		2-3
16	28	Bărci metalice, fibra de sticla sau pneumatice cu rame		1	0	1	Primăriile de la Dunăre sau după caz	8-14
17		a) bărci metalice	buc.	0	0	0	0	
18		b) bărci din fibra de sticla	buc.	0	0	0	0	
19		c) bărci pneumatice cu rame	buc.	0	0	0	0	

**PLANUL DE ANALIZĂ ȘI ACOPERIRE A RISCURILOR LA NIVELUL COMUNEI BORȘA**

20		d) bărci pneumatice cu motor	buc.	0	0	0	0	
21	31	Autoturisme de teren cu două diferențiale dotate cu stații de emisie-recepție și alte echipamente specifice	buc.	1	0	1	0	4-6
22	35	Containere pentru materiale și echipamente de protecție, cazarmament, alimente nealterabile, bucătărie mobilă	buc.	1	0	1	0	10
23	36	Butoaie de tablă 100-200 litri pentru utilaje de intervenție	buc.	5	2	3		6
24	40	Lanterne tubulare mari, lanterne cu acumulatori reincarcabili, felinare electrice 12-24V și (incarcatoare acumulatori, felinare electrice)	buc.	15	2	13	propunere	4-8
25		a) lanterne tubulare mari	buc.	0	0	0	0	
26		b) lanterne cu acumulatori reincarcabili	buc.	15	3	12	propunere	
27		c) felinare electrice 12 - 24V	buc.	0	0	0	0	
28		d) accesorii de rezerva (incarcatori acumulatori)	buc.	4	1	3	propunere	
29	41	Canistre de 10-20 litri	buc.	2	1	1		
30	44	Cazmale cu cozi	buc.	15	5	10	propunere	2-4
31	45	Lopeți cu cozi	buc.	15	5	10	propunere	2-4
32	46	Târânoape cu cozi	buc.	10	2	8	propunere	2-4
33	47	Sape cu cozi	buc.	10	4	6	propunere	2-4
34	48	Furci de fier cu cozi	buc.	5	4	1	propunere	2-4
35	49	Căngi de fier cu cozi	buc.	5	0	5		2-4
36	50	Roabe metalice cu roți pe pneuri sau targi de lemn						2-4
37		a) roabe metalice cu roți pe pneuri	buc.	5	1	4	propunere	
38	52	Ciocane	buc.	2	2	0	propunere	2-4
39	53	Clește de cuie combinat	buc.	2	1	1	propunere	2-4
40	54	Patent izolant	buc.	2	1	1	propunere	2-4
41	55	Barde pentru cioplit și topoare	buc.	5	2	3	propunere	2-4
42	56	Găleți pentru apă sau bidoane din plastic						2-4
43		a) găleți pentru apă	buc.	2	2	0	propunere	
44		b) bidoane din plastic	buc.	2	2	0		
45		c) cani pentru apă	buc.	15	0	15		
46	66	Telefoane mobile, stații radio portabile, repetor portabil						2-4
47		a) telefoane mobile	buc.	2	0	2		
48		b) stații portabile	buc.	2	0	2		
49		c) repetor portabil	buc.	0	0	0		
50	74	Ruleta 20 – 50 m.	buc.	2	1	1	propunere	8
51	75	Pluviometre	buc.	1	0	1		8
52	76	Sirene, difuzoare pentru alarmă, inclusiv materiale necesare montării; portavoce						8-12
53		a) sirene	buc.	0	0	0		
54		b) difuzoare pentru alarma	buc.	0	0	0		
55		c) portavoce	buc.	1	0	1		

**PLANUL DE ANALIZĂ ȘI ACOPERIRE A RISCURILOR LA NIVELUL COMUNEI BORȘA**

56	77	Set miră (piloti din profil metalic tip U/I si placi de mira pentru un ecart de nivel de max. 6 m)	buc.	2	0	2		8
57	80	Motopompe cu anexe si 150 m conducta sau furtun		2	2	0	propunere (1 buc.)	5-9
58		a) motopompe cu anexe si 150 m conducta sau furtun de 500 - 2000 l/min	buc.	2	2	0	propunere (1 buc.)	
59		b) motopompe cu anexe si 150 m conducta sau furtun de 2000 - 5000 l/min	buc.	0	0	0		
60		c) motopompe cu anexe si 150 conducta sau furtun de 5000 - 20000 l/min	buc.	0	0	0		
61	81	Motocositori	buc.	1	1	0		6-10
62	82	Utilaje terasiere, din care :						
63		a) buldozer	buc.	1	0	1		6-8
64		b) buldoexcavator	buc.	1	1	0		6-8
65		c) excavator	buc.	1	0	1		6-8
66		d) autogreder	buc.	1	0	1		6-8
67	83	Tractor articulat forestier (TAF) pentru tractarea plutitorilor mari + cablu flexibil, tractor rutier		1	0	1		
68		a) tractor articular forestier (TAF) pentru tractarea plutitorilor mari + cablu flexibil	buc.	0	0	0		5-9
69		b) tractor rutier cu remorca	buc.	1	1	0		4-6
70	84	Autobasculanta pentru transport materiale de interventie	buc.	1	0	1		4-6
71	86	Autoutilitara 4x4 pentru transport persoane si materiale						4-8
72			buc.	1	1	0		
73	88	Incarcatoare tip IFRON, Wolla	buc	1	0	1		4-8
74	89	Miniutilaj multifunctional (cu brat pentru sapare santuri, foreza, freza de zapada, plug de zapada, lama de buldozer, grafie pentru deblocare poduri plutitori)	buc.	1	1	0		8
75	90	Remorca auto tractata de capacitate mica / peridoc	buc.	1	0	1		4-6
76	96	Grupuri electrogene (portabile) cu anexe pentru iluminat	buc.	2	1	1	propunere	6-10
77	98	Reflectoare (faruri, cablu izolat pentru rețeaua de reflectoare); - cablu pentru iluminat						4-8
78		a) reflectoare (faruri)/proiectoare cu stativ	buc.	4	1	3	propunere	
79		c) cabluri pentru iluminat	m	100	50	50	propunere	
80		d) becuri de iluminat	buc.	4	4	0	propunere	
81	103	Paturi pliante echipate cu saltele, perne si 2 seturi de paturi si lenjerie/pat						
82		a) paturi pliante	buc.	10	0	10		3-5
83		b) saltele	buc.	10	0	10		3-5
84		c) perne	buc.	10	0	10		2
85		d) pături	buc.	10	0	10		2
86		e) set lenjerie	buc.	10	0	10		2

**PLANUL DE ANALIZĂ ȘI ACOPERIRE A RISCURILOR LA NIVELUL COMUNEI BORȘA**

87	104	Cizme de cauciuc						
88		a) cizme cauciuc	per	10	6	4	propunere	2
89		b) cizme cauciuc sold	per	10	4	6	propunere	2
90	105	Mantale (pelerine) de ploaie cu gluga	buc.	10	6	4	propunere	3
91	107	Veste si colaci de salvare					Unde sunt bărci	
92		a) veste de salvare	buc.	10	0	10		2
93		b) colaci de salvare	buc.	10	0	10		2
<b>CAP. D - MATERIALE SI MIJLOACE DIVERSE</b>								
94	109	Trusa medicala de prim ajutor	buc.	2	1	1	propunere	1
<b>CAP. E - MATERIALE ȘI MIJLOACE PENTRU INTERVENȚIE LA GHEȚURI</b>								
95	117	Rângi de fier 2-4 m lungime	buc.	5	1	4	propunere	15
96	120	Scări din lemn 4-6 ml	buc.	1	1	0	propunere	3-5
97	122	Cuie de diferite mărimi	kg	5	4	1	propunere	8
98	123	Sârmă neagră	m	50	30	20	propunere	8
<b>CAP. F - MATERIALE ȘI MIJLOACE DE INTERVENȚIE PENTRU COMBATAREA EFECTELOR POLUĂRILOR ACCIDENTALE</b>								
99	130	Sistem de colectare materiale poluant						
		a) vidanje	buc	1	0	1		10
100	137	Pânza hessiană	m	100	0	100		2
101	138	Baloți paie	buc.	50	10	40	propunere	
102	139	Cângi cu cozi tip P.S.I.	buc.	5	1	4	propunere	8
103	140	Măști de gaze	buc.	5	2	3	propunere	8
104	141	Recipienți stocare materiale recuperate 100 - 200 litri	buc.	1	1	0		
105	146	Funie sintetică	m	50	50	0	propunere	8

**Componența Comitetului Local pentru Situații de Urgență al comunei Borșa.**

Nr. crt.	Nume și prenume	Funcția în C.L.S.U.	Funcția și instituția unde lucrează		Adresa instituției	Telefon Fix Serviciu	Fax Serviciu	Telefon mobil	Adresa de email
			Funcția	Instituția					
1	SECARĂ MARIANA	Președinte	Primar	Primăria comunei Borșa	Borșa, nr. 262	0264/355474	0264/355474	0769253430	<a href="mailto:primariaborsa@yahoo.com">primariaborsa@yahoo.com</a>
2	MORARIU VASILE	Vice-președinte	Viceprimar	Primăria comunei Borșa	Borșa, nr. 262	0264/355474	0264/355474	0760258622	<a href="mailto:primariaborsa@yahoo.com">primariaborsa@yahoo.com</a>
3	BACIU TATIANA	Membru	Secretar general	Primăria comunei Borșa	Borșa, nr. 262	0264/355474	0264/355474	0756819645	<a href="mailto:primariaborsa@yahoo.com">primariaborsa@yahoo.com</a>
4	BODOCAN PETRU	Membru	Contabil șef	Primăria comunei Borșa	Borșa, nr. 262	0264/355289	0264/355474	0760258625	<a href="mailto:primariaborsa@yahoo.com">primariaborsa@yahoo.com</a>
5	SPĂȚAR VICTOR	Membru	Consilier personal	Primăria comunei Borșa	Borșa, nr. 262	0264/355474	0264/355474	0744350859	<a href="mailto:primariaborsa@yahoo.com">primariaborsa@yahoo.com</a>
6	BOROȘ VASILE	Membru	Inspector taxe și impozite	Primăria comunei Borșa	Borșa, nr. 262	0264/355289	0264/355474	0760258606	<a href="mailto:primariaborsa@yahoo.com">primariaborsa@yahoo.com</a>
7	BOANCA IOAN	Membru	Consilier Juridic	Primăria comunei Borșa	Borșa, nr. 262	0264/355474	0264/355474	0766643384	<a href="mailto:primariaborsa@yahoo.com">primariaborsa@yahoo.com</a>
8	VULTUR IOAN	Membru	Inginer	Primăria comunei Borșa	Borșa, nr. 262	0264/355474	0264/355474	0787428406	<a href="mailto:primariaborsa@yahoo.com">primariaborsa@yahoo.com</a>
9	BORZ FELICIAN	Membru	Referent situații de urgență	Primăria comunei Borșa	Borșa, nr. 262	0264/355474	0264/355474	0745037635	<a href="mailto:primariaborsa@yahoo.com">primariaborsa@yahoo.com</a>
10	OȘAN FLORIN	Membru	Șef de post	Postul de Poliție Borșa	Borșa, nr. 106	0264/355442	0264/355442	0741171338	<a href="mailto:ppborsa@cj.politiaromana.ro">ppborsa@cj.politiaromana.ro</a>
11	VARGA CIPRIAN	Membru	Director	Școala Gimnazială Borșa	Borșa, nr. 536	0264/355372	0264/355372	0787735405	<a href="mailto:scoalaborsa@yahoo.com">scoalaborsa@yahoo.com</a>
12	TĂMAȘ AURICA	Membru	Manager	Spitalul de Boli Psihice Cronice Borșa	Borșa, nr. 258	0264/355287	0264/355287	0764450646	<a href="mailto:office@spitalpsihiatricborsa.ro">office@spitalpsihiatricborsa.ro</a>
13	BOLDAN ADRIANA	Membru	Medic de familie	Cabinet de Medicină de Familie	Borsa, nr. 242	0264/355269		0730090490	<a href="mailto:adiboldan2@yahoo.com">adiboldan2@yahoo.com</a>
14	MOLDOVAN CRISTIAN	Membru	Medic veterinar	Cabinet de Medicină Veterinară Borșa	Borșa, nr. 105			0744270363	<a href="mailto:moldovan_cristianaurelian@yahoo.com">moldovan_cristianaurelian@yahoo.com</a>
15	CURTA IOAN	Membru	Patron	Curta Maria IIF	Borșa, nr. 522			0752169404	
16	SECARĂ DOREL VIOREL	Membru	Fermier	S.C. Agrosecară S.R.L.	Borșa, nr. 337			0762291414	
17	TĂMAȘ SIMION	Membru	Patron	S.C. Traspan S.R.L.	Borșa, nr. 329			0746539322	
18	IOKOB IOAN	Membru	Fermier	S.C. Agroiacob S.R.L.	Borșa, nr. 541			0741193012	

**PLANUL DE ANALIZĂ ȘI ACOPERIRE A RISCURILOR LA NIVELUL COMUNEI BORȘA**

19	IOKOB ALEXANDRU	Membru	Fermier	S.C. Agroiacob S.R.L.	Borșa, nr. 212			0741691381	
20	IOKOB MIHAI	Membru	Fermier	S.C. Agroiacob S.R.L.	Borșa, nr. 280			0741193014	
21	COTĂRLĂ VASILE	Membru	Director Administrativ	Spitalul de Boli Psihice Cronice Borșa	Borșa, nr. 258	0264/ 355287	0264/ 355287	0741181297	<a href="mailto:office@spital&lt;br/&gt;psihiatricborsa.&lt;br/&gt;ro">office@spital psihiatricborsa. ro</a>
22	BURCĂ VASILE	Consultant	Instalator	Spitalul de Boli Psihice Cronice Borșa	Borșa, nr. 258	0264/ 355287	0264/ 355287	0747463215	<a href="mailto:office@spital&lt;br/&gt;psihiatricborsa.&lt;br/&gt;ro">office@spital psihiatricborsa. ro</a>
23	CHIOREAN SORIN	Consultant	Infirmier	Spitalul de Boli Psihice Cronice Borșa	Borșa, nr. 258	0264/ 355287	0264/ 355287	0747454504	<a href="mailto:office@spital&lt;br/&gt;psihiatricborsa.&lt;br/&gt;ro">office@spital psihiatricborsa. ro</a>
24	BOCHIȘ ADRIAN	Consultant	Infirmier	Spitalul de Boli Psihice Cronice Borșa	Borșa, nr. 258	0264/ 355287	0264/ 355287	0764470264	<a href="mailto:office@spital&lt;br/&gt;psihiatricborsa.&lt;br/&gt;ro">office@spital psihiatricborsa. ro</a>
25	BOCHIȘ MIRCEA	Consultant	Electrician	Pensionar	Borșa, nr. 248			0769242229	

**Componența Serviciului Voluntar pentru Situații de Urgență al comunei Borșa.**

Nr. crt.	Nume și prenume	Funcția în S.V.S.U.	Funcția și instituția unde lucrează		Funcția și instituția unde lucrează	Telefon Fix Serviciu	Fax Serviciu	Telefon mobil
			Funcția	Funcția				
1	Borz Felician Remus	Șef Serviciu	Referent Situații de Urgență	Primăria Comunei Borșa	Cluj-Napoca	0264/355474	0264/355474	0745037635

**COMPARTIMENT PENTRU PREVENIRE**

1	Spătar Victor	Șef Compartiment	Consilier personal	Primăria Comunei Borșa	Borșa	0264/355474	0264/355474	0744350859
2	Pop Alexandru	Specialist pentru Prevenire	Buldo-excavatorist	Primăria Comunei Borșa	Borșa	0264/355474	0264/355474	0769594729
3	Kallai Ioana	Specialist pentru Prevenire	Administrator	S.C. KIP RONIN&PAULA S.R.L.	Giula			0768330820
4	Patache Gheorghe	Specialist pentru Prevenire	Administrator	S.C. PATACHE STAR CONSTRUCT.S.R.L.	Ciumăfaia			0760657923

**ECHIPA SPECIALIZATĂ STINGERE INCENDII BORȘA**

1	Chiorean Sorin	Șef echipă	Infirmier	Spitalul de Boli Psihice Cronice Borșa	Borșa	0264/355287	0264/355287	0747454504
2	Pop Alexandru	Membru	Buldo-excavatorist	Primăria Comunei Borșa	Borșa	0264/355474	0264/355474	0769594729
3	Pop Marius Călin	Membru	Mecanic		Borșa			0766401368
4	Mărginean Simion	Membru	Infirmier	Spitalul de Boli Psihice Cronice Borșa	Borșa	0264/355287	0264/355287	0742831179
5	Hui Gheorghe	Membru	Portar	Spitalul de Boli Psihice Cronice Borșa	Borșa	0264/355287	0264/355287	0740394841
6	Bochiș Gheorghe	Membru	Portar	Spitalul de Boli Psihice Cronice Borșa	Borșa	0264/355287	0264/355287	0742821316
7	Bochiș Sergiu	Membru	Fermier	Spitalul de Boli Psihice Cronice Borșa	Borșa Cătun	0264/355287	0264/355287	0747947995

**ECHIPA SPECIALIZATĂ STINGERE INCENDII GIULA**

1	Petrar Daniel	Șef echipă specializată	Agricultor		Giula			0745415186
2	David Ioan	Membru	Agricultor		Giula			0768330820
3	Kallai Ioana	Membru	Administrator	S.C. KIP RONIN&PAULA S.R.L.	Giula			0768330820

**ECHIPA SPECIALIZATĂ STINGERE INCENDII CIUMĂFAIA**

1	Cuibuș Gheorghe	Șef echipă	Guard	Primăria comunei Borșa	Ciumăfaia	0264/355474	0264/355474	0741583442
2	Domocuș	Membru	Muncitor	S.C. ONCOS S.A.	Ciumăfaia			0744662986

**PLANUL DE ANALIZĂ ȘI ACOPERIRE A RISCURILOR LA NIVELUL COMUNEI BORȘA**

	Adrian			Punctul de Lucru Jucu				
3	Patache Gheorghe	Membru	Administrator	S.C. PATACHE STAR CONSTRUCT.S.R.L.	Ciumăfaia			0760657923

**ECHIPA SPECIALIZATĂ AVERTIZARE**

1	Tămaș Daniel	Șef echipă	Funcționar	Spitalul de Boli Psihice Cronice Borșa	Borșa			0771065198
2	Bochiș Ovidiu	Membru	Fermier		Borșa Cătun			0749893416
3	Bodocan Petru	Membru	Contabil șef	Primăria comunei Borșa	Borșa			0760258625
4	Tămaș Valentin	Membru	Muncitor	Școala Gimnazială Borșa	Borșa	0264/ 355372	0264/ 355372	0743547055

**ECHIPA SPECIALIZATĂ ALARMARE**

1	Boroș Vasile	Șef echipă	Inspector taxe și impozite	Primăria Comunei Borșa	Borșa	0264/ 355474	0264/ 355474	0760258606
2	Milac Mihai	Membru	Clopotar	Biserica Ortodoxa	Borșa			0767522296
3	Mureșan Gheorghe	Membru	Preot	Biserica Catolică	Borșa			0740052919
4	Kallai Ioana	Membru	Administrator	S.C. KIP RONIN&PAULA S.R.L.	Giula			0768330820
5	Muntean Mihai	Membru	Preot	Biserica Ortodoxă	Giula			0747185204
6	Patache Gheorghe	Membru	Administrator	S.C. PATACHE STAR CONSTRUCT.S.R.L.	Ciumăfaia			0760657923

**ECHIPA SPECIALIZATĂ CĂUTARE**

1	Burcă Vasile	Șef echipă	Instalator	Spitalul de Boli Psihice Cronice Borșa	Borșa	0264/ 355287	0264/ 355287	0747463215
2	Pop Liviu	Membru	Infirmier	Spitalul de Boli Psihice Cronice Borșa	Borșa	0264/ 355287	0264/ 355287	0749221614
3	Zburlea Laurențiu	Membru	Infirmier	Spitalul de Boli Psihice Cronice Borșa	Borșa	0264/ 355287	0264/ 355287	0740904988

**ECHIPA SPECIALIZATĂ SALVARE**

1	Crișan Moldovan Flavia	Șef echipa	Medic psiholog	Spitalul de Boli Psihice Cronice Borșa	Borșa	0264/ 355287	0264/ 355287	0769695236
2	Chișu Nicoleta	Membru	Asistent medical	Spitalul de Boli Psihice Cronice Borșa	Borșa	0264/ 355287	0264/ 355287	0787751801
3	Crișan Moldovan Liviu	Membru	Asistent medical	Spitalul de Boli Psihice Cronice Borșa	Borșa	0264/ 355287	0264/ 355287	0742257932
4	Suciu Petru	Membru	Îngrijitor	Spitalul de Boli Psihice Cronice Borșa	Borșa	0264/ 355287	0264/ 355287	0787766339

**ECHIPA SPECIALIZATĂ ALARMARE**

1	Boroș Vasile	Șef echipă	Inspector taxe și impozite	Primăria Comunei Borșa	Borșa	0264/ 355474	0264/ 355474	0760258606
---	--------------	------------	----------------------------	------------------------	-------	-----------------	-----------------	------------



**PLANUL DE ANALIZĂ ȘI ACOPERIRE A RISCURILOR LA NIVELUL COMUNEI BORȘA**

2	Milac Mihai	Membru	Clopotar	Biserica Ortodoxa	Borșa			0767522296
3	Mureșan Gheorghe	Membru	Preot	Biserica Catolică	Borșa			0740052919
4	Kallai Ioana	Membru	Administrator	S.C. KIP RONIN&PAULA S.R.L.	Giula			0768330820
5	Muntean Mihai	Membru	Preot	Biserica Ortodoxă	Giula			0747185204
6	Patache Gheorghe	Membru	Administrator	S.C. PATACHE STAR CONSTRUCT.S.R.L.	Ciumăfaia			0760657923

**ECHIPA SPECIALIZATĂ EVACUARE**

1	Iokob Mihai	Șef echipă	Fermier	S.C. Agroiacob S.R.L.	Borșa			0741193014
2	Ciacoi Pop Ioan Florin	Membru	Agricultor		Borșa			0786083616
3	Pustan Ioan	Membru	Muncitor		Borșa			0762275068

**Componența Centrului Operativ cu Activitate Temporară al U.A.T. Borșa.**

Nr. crt.	Nume și prenume	Funcția în COAT	Funcția și instituția unde lucrează		Adresa instituției	Telefon Fix Serviciu	Fax Serviciu	Telefon mobil	Adresa de email
			Funcția	Instituția					
1.	BACIU TATIANA	Șef Centru Operativ	secretar general	Primăria comunei Borșa	Borșa, str. Principală, nr. 262	0264/355474	0264/355474	0756819645	<a href="mailto:primaria_borsa@yahoo.com">primaria_borsa@yahoo.com</a>
2.	MORARIU VASILE	Membru	Vice-primar	Primăria comunei Borșa	Borșa, str. Principală, nr. 262	026/4355474	0264/355474	0760258622	<a href="mailto:primaria_borsa@yahoo.com">primaria_borsa@yahoo.com</a>
3.	BORZ FELICIAN	Membru	referent situații de urgență	Primăria comunei Borșa	Borșa, str. Principală, nr. 262	026/4355474	0264/355474	0745037635	<a href="mailto:primaria_borsa@yahoo.com">primaria_borsa@yahoo.com</a>
4.	BOANCĂ IOAN	Membru	consilier juridic	Primăria comunei Borșa	Borșa, str. Principală, nr. 262	0264/355474	0264/355474	0766643384	<a href="mailto:primaria_borsa@yahoo.com">primaria_borsa@yahoo.com</a>
5.	VULTUR IOAN	Membru	inginer	Primăria comunei Borșa	Borșa, str. Principală, nr. 262	0264/355474	0264/355474	0787428406	<a href="mailto:primaria_borsa@yahoo.com">primaria_borsa@yahoo.com</a>
6.	BOROȘ VASILE	Membru	referent contabil	Primăria comunei Borșa	Borșa, str. Principală, nr. 262	0264/355289	0264/355474	0760258606	<a href="mailto:primaria_borsa@yahoo.com">primaria_borsa@yahoo.com</a>

*Model de raport operativ privind efectele fenomenelor hidrometeorologice periculoase.*

COMITETUL LOCAL PENTRU SITUAȚII  
DE URGENȚĂ AL COMUNEI BORȘA

Aprobat  
Președinte C.L.S.U. BORȘA

Primar

Nr. .... /.....

.....

CĂTRE,

- INSPECTORATUL PENTRU SITUAȚII DE URGENȚĂ AL JUDEȚULUI CLUJ
- CENTRUL OPERATIV PENTRU SITUAȚII DE URGENȚĂ DIN CADRUL SGA CLUJ
- INSTITUȚIA PREFECTULUI JUDEȚUL CLUJ

**RAPORT OPERATIV NR (1,2,3...etc.)/...(data)... ora .....**  
**PRIVIND EFECTELE FENOMENELOR HIDROMETEOROLOGICE**  
**PERICULOASE**  
**PRODUSE ÎN DATA DE .....**

**1. SITUAȚIA HIDROMETEOROLOGICĂ**

*Modul în care s-a produs fenomenul hidrometeorologic periculos (cantități cumulate de precipitații căzute pe întreaga perioadă de producere a acestora, cantități totale de precipitații cumulate cu echivalentul în apă al stratului de zăpadă existent, revărsări cursuri de ape, blocaje ghețuri, scurgeri de pe versanți), pe localități și râuri, de la un raport la altul.*

**2. SITUAȚIA PAGUBELOR PRODUSE (estimativ-fizic):**

Nr. Crt.	Bazin hidrografic, municipiul, orașul, comuna/localități aparținătoare/	Curs de apă pe fiecare comună și localitate aparținătoare	Pagube estimate			Cauzele afectării pe fiecare localitate în parte
			Denumire	U.M.	Fizic	Tendinta fenomenului hidrometeorologic crestere/stationare/descrestere
	<b>U.A.T. BORȘA</b> <b>Cod Siruta:</b>					
	Sat/Cartier  Pagubele vor fi defalcate pe fiecare sat/cartier în parte și pe fiecare cauză în parte respectiv curs de apă (râu, pârâu, torent cu denumire),		Victime omenești	nr.		- revărsare râu, pârâu, vale nepermanentă (nominalizarea acestora);  - scurgeri de pe versanți, torenți (nominalizarea
Persoane sinistrate			nr.			
Persoane accidentate sau afectate de imbolnaviri pe timpul producerii fenomenului periculos			nr.			
Case afectate din						

scurgeri de pe versanți	care:			acestora);
	- distruse	nr.		
	- avariate	nr.		- blocaje de ghețuri /plutitori;
	- inundate	nr.		- bălțiri, ape interne;
	Anexe gospodărești (inclusiv beciuri), din care			
	- distruse:	nr.		- accident dig, baraj (denumire, administrator);
	- avariate:	nr.		
	-inundate:	nr.		
	Obiective sociale și administrative (se menționează școala, grădinița, biserica, spitalul, primăria, lăcas de cult etc.)	nr.		- incapacitate de preluare a rețelei de canalizare (precipitații importante cantitativ)
	Obiective economice	nr.		
	Obiective culturale	nr.		
	Zone protejate	nr.		
	Poduri	nr.		
	Podete si traversari pietonale	nr.		- alunecări de teren cu blocarea albiei
	Drumuri Nationale	km		
	Drumuri judetene	km		
	Drumuri Comunale	km		- alte cauze
	Strazi	km		
	Drum forestier si agricol	km		
	Cai ferate	km		
	Teren arabil	ha		
	Sere si solarii	mp		
	Pășuni, fânețe	ha		
	Păduri	ha		
	Rețele de alimentare cu apă, canalizare	km		
	Surse de alimentare cu apa in sistem centralizat	nr.		
	Uzine de apa	nr.		
	Statii de epurare	nr.		
	Fântâni	nr.		
	Animale moarte	nr.		
Construcții hidrotehnice afectate (cu menționarea denumirii, capacităților, deținătorului)	nr.			
Rețele electrice, telefonice, alte rețele de comunicatii	km			

		Rețele alimentare cu gaze naturale	km	
		Pagube produse de poluări accidentale generate de inundații (cursuri de apă, prize de apă, altele)	nr.	
		Alte pagube		
TOTAL U.A.T.  Nr. total de localități afectate (sat/cartier)		Victime omenești	nr.	
		Persoane sinistrate	nr.	
		Persoane accidentate sau afectate de îmbolnăviri pe timpul producerii fenomenului periculos	nr.	
		Case afectate din care:		
		- distruse	nr.	
		- avariate	nr.	
		- inundate	nr.	
		Anexe gospodărești (inclusiv beciuri), din care		
		- distruse:	nr.	
		- avariate:	nr.	
		- inundate:	nr.	
		Obiective sociale și administrative (se menționează școala, grădinița, biserica, spitalul, primăria, lăcaș de cult etc.)	nr.	
		Obiective economice	nr.	
		Obiective culturale	nr.	
		Zone protejate	nr.	
		Poduri	nr.	
		Podete și traversări pietonale	nr.	
		Drumuri Naționale	km	
		Drumuri județene	km	
		Drumuri Comunale	km	
		Strazi	km	
		Drum forestier și agricol	km	
		Cai ferate	km	
		Teren arabil	ha	
		Sere și solarii	mp	
		Pășuni, fânețe	ha	
		Păduri	ha	
Rețele de alimentare cu apă, canalizare	km			

			Surse de alimentare cu apa in sistem centralizat	nr.		
			Uzine de apa	nr.		
			Statii de epurare	nr.		
			Fântâni	nr.		
			Animale moarte	nr.		
			Construcții hidrotehnice afectate (cu menționarea denumirii, capacităților, deținătorului)	nr.		
			Rețele electrice, telefonice, alte rețele de comunicatii	km		
			Rețele alimentare cu gaze naturale	km		
			Pagube produse de poluari accidentale generate de inundatii (cursuri de apa, prize de apa, altele)	nr.		
			Alte pagube			

**3. MĂSURILE LUATE DE CĂTRE TOATE STRUCTURILE IMPLICATE ÎN GESTIONAREA SITUAȚIILOR DE URGENȚĂ GENERATE DE RISCURILE SPECIFICE:**

*(avertizarea populației, forțe de intervenție care acționează cu specificarea numărului și tipului acestora, evacuarea populației, cazare, alimentare cu apă potabilă a sinistraților și obiecte de primă necesitate).*

**Întocmit  
Agent inundații**

.....



**Model de raport operativ pentru secetă.**

**COMITETUL LOCAL PENTRU SITUAȚII DE URGENȚĂ AL COMUNEI BORȘA**  
Nr. ....../data .....

Către,

**Centrul Operativ pentru Situații de Urgență al Sistemului de Gospodărire a Apelor CLUJ**  
**Inspectoratul pentru Situații de Urgență "Avram Iancu" al Județului CLUJ**

**RAPORT OPERATIV NR (1,2,3...etc.)/....(data).... ora .....**  
**PENTRU SECETĂ ÎNREGISTRATĂ ÎN PERIOADA .....**

**A. SITUAȚIA HIDROMETEOROLOGICĂ, RÂURI/SECTOARE DE RÂURI SECATE.****B. APLICAREA PLANULUI DE RESTRICȚII ȘI FOLOSIRE A APEI ÎN PERIOADE DEFICITARE**

(dacă a fost aplicat planul de restricții și folosire a apei în perioade deficitare, debitele minime înregistrate în secțiunile de control care au determinat restricțiile, folosințele de apă restricționate, măsuri de raționalizare)

Secțiunea de monitorizare	Debit înregistrat în secțiune (m <sup>3</sup> /s)	Data/ora	Debit minim necesar folosințelor din aval (m <sup>3</sup> /s)	Observații

**C. ASIGURAREA NECESARULUI DE APĂ ÎN LOCALITĂȚILE CARE DISPUN DE SISTEME CENTRALIZATE DE ALIMENTARE CU APĂ (raportul operativ va face referire doar la localitățile afectate de secetă care dispun de sisteme centralizate de alimentare cu apă)**

Nr. crt.	Comuna	Localitatea (cod siruta)	Sursa alimentare (curs de apă, priza de apă, foraje, izvor)	Program de funcționare cu restricții	Populația totală a localității Nr. locuitori	Populația afectată Nr. locuitori	Cauzele

**D. ASIGURAREA NECESARULUI DE APĂ ÎN LOCALITĂȚILE CARE NU DISPUN DE SISTEME**

**CENTRALIZATE DE ALIMENTARE CU APĂ (raportul operativ va face referire doar la localitățile afectate de secetă care dispun doar de surse individuale-fântâni)**

Nr. crt.	Comuna	Localitatea	Nr. total de fântâni	din care: nr. fântâni secate
1				

În situația în care în care toată populația din localitate nu este racordată la sistemul centralizat de alimentare cu apă, localitatea va fi raportată atât la Cap. C cât și la Cap. D

**ASIGURAREA NECESARULUI DE APĂ ÎN LOCALITĂȚILE CARE NU DISPUN DE SISTEME CENTRALIZATE DE ALIMENTARE CU APĂ**

Măsuri întreprinse la nivelul Comitetului Local pentru Situații de Urgență:

.....  
**E. COLABORAREA CU ȚĂRILE VECINE.**

.....  
**PREȘEDINTE C.L.S.U. BORȘA  
PRIMAR**  
.....

**ÎNTOCMIT**  
Agent de inundații  
.....

**Situația cu mijloacele de transport existente în comuna Borșa care pot fi folosite în caz evacuare.**

Nr. Crt.	Denumirea mijlocului de transport	Nr. buc.	Proprietarul	Adresa și numărul de telefon	Observații (nr. de înregistrare al convenției încheiate dacă există)
1.	Autoturism	1	Primăria comunei Borșa	Borșa, nr. 262	-
2.	Autoturism	1	Primăria comunei Borșa	Borșa, nr. 262	-
3.	Microbuz	1	Primăria comunei Borșa	Borșa, nr. 262	-
4.	Tractor cu remorcă	1	Primăria comunei Borșa	Borșa, nr. 262	-
5.	Tractor cu remorcă	1	S.C. AGROIACOB S.R.L.	Borșa, nr. 280	Nr. 5191 din 06.12.2021
6.	Tractor cu remorcă	1	S.C. TRANSPAN S.R.L.	Borșa, nr. 337	Nr. 5190 din 06.12.2021

***Planificarea exercițiilor/aplicațiilor conform reglementărilor tehnice specifice.***

- bilunar - în cadrul S.V.S.U.;
- trimestrial - cu instituțiile și operatorii economici din sectorul de competență;
- anual - sub coordonarea Inspectoratului pentru Situații de Urgență "Avram Iancu" al Județului Cluj.

*Reguli de comportare în cazul producerii unei situații de urgență.*

**CUM SA TE PROTEJEZI ȘI SĂ INTERVII ÎN CAZ DE CUTREMUR**  
**REGULI MINIMALE PENTRU A-ȚI SALVA VIAȚA ÎN CAZUL PRODUCERII UNUI CUTREMUR**

- DESCHIDEȚI UȘILE ȘI DEPĂRTAȚI-VĂ DE FERESTRE SAU BALCOANE;
- ADĂPOSTIȚI-VĂ SUB O GRINDĂ, LÂNGĂ UN PERETE DE REZISTENȚĂ, TOC DE UȘĂ, SUB BIROU SAU O MASĂ SOLIDĂ;
- NU FUGIȚI PE UȘĂ, NU SĂRIȚI PE GEAM, NU ALERGAȚI PE SCĂRI, NU UTILIZAȚI LIFTUL;
- DACĂ SUNTEȚI PE STRADĂ, DEPĂRTAȚI-VĂ DE CLĂDIRI, STÂLPI SAU ALTE OBIECTE AFLATE ÎN ECHILIBRU PRECAR, DEPLASAȚI-VĂ CÂT MAI DEPARTE DE CLĂDIRI, FERIȚI-VĂ DE CĂDEREA TENCUIELILOR, COȘURILOR, PARAPETELOR, EVITAȚI AGLOMERAȚIA, NU ALERGAȚI;
- NU BLOCAȚI STRĂZILE, LĂSAȚI CALE LIBERĂ PENTRU MAȘINILE DE SALVARE, ALE POMPIERILOR ȘI ALE ECHIPELOR DE INTERVENȚIE;
- CÂND SUNTEȚI ÎN MAȘINĂ (ȘI ACEASTA ESTE ÎN MERS) SCOATEȚI MAȘINA ÎNAFARA CAROSABILULUI, OPRIȚI IMEDIAT ȘI RĂMÂNEȚI ÎN MAȘINĂ;
- CÂND MAȘINA ESTE STAȚIONATĂ LÂNGĂ CLĂDIRE, ESTE BINE SĂ PĂRĂSIȚI MAȘINA IMEDIAT ȘI SĂ VĂ ÎNDEPĂRTAȚI DE ACEASTA;
- ASCULTAȚI NUMAI ANUNȚURILE POSTURILOR DE RADIO ȘI TELEVIZIUNE ȘI RECOMANDĂRILE ORGANELOR ÎN DREPT.

**Planuri și proceduri de intervenție.**

În conformitate cu prevederile legale în vigoare, la nivelul comunei Borșa au fost întocmite, avizate/aprobate de către președintele C.L.S.U. astfel:

- *Planul de apărare împotriva inundațiilor, ghețurilor și poluărilor accidentale;*
- *Planul de evacuare în situații de urgență al comunei Borșa;*
- *Planul de pregătire în domeniul situațiilor de urgență care se întocmește anual.*

La producerea sau la iminența producerii unei situații de urgență (indiferent de tipul factorului de risc care a generat-o vor fi parcurse obligatoriu - dacă situația creată impune - următoarele etape ale procedurilor de intervenție:

a) *Informarea* președintelui Comitetului Local pentru Situații de Urgență al comunei Borșa despre iminenta apariție/producere a unei situații de urgență. Informarea se realizează de către Centrul Operativ cu Activitate Temporară din cadrul C.L.S.U. Borșa.

b) *Înștiințarea* - se realizează cu scopul de a activa:

- Centrul Operativ cu Activitate Temporară ;
- Comitetul Local pentru Situații de Urgență Borșa;
- Instituțiile publice și operatorii economici implicați în intervenție;
- Serviciul Voluntar Pentru Situatii de Urgență.

Înștiințarea se realizează la ordinul primarului - președintele Comitetului Local pentru Situații de Urgență Borșa și se realizează de către Centrul Operativ cu Activitate Temporară;

c) *Avertizarea populației* – se execută în scopul prevenirii instalării panicii și pentru a se asigura realizarea măsurilor de protecție și respectarea regulilor de comportare. Populația va fi informată despre situația creată prin sisteme și mijloace tehnice de avertizare și alarmare publică, precum și prin posturile de radio și televiziune de pe teritoriul județului Cluj.

Informarea se realizează la ordinul președintelui Comitetului Local pentru Situații de Urgență Borșa, de către persoana desemnată ca purtător de cuvânt și relații cu mass-media din cadrul primăriei.

d) *Căutarea, cercetarea și evaluarea efectelor negative* - acțiune ce se execută în zona afectată în scopul de a stabili amploarea dezastrului, evoluția și urmările acestuia. Se execută de către structuri specializate, poliție, jandarmi, unitățile militare ale Ministerului Apărării și operatorii economici în colaborare cu forțele din cadrul S.V.S.U. al comunei Borșa. Datele obținute sunt transmise și centralizate la Centrul Operativ cu Activitate Temporară care informează Comitetul Local pentru Situații de Urgență și ulterior Comitetul Județean pentru Situații de Urgență.

e) *Notificarea* - se desfășoară în scopul de a informa eșalonul superior (Comitetul Județean pentru Situații de Urgență Cluj) despre producerea și urmările dezastrului. Activitatea se realizează de către Centrul Operativ cu Activitate Temporară, transmițându-se date despre situația de urgență produsă.

f) *Deblocarea, descarcerarea și salvarea persoanelor* - se desfășoară în zona afectată, de membrii echipei de intervenție din cadrul S.V.S.U., potrivit competențelor, până la sosirea echipajelor profesionale din cadrul I.S.U.J. Cluj, în scopul: - salvării victimelor de sub dărâmături sau din locurile în care au rămas blocate; - deblocarea căilor de acces pentru intervenție și evacuare; - asigurarea condițiilor de supraviețuire (apă, aer, hrană, prim-ajutor medical); - limitarea efectelor situației de urgență; - salvarea bunurilor materiale și animalelor. Acțiunea se desfășoară de către structuri specializate ale instituțiilor prevăzute să intervină la fiecare funcție de sprijin și care vor fi detasate pe teritoriul comunei și vor coopera cu forțele din cadrul S.V.S.U. al comunei.

g) *Evacuarea persoanelor, populației sau bunurilor periclitate* - se execută din zonele afectate în locațiile stabilite prin planurile de evacuare în situații de urgență întocmite la nivelul comitetului local pentru situații de urgență.

Această activitate urmărește cu precădere:

- asigurarea protecției persoanelor cu funcții de conducere din instituțiile publice în locurile în care acestea vor fi evacuate și a pazei noilor sedii de lucru, precum și a reședințelor puse la dispoziție;
- asigurarea locală a măsurilor pentru evacuare;



- evidența populației evacuate;
- asigurarea primirii și cazării persoanelor evacuate;
- instalarea taberelor de sinistrați; - recepția și depozitarea bunurilor evacuate; - evacuarea animalelor;
- evacuarea valorilor culturale importante și a bunurilor de patrimoniu;
- evacuarea valorilor de tezaur; - securitatea și paza zonelor evacuate și a taberelor de sinistrați;
- controlul și dirijarea circulației;
- evacuarea fondului arhivistic local ;

Evacuarea se referă la persoanele rănite sau valide surprinse în zona afectată, la persoanele ale căror locuințe au fost avariate și nu mai pot fi locuite până la refacere, precum și la cele a căror viață poate fi pusă în pericol de situația de urgență produsă. Acțiunea de evacuare se desfășoară pe teritoriul comunei , în spații sau pe terenuri care pot asigura condiții de cazare și hrănire, asistență medicală și socială. Acțiunile se desfășoară de către structuri specializate ale instituțiilor prevăzute să intervină conform funcțiilor de sprijin, repartizate cu responsabilități de monitorizare a pericolelor și riscurilor specifice.

*h) Acordarea asistenței medicale de urgență* - se desfășoară în zona afectată în urma situației de urgență pentru salvarea victimelor și transportul răniților. Participă structuri specializate conform repartiției funcțiilor de sprijin în colaborare cu forțele din cadrul SV.S.U. destinate în acest scop . Acestea amenajează puncte de adunare răniți.

- instalarea P.M.A.;
- asigurarea asistenței medicale pentru structurile de intervenție operativă;
- acordarea asistenței medicale de urgență;
- acordarea primului ajutor premedical (echipajele de prim-ajutor de pe unitățile de descarcerare ale Inspectoratului pentru Situații de Urgență „Avram Iancu” al Județului Bacău);
- triaj - în focar și la P.M.A. - efectuat de specialiști.

Asigurarea cu medicamente și instrumentar medical.

Acțiunea se desfășoară în afara zonei afectate cu scopul de a asigura recuperarea (însănătoșirea) victimelor, prin:

- primirea și trierea răniților aduși de structurile specializate care au acordat ajutorul premedical;
- completarea ajutorului medical al răniților sosiți de la punctele de adunare răniți;
- tratamentul medico-chirurgical de urgență în focar, puncte de adunare răniți și la spital;
- spitalizarea.

Acțiunile se desfășoară de către structuri specializate ale instituțiilor prevăzute să intervină conform funcțiilor de sprijin, repartizate cu responsabilități de monitorizare a pericolelor și riscurilor specifice, în colaborare cu structurile medicale locale .

*i) Prevenirea îmbolnăvirilor în masă* - se desfășoară în zona afectată cât și în afara acesteia în scopul de a asigura prevenirea apariției unor epidemii sau epizootii, ca urmare a prezenței cadavrelor, reziduurilor menajere și altor factori ce prezintă pericol, și constă în: dezinfecție, dezinfecție și deratizare, vaccinări și administrarea unor antidoturi, controlul și supravegherea calității surselor de apă, de alimentare și a factorilor de mediu, interdicții sau restricții de consum, declararea stării de carantină. Acțiunile se desfășoară de către structuri specializate ale instituțiilor prevăzute să intervină conform funcțiilor de sprijin, repartizate cu responsabilități de monitorizare a pericolelor și riscurilor specifice.

*j) Prevenirea și stingerea incendiilor* - se desfășoară în zona afectată în scopul de a asigura:

- prevenirea apariției unor incendii, ca urmare a avarierii/ distrugerii/ suprasolicitării instalațiilor electrice, sau a unor ambalaje cu materiale combustibile;
- localizarea și stingerea incendiilor apărute.

Acțiunile se desfășoară de către structuri specializate ale instituțiilor prevăzute să intervină conform funcțiilor de sprijin, repartizate cu responsabilități de monitorizare a pericolelor și riscurilor specifice în colaborare cu forțele și mijloacele din cadrul S.V.S.U. al comunei.

k) *Asigurarea transportului forțelor și mijloacelor de intervenție, persoanelor evacuate și altor resurse* - se desfășoară în zona afectată și/sau în afara ei, în scopul de a asigura:

- elaborarea concepției privind variantele de transport ale oficialităților care beneficiază de protecție și constituirea parcului de mijloace necesare realizării acesteia;
- asigurarea transportului urban necesar pentru realizarea evacuării;
- stabilirea și pregătirea punctelor de îmbarcare a evacuaților din zonele afectate, în termen de 2 ore de la declararea stării de urgență;
- realizarea graficului de transport și asigurarea mijloacelor necesare pentru efectuarea evacuării, în termen de 6 ore de la declararea stării de urgență;
- asigurarea transportului pentru persoanele și bunurile evacuate;
- supravegherea, fluidizarea și controlul circulației auto;
- controlul și evidența auto-evacuării;
- transportul forțelor și mijloacelor pentru intervenție operativă și asigurarea logistică a acestora;

Acțiunile se desfășoară de către structuri specializate ale instituțiilor prevăzute să intervină conform funcțiilor de sprijin, repartizate cu responsabilități de monitorizare a pericolelor și riscurilor specifice. În colaborare cu forțele de ordine de pe teritoriul comunei.

l) *Paza, ordinea, îndrumarea circulației, restricții de circulație* - se desfășoară în zonele afectate și în afara acestora, în locurile de adunare și cazare ale sinistraților pe itinerariile de deplasare a forțelor de intervenție, în zona de carantină, în scopul de a asigura:

- deplasarea fluentă și rapidă a forțelor și mijloacelor de intervenție;
- desfășurarea eficientă a acțiunilor de transport și evacuare a răniților și sinistraților;
- interzicerea accesului în zona de restricție a persoanelor și mijloacelor neautorizate sau neimplicate în acțiuni de intervenție;
- evitarea pericolelor de accidente de circulație;
- înlăturarea pericolului de înstrăinare a unor bunuri sau valori materiale publice sau particulare;
- evitarea desfășurării unor acțiuni necontrolate care ar putea spori gradul de pericol.

Acțiunile se desfășoară de către structuri specializate ale instituțiilor prevăzute să intervină conform funcțiilor de sprijin, repartizate cu responsabilități de monitorizare a pericolelor și riscurilor specifice, în colaborare cu forțele de ordine și îndrumare a circulației din comuna.

m) *Efectuarea lucrărilor publice și ingineresti de reabilitare la construcțiile, instalațiile și amenajările afectate* - se desfășoară în zona afectată, în scopul de a asigura:

- evaluarea rapidă a stabilității structurilor și stabilirea măsurilor de intervenție în primă urgență la construcțiile vulnerabile și care prezintă pericol public;
- nominalizarea responsabilităților în realizarea măsurilor de intervenție de primă urgență;
- efectuarea lucrărilor publice și ingineresti la construcțiile, instalațiile și amenajările afectate.

Acțiunile se desfășoară de către structuri specializate ale instituțiilor prevăzute să intervină conform funcțiilor de sprijin, repartizate cu responsabilități de monitorizare a pericolelor și riscurilor specifice.

n) *Asigurarea apei și hranei pentru persoanele și animalele afectate sau evacuate* - se desfășoară în zona afectată și în afara ei, în scopul de a asigura:

- asigurarea apei și hranei pentru persoane;
- asigurarea apei și hranei pentru animale;
- verificarea și asigurarea apei potabile, prepararea și distribuirea hranei pentru persoanele afectate sau evacuate.

Acțiunile se desfășoară de către structuri specializate ale instituțiilor prevăzute să intervină conform funcțiilor de sprijin, repartizate cu responsabilități de monitorizare a pericolelor și riscurilor specifice.

o) *Asigurarea energiei pentru iluminat, încălzire și alte utilități* - se desfășoară în zona afectată și în afara ei, în scopul de a asigura:

- asigurarea autonomiei energetice pentru fiecare facilitate critică de răspuns la urgență, pentru minimum 72 ore;
- asigurarea energiei electrice;
- refacerea operativă a avariilor produse în rețelele de transport și distribuție a energiei electrice;
- refacerea operativă a avariilor produse în rețelele de transport și distribuție a gazelor naturale.

Acțiunile se desfășoară de către structuri specializate ale instituțiilor prevăzute să intervină conform funcțiilor de sprijin, repartizate cu responsabilități de monitorizare a pericolelor și riscurilor specifice.

*p) Efectuarea depoluării și decontaminării* - se desfășoară în zona afectată și în afara ei, în scopul de a asigura:

- supravegherea gradului de contaminare în perimetrul raioanelor de intervenție;
- aplicarea măsurilor de limitare a împrăștierei substanțelor poluante sau contaminatoare pentru asigurarea protecției populației surprinse în perimetrul raioanelor de intervenție;
- efectuarea depoluării și decontaminării;
- stabilirea priorităților pentru monitorizarea gradului de contaminare și centralizarea datelor privind contaminarea teritoriului;
- stabilirea priorităților pentru efectuarea decontaminării și depoluării;
- asigurarea operativă a forțelor și mijloacelor de sprijin precum și a materialelor necesare pentru realizarea decontaminării și depoluării populației, căilor rutiere și clădirilor;
- supravegherea gradului de contaminare, evaluarea efectelor asupra sănătății și monitorizarea stării de sănătate a populației;
- efectuarea decontaminării populației;
- realizarea decontaminării animalelor și produselor vegetale și animale;
- supravegherea gradului de contaminare, evaluarea efectelor asupra mediului și depoluarea cursurilor de apă.

Acțiunile se desfășoară de către structuri specializate ale instituțiilor prevăzute să intervină conform funcțiilor de sprijin, repartizate cu responsabilități de monitorizare a pericolelor și riscurilor specifice.

*q) Înhumarea cadavrelor* - se desfășoară în zonele de distrugeri, în timpul acțiunilor de deblocare, prin degajarea și scoaterea cadavrelor de sub dărâmături. Cadavrele se depun temporar într-un loc dinainte stabilit prin planul de evacuare în situații de urgență pe timpul desfășurării acțiunilor de deblocare-salvare, de către conducătorii acțiunilor de intervenție. După identificarea și întocmirea formalităților de deces, cadavrele se înhumează prin grija familiei și/sau a primăriei.

*r) Acordarea de ajutoare de primă necesitate, despăgubiri și asistență socială și religioasă* - se desfășoară în zona afectată și în afara ei, în scopul de a asigura:

- acordarea de ajutoare umanitare de primă necesitate pentru populația afectată;
- asigurarea asistenței umanitare de urgență prin resursele și infrastructura proprie, și/sau prin Crucea Roșie Filiala Cluj;
- acordarea de ajutoare și despăgubiri financiare pentru populație, operatori economici, instituții și unități administrativ-teritoriale afectate;
- stabilirea și aplicarea măsurilor de asistență socială;
- acordarea asistenței religioase și sociale;
- acordarea asistenței psihologice.

***Proceduri de lucru ale Comitetul Local pentru Situații de Urgență Borșa (pentru toate tipurile de situații de urgență produse).***

1. *Asigurarea protecției individuale a membrilor C.L.S.U. Borșa;*
2. *Activarea Comitetului Local pentru Situații de Urgență Borșa;*
3. *Constituirea grupului de lucru, compus din consultanții/experti ai instituțiilor și operatorilor economici cu reprezentare în comitet;*
4. *Informarea despre situația de urgență produsă;*

5. *Verificarea stadiului de activare al sistemului de acțiune:*
    - organisme de conducere;
    - structurile de intervenție;
    - operatorii economici;
    - sursele de risc;
    - furnizorii de resurse.
  6. *Înștiințarea organismelor și celorlalte componente ale sistemului care nu sunt încă activate.*
  7. *Culegerea și analizarea datelor și informațiilor disponibile despre:*
    - caracteristicile situației de urgență;
    - urmările probabile ale acesteia și cele cunoscute la momentul analizei.
  8. *Elaborarea și transmiterea ordinilor preliminare de intervenție pentru executarea unor acțiuni de:*
    - cercetare-căutare și observare;
    - deconectare/întrerupere generală/parțială a distribuției de electricitate.
  9. *Culegerea datelor și informațiilor despre urmările situației produse prin:*
    - sistemul de cercetare-căutare, observare;
    - operatorii economici; - organisme și organizații din județ: Crucea Roșie, Serviciul de Ambulanță, societăți de transport, echipaje de poliție din trafic, etc.
  10. *Analiza situației produse pe teritoriul comunei Borșa, ca urmare a acțiunii factorilor distructivi asupra elementelor expuse:*
    - evaluarea caracterului, gravității și a volumului de distrugeri, pierderi și pagube;
    - distribuția acestora pe zone, operatori economici, instituții publice;
    - compararea cu datele din scenariile predezastru, în vederea planificării intervenției;
    - înscrierea situației pe harta comunei Borșa.
  11. *Culegerea propunerilor pentru inițierea și desfășurarea acțiunilor de intervenție de la membrii comitetului, pe domenii de specialitate, pentru limitarea și înlăturarea urmărilor situației de urgență: - înscrierea propunerilor în jurnalul acțiunilor de intervenție.*
  12. *Stabilirea categoriilor acțiunilor de intervenție, care trebuie să fie executate pentru limitarea și înlăturarea urmărilor, tehnicilor și tehnologiilor de desfășurare a acestora.*
  13. *Stabilirea și repartitia misiunilor de intervenție: - comitetul local pentru situații de urgență; - instituțiile prevăzute în planurile de intervenție/cooperare, specifice tipurilor de risc; - structurile de intervenție din cadrul S.V.S.U. Borșa;*
  14. *Stabilirea termenelor și duratei de desfășurare a acțiunilor de intervenție (după caz).*
  15. *Organizarea și desfășurarea evacuării și cazării sinistraților, conform prevederilor planurilor de evacuare în situații de urgență.*
  16. *Alocarea resurselor umane, materiale și financiare:*
    - repartitia structurilor de intervenție;
    - repartitia specialiștilor pentru supraveghere și control a dezvoltării evenimentelor, a declanșării unor situații de urgență complementare și/sau a declanșării și dezvoltării unor fenomene/evenimente care ar complica/împiedica realizarea acțiunilor de intervenție;
    - repartitia mijloacelor de intervenție de la nivelul comitet local pentru situații de urgență (echipamente, aparatură, unelte, instalații – utilaje, mijloace de transport, etc.).
  17. *Elaborarea ordinului pentru intervenție.*
  18. *Elaborarea ordinului pentru evacuarea și cazarea sinistraților/evacuaților.*
  19. *Transmiterea ordinului către organismele și structurile care urmează să execute acțiuni de localizare și înlăturare a urmărilor.*
- Ordinul se transmite:
- direct la conducătorii formațiilor, prin componenții grupului de lucru;
  - telefonic (telefon, radiotelefoane, fax) și alte mijloace specializate.
20. *Stabilirea nevoilor de sprijin și ajutor:*

Nevoile de sprijin și ajutor sunt date prin deficitul stabilit la alocarea resurselor și se pot referi la:

- formații de intervenție;
- mijloace de intervenție;
- resurse logistice;
- spații de cazare pentru sinistrați.
- asistența pentru rezolvarea unor situații speciale care depășesc posibilitățile comitetului;
- contaminare NBC;
- carantină.

21. *Stabilirea nevoii și condițiilor de introducere a stării de necesitate/urgență în comună* - se execută în funcție de caracterul, gravitatea și volumul de urmări ale situației produse, de capacitatea de a face față acestora cu resursele proprii.

22. *Organizarea coordonării și controlului referitor la:*

- inițierea și desfășurarea acțiunilor de protecție și intervenție;
- evoluția situației în zonele de risc și în zonele de intervenție;
- supravegherea și controlul calității factorilor de mediu;
- pericolul unor dezaastre complementare;
- pericolul unor fenomene/ evenimente care ar complica sau împiedica realizarea acțiunilor de protecție și intervenție.

Ca urmare a acțiunii de coordonare și control, în vederea asigurării eficienței, se mai realizează:

- corectări și completări ale ordinului de intervenție;
- manevre de forțe și mijloace ale structurilor de intervenție.

23. *Organizarea cooperării.*

- între formațiile sistemului de intervenție;
- cu formațiile primite în sprijin și ajutor;
- cu organizațiile neguvernamentale;

24. *Asigurarea logistică a intervenției care se referă la:*

- organizarea schimburilor de lucru;
- organizarea hrănirii și odihnei;
- asigurarea materialelor consumabile: energie, combustibil, piese de schimb etc.;
- asigurarea materialelor și condițiilor de protecție și siguranță în executarea operațiilor;
- organizarea depanării - întreținerii echipamentelor, utilajelor, mijloacelor de transport;
- asigurarea asistenței medicale și primul ajutor pentru structurile de intervenție.

25. *Urmărirea desfășurării acțiunilor de intervenție în vederea asigurării calității și eficienței acțiunilor și pentru:*

- respectarea tehnicilor, procedurilor și tehnologiilor adoptate;
- diminuarea riscului pentru victime, supraviețuitori și operatori în cazul unor replici periculoase;
- reducerea pericolului de declanșare a unor situații complementare, a unor evenimente/fenomene care ar influența desfășurarea intervenției;
- reluarea distribuției parțiale sau totale de utilități: energie electrică, gaze, apă, agent termic, etc.

26. *Urmărirea respectării restricțiilor și interdicțiilor în zona de risc în vederea asigurării:*

- protecției victimelor, operatorilor economici și a populației valide din zona de intervenție sau de risc;
- desfășurării în condiții optime a acțiunilor de intervenție;
- desfășurării evacuării și cazării sinistraților;
- stării de sănătate a populației în zona de risc;

- siguranței în acțiune a sistemului de intervenție.

27. *Organizarea acțiunilor de pază, ordine, îndrumarea circulației, prevenirii și stingerii incendiilor în vederea asigurării:*

- continuității și cursivității desfășurării acțiunilor de intervenție și de evacuare;
- protejării – siguranței bunurilor și valorilor materiale ale victimelor și sinistraților din zonele de intervenție și zonele de risc;
- diminuării producerii unor incidente și accidente de circulație care ar complica sau influența desfășurarea acțiunilor de intervenție și evacuare;
- înlăturării pericolului de declanșare a unor incendii sau explozii în zonele de risc și intervenție;
- localizarea și stingerea incendiilor.

28. *Notificarea situației de urgență, se realizează de către Comitetul Local pentru Situații de Urgență Borșa.*

29. *Transmiterea cererii pentru aprobarea declarării stării de necesitate / urgență, către Centrul Operațiv cu Activitate Temporară din cadrul C.L.S.U. Borșa*

30. *Informarea populației din zonele de intervenție și zonele de risc asupra:*

- situației produse;
- acțiunilor și măsurilor de protecție care s-au planificat și care se desfășoară;
- evoluției situației în zonele intervenției și de risc;
- restricțiilor și interdicțiilor impuse și necesitatea respectării întocmai a acestora;
- modurilor de asigurare ale diferitelor nevoi și cerințe ale populației;
- nevoilor (eventuale) de participare a populației apte și instruite la realizarea unor acțiuni de protecție și intervenție.

31. *Elaborarea unor sinteze și rapoarte, către Centrul Operațional Județean despre situația de urgență produsă, urmările acesteia și acțiunile de protecție – intervenție realizate și în curs de desfășurare, despre nevoile de asistență, sprijin și ajutor, despre acțiunile pe termen lung.*

32. *Restrângerea acțiunilor de intervenție, prin:*

- încetarea activităților de intervenție, la ordin, din întreaga zonă afectată sau în anumite sectoare;
- retragerea structurilor din zona de intervenție;
- desfășurarea activităților de restabilire a capacității de acțiune a structurilor de intervenție.

33. *Analize, strategii și tactici pentru acțiunile pe termen lung în vederea realizării:*

- demolării – curățării zonelor de distrugeri;
- consolidării – restabilirii construcțiilor avariate;
- reabilitării unor activități economico – sociale;
- asigurării locuințelor permanente și a asistenței sociale pentru sinistrați; - asigurării asistenței medicale și sociale a vătămaților;
- revenirii la situația inițială.

*Reguli de comportare în cazul producerii unei situații de urgență.*

**CUM SA TE PROTEJEZI ȘI SĂ INTERVII ÎN CAZ DE CUTREMUR**  
**REGULI MINIMALE PENTRU A-ȚI SALVA VIAȚA ÎN CAZUL PRODUCERII UNUI CUTREMUR**

- DESCHIDEȚI UȘILE ȘI DEPĂRTAȚI-VĂ DE FERESTRE SAU BALCOANE;
- ADĂPOSTIȚI-VĂ SUB O GRINDĂ, LÂNGĂ UN PERETE DE REZISTENȚĂ, TOC DE UȘĂ, SUB BIROU SAU O MASĂ SOLIDĂ;
- NU FUGIȚI PE UȘĂ, NU SĂRIȚI PE GEAM, NU ALERGAȚI PE SCĂRI, NU UTILIZAȚI LIFTUL;
- DACĂ SUNTEȚI PE STRADĂ, DEPĂRTAȚI-VĂ DE CLĂDIRI, STÂLPI SAU ALTE OBIECȚE AFLATE ÎN ECHILIBRU PRECAR, DEPLASAȚI-VĂ CÂT MAI DEPARTE DE CLĂDIRI, FERIȚI-VĂ DE CĂDEREA TENCUIELILOR, COȘURILOR, PARAPETELOR, EVITAȚI AGLOMERAȚIA, NU ALERGAȚI;
- NU BLOCAȚI STRĂZILE, LĂSAȚI CALE LIBERĂ PENTRU MAȘINILE DE SALVARE, ALE POMPIERILOR ȘI ALE ECHIPELOR DE INTERVENȚIE;
- CÂND SUNTEȚI ÎN MAȘINĂ (ȘI ACEASTA ESTE ÎN MERS) SCOATEȚI MAȘINA ÎNAFARA CAROSABILULUI, OPRIȚI IMEDIAT ȘI RĂMÂNEȚI ÎN MAȘINĂ;
- CÂND MAȘINA ESTE STAȚIONATĂ LÂNGĂ CLĂDIRE, ESTE BINE SĂ PĂRĂSIȚI MAȘINA IMEDIAT ȘI SĂ VĂ ÎNDEPĂRTAȚI DE ACEASTA;
- ASCULTAȚI NUMAI ANUNȚURILE POSTURILOR DE RADIO ȘI TELEVIZIUNE ȘI RECOMANDĂRILE ORGANELOR ÎN DREPT.



## **CUM SĂ TE PROTEJEZI ȘI SĂ INTERVII ÎN CAZ DE INCENDIU**

- ◆ COMPORTAȚI-VĂ CU CALM ȘI RESPECTAȚI REGULILE ȘI MĂSURILE INDICATE ÎN ASEMENEA SITUAȚIE;
- ◆ DACĂ PENTRU SALVAREA OAMENILOR, TREBUIE SĂ TRECEȚI PRIN ÎNCĂPERI INCENDIATE, PUNEȚI PE CAP O PĂTURĂ UMEDĂ;
- ◆ DESCHIDE-ȚI CU PRUDENTĂ UȘILE, DEOARECE AFLUXUL RAPID DE AER, PROVOACĂ CREȘTEREA RAPIDĂ A FLĂCĂRILOR;
- ◆ PRIN ÎNCĂPERILE CU FUM DENS DEPLASAȚI-VĂ TĂRÂȘ SAU APLECAȚI;
- ◆ STRIGAȚI VICTIMELE(COPIII DE REGULĂ SE ASCUND SUB PATURI, ÎN DULAPURI, ETC.), GĂSIȚI-LE ȘI SALVAȚI-LE;
- ◆ DACĂ VI SE APRINDE ÎMBRĂCĂMINTEA, NU FUGIȚI; CULCAȚI-VĂ PE PĂMÂNT ȘI ROSTOGOLIȚI-VĂ;
- ◆ ASUPRA OAMENILOR CĂRORA LI S-A APRINS ÎMBRĂCĂMINTEA, ARUNCAȚI UN PALTON, O PĂTURĂ SAU CEVA CARE ÎI ACOPERĂ ETANȘ;
- ◆ ÎN CAZUL STINGERII INCENDIULUI FOLOSIȚI STINGĂTOARE, APĂ, NISIP, PĂMÂNT, ÎNVELITORI, ETC;
- ◆ DACĂ ARDE SUPRAFAȚA VERTICALĂ, APA SE ARUNCĂ DE SUS ÎN JOS;
- ◆ LICHIDELE INCENDIARE SE STING PRIN ACOPERIRE CU NISIP, PĂMÂNT, CUVERTURI GRELE;
- ◆ INSTALAȚIILE ELECTRICE SE STING NUMAI DUPĂ ÎNTRERUPEREA PREALABILĂ A SURSELOR DE ENERGIE;
- ◆ IEȘIȚI DIN ZONA INCENDIATĂ ÎN DIRECȚIA DINSPRE CARE BATE VÂNTUL;
- ◆ BOMBELE INCENDIARE DE AVIAȚIE SE STING PRIN ACOPERIREA CU PĂMÂNT SAU PRIN SCUFUNDARE ÎN BUTOAIE (GALEȚI DE APĂ);
- ◆ PICĂTURILE DE NAPALM, CĂZUTE PE ÎMBRĂCĂMINTE SE STING PRIN ACOPERIREA LOCULUI RESPECTIV CU ÎMBRĂCĂMINTE SUBȚIRE, LUT SAU NISIP;
- ◆ AMESTECURILE PE BAZĂ DE FOSFOR SAU SODIU SE STING PRIN IZOLAREA ACESTORA DE AERUL ÎNCONJURĂTOR PRIN ACOPERIRE CU PĂMÂNT, NISIP, ACOPERIRI ETANȘE (PALTON, PĂTURI, ETC.)
- ◆ APLICAȚI PE PĂRȚILE AFECTATE PANSAMENT USCAT ȘI CURAT ȘI PREZENTAȚI-VĂ LA PUNCTELE MEDICALE.

**ÎN CAZ DE INCENDIU SUNAȚI LA 112!**

## **CUM SĂ TE PROTEJEZI ȘI SĂ INTERVII ÎN CAZ DE ÎNZĂPEZIRI**

- ◆ INFORMAȚI-VĂ PERMANENT ASUPRA CONDIȚIILOR ATMOSFERICE FOLOSIND RADIOUL ȘI TELEVIZORUL;
- ◆ FIȚI PREGĂTIȚI PENTRU A REZISTA ACASĂ PREGĂTIȚI REZERVA DE ALIMENTE, APĂ ȘI COMBUSTIBIL ȘI ASIGURAȚI-VĂ MIJLOACELE DIFERITE PENTRU ÎNCĂLZIT ȘI PREPARAT HRANA;
- ◆ PREGĂTIȚI MIJLOACELE DE ILUMINAT INDEPENDENTE DE REȚEAUA ELECTRICĂ;
- ◆ PĂSTRAȚI LA ÎNDEMÂNĂ UNELTE PENTRU DEGAJAREA ZĂPEZII;
- ◆ EVITAȚI ABSOLUT ORICE FEL DE CĂLĂTORIE DACĂ NU ESTE ABSOLUT NECESARĂ;
- ◆ DACĂ TOTUȘI ESTE NECESAR SĂ PLECAȚI LUAȚI-VĂ ÎMBRĂCĂMINTE GROASĂ, CĂCIULĂ, MĂNUSI;
- ◆ CĂLĂTORIȚI NUMAI ZIUA ȘI FOLOSIȚI ȘOSELELE PRINCIPALE;
- ◆ INTERESAȚI-VĂ DE STAREA DRUMURILOR;
- ◆ NU FIȚI CUTEZĂTORI ȘI TEMERARI; OPRIȚI, ÎNTOARCEȚI-VĂ SAU CEREȚI AJUTOR;
- ◆ DACĂ PLECAȚI CU MAȘINA, ASIGURAȚI-O CU LANȚURI PENTRU ZĂPADĂ, LOPATĂ, RĂZUITOARE, CABLUL DE REMORCARE, BENZINĂ DE REZERVĂ ȘI ASIGURAȚI-VĂ CĂ STIE CINEVA ÎNCOTRO PLECAȚI;
- ◆ ÎNCERCAȚI SĂ SCOATEȚI AUTOVEHICULUL DE PE PARTEA CAROSABILĂ PENTRU A EVITA BLOCAJELE ȘI A FACILITA INTERVENȚIA MIJLOACELOR DE DESZĂPEZIRE;
- ◆ DACĂ MIJLOCUL DE TRANSPORT SE STRICĂ, NU INTRAȚI ÎN PANICĂ ȘI PĂSTRAȚI-VĂ CALMUL, DAȚI SEMNALE DE ALARMĂ, APRINDEȚI LUMINILE, RIDICAȚI CAPOTA MAȘINII ȘI AȘTEPTAȚI AJUTORUL;
- ◆ NU PĂRĂSIȚI MIJLOCUL DE TRANSPORT PENTRU A CERE AJUTOR, DEOARECE VĂ PUTEȚI RĂTĂCI;
- ◆ EVITAȚI SUPRASOLICITAREA;
- ◆ ÎN LOCALITĂȚI NU PARCAȚI AUTOVEHICULELE PE STRĂZI, ÎNCERCAȚI SĂ LE SCOATEȚI DE PE CAROSABIL.

## **CUM SĂ TE PROTEJEZI ȘI SĂ INTERVII ÎN CAZUL DESCOPERIRII MUNIȚILOR NEEXPLODATE**

- ◆ NU LE ATINGEȚI;
- ◆ NU LE LOVIȚI SAU MIȘCAȚI;
- ◆ NU LE INTRODUCEȚI ÎN FOC;
- ◆ NU ÎNCERCAȚI SĂ DEMONTAȚI FOCOASELE SAU ALTE ELEMENTE COMPONENTE;
- ◆ NU LĂSAȚI COPIII SĂ SE JOACE CU ASEMENEA COMPONENTE;
- ◆ NU RIDICAȚI, NU TRANSPORTAȚI SAU INTRODUCEȚI MUNIȚIILE NEEXPLODATE ÎN ÎNCĂPERI, LOCUINȚE SAU GRĂMEZI DE FIER VECHI;
- ◆ ÎN ZONELE UNDE SE PRESUPUNE CĂ AR EXISTA MUNIȚII NEEXPLODATE NU EXECUTAȚI LUCRĂRI DE ÎMBUNĂTĂȚIRI FUNCiare, SĂPĂTURI MANUALE, NU APRINDEȚI FOCUL ȘI INTERZICEȚI CIRCULAȚIA VEHICULELOR, OAMENILOR ȘI ANIMALELOR;
- ◆ CÂND SE EXECUTĂ LUCRĂRI ȘI SE DEPISTEAZĂ, CU OCAZIA SĂPATURILOR, MUNIȚII NEEXPLODATE, SE SISTEAZĂ IMEDIAT LUCRĂRILE, SE ÎNDEPĂRTEAZĂ ÎNTREGUL PERSONAL DIN ZONA PERICULOASĂ ȘI SE ANUNȚĂ ORGANELE DE INTERVENȚIE;
- ◆ CÂND LUAȚI LA CUNOȘTINȚĂ DESPRE EXISTENȚA LOR, ANUNȚAȚI IMEDIAT ORGANUL DE POLIȚIE CEL MAI APROPIAT SAU INSPECTORATUL DE PROTECȚIE CIVILĂ.

**REȚINEȚI! - NEUTRALIZAREA ȘI DISTRUGEREA MUNIȚIILOR SE EXECUTĂ DE CĂTRE SUBUNITĂȚILE PIROTEHNICE CARE AU PREGĂTIREA ȘI DOTAREA CU APARATURĂ SPECIALĂ PENTRU ACEASTĂ MISIUNE PERICULOASĂ!!!**

## **MODUL DE ACȚIUNE ÎN CAZUL ÎNTREBUINȚĂRII ARMEI CHIMICE**

### LA DESCOPERIREA INDICIILOR FOLOSIRII SUBSTANȚELOR TOXICE DE LUPTĂ

- ◆ SE ÎMBRACĂ IMEDIAT MIJLOACELE INDIVIDUALE DE PROTECȚIE ȘI ÎN PRIMUL RÂND, MASCA CONTRA GAZELOR;
- ◆ GRĂBITI-VA SPRE CELE MAI APROPIATE ADĂPOSTURI SAU ÎNCĂPERI DE LOCUIT ETANȘEZATE.

### PE TIMPUL DEPLASĂRII PRIN TEREN CONTAMINAT

- URMAȚI ÎNDRUMĂRILE MARCATE PE INDICATOARE; DACĂ NU SUNT, CĂUTAȚI SĂ IEȘITI DIN TERENUL CONTAMINAT, PERPENDICULAR PE DIRECȚIA VÂNTULUI;
- VĂ DEPLASAȚI REPEDE, FĂRĂ A VĂ GRĂBI ȘI FĂRĂ A RIDICA PRAFUL;
- NU VĂ REZEMAȚI DE CLĂDIRI ȘI NU ATINGEȚI OBIECTELE ÎNCONJURĂTOARE;
- NU VENIȚI ÎN CONTACT CU PICĂTURI DE LICHID SAU URME DE PRAF DE PE OBIECTE NECUNOSCUTE;
- NU SCOATEȚI MIJLOACELE DE PROTECȚIE FĂRĂ DISPOZIȚIA ORGANELOR DE PROTECȚIE CIVILĂ;
- EVITAȚI DEPLASAREA PRIN RÂPE, VĂI MLAȘTINI, TUNELE SAU ALTE LOCURI ADÂNCI, ÎNCHISE, UNDE, DE REGULĂ, ESTE POSIBILĂ ACUMULAREA SUBSTANȚELOR TOXICE;
- TRECÂND PRIN PARCURI, GRĂDINI, PAJIȘTI, MENȚINEȚI PRUDENȚA RIDICATĂ PENTRU CĂ SUBSTANȚELE TOXICE DE LUPTĂ SE POT DEPUNE PE RAMURI, FRUNZE SAU IARBĂ;
- ÎN CAZUL DESCOPERIRII DE PICĂTURI SAU URME DE SUBSTANȚE TOXICE PE PIELE, ÎNCĂLȚĂMINTE, ÎMBRĂCĂMINTE MIJLOACELE DE PROTECȚIE, SAU DACĂ SIMȚIȚI PRIMELE SIMTOME ALE INTOXICĂRII FOLOSIȚI TRUSA SANITARĂ SAU CEREȚI AJUTORUL ORGANELOR SPECIALIZATE.

### DUPA IEȘIREA DIN RAIONUL CONTAMINAT CHIMIC

- EXAMINAȚI CU ATENȚIE PIELEA, ÎMBRĂCĂMINTEA, MIJLOACELE DE PROTECȚIE ȘI OBIECTELE DIN JUR PENTRU A DESCOPERI EVENTUALELE PICĂTURI DE SUBSTANȚE TOXICE DE LUPTĂ;
- DACĂ SE DESCOPERĂ ASEMENEA PICĂTURI SE EXECUTĂ OPERAȚIUNEA DE DECONTAMINARE PRIN ȘTERGERE CU COMPRESE DE TIFON UMEZITE CU APĂ ȘI SĂPUN SAU SOLUȚIE DIN TRUSA SANITARĂ; ÎNGROPAȚI COMPRESELE FOLOSITE;
- EFECTUAȚI DECONTAMINAREA; PE TIMPUL ACESTEI ACTIVITĂȚI ESTE INTERZIS SĂ SE BEA, SĂ SE FUMEZE SAU SĂ SE PRIMEASCĂ HRANĂ.

## MODUL DE ACȚIUNE ÎN CAZUL ÎNTREBUINȚĂRII ARMEI BIOLOGICE

### LA DESCOPERIREA INDICIILOR FOLOSIRII ARMEI BIOLOGICE ESTE NECESAR :

- SĂ SE COMUNICE DESPRE ACEASTA CELUI MAI APROPIAT ORGAN DE PROTECȚIE CIVILĂ, SANITAR SAU DE POLIȚIE;
- SĂ SE ÎMBRACE IMEDIAT MIJLOACELE INDIVIDUALE DE PROTECȚIE;
- SĂ SE ADĂPOSTEASCĂ ÎN CELE MAI APROPIATE CONSTRUCȚII DE PROTECȚIE;
- DE CEL PUȚIN DOUĂ ORI PE ZI VERIFICAȚI ÎNCĂPEREA ÎN CARE SE AFLĂ BOLNAVII ȘI EFECTUAȚI CURĂȚENIE CU SOLUȚII DEZINFECTANTE;
- PE TIMPUL CONTACTULUI CU BOLNAVII PUNEȚI-VĂ MASCA DE TIFON SAU VATĂ ȘI ÎMBRĂCĂMINTE SPECIALĂ MANUȘI ȘI ÎNCĂLȚĂMINTE DE CAUCIUC, CARE TREBUIE SCOASĂ IMEDIAT DUPĂ IEȘIREA DIN CAMERA BOLNAVULUI ȘI PERIODIC DEZINFECTATĂ;
- DUPĂ FIECARE VENIRE ÎN CONTACT CU BOLNAVII ȘI MATERIALELE PE CARE ACEȘTIA LE FOLOSESC, ÎNMUIAȚI MĂINILE ȘI DEZINFECTAȚI-LE CU SOLUȚIE 1/2 CLORAMINĂ, DUPĂ CARE VĂ SPĂLAȚI CU APĂ.

### DACĂ ÎN ZONA D-VOASTRĂ S-A INSTITUIT UN REGIM SPECIAL -CARANTINA – RESPECTAȚI URMĂTOARELE REGULI:

- DUPĂ IEȘIREA DIN ADĂPOSTURI SAU LOCUINȚE EXECUTAȚI DECONTAMINAREA LOCUINȚEI, MOBILEI, VESELEI, ÎMBRĂCĂMINTEI, ÎNCĂLȚĂMINTEI, LENJERIEI DE PAT, OBIECTELOR PERSONALE ȘI DISTRUGEȚI INSECTELE ȘI ROZĂTOARELE;
- LA EXECUTAREA DECONTAMINĂRII NU SCOATEȚI MIJLOACELE DE PROTECȚIE NU CÂNTAȚI, NU PRIMIȚI HRANĂ, NU FUMAȚI;
- MENȚINEȚI ZILNIC CURĂȚENIA ȘI FOLOȘIȚI MIJLOACE DECONTAMINATE;
- DISTRUGEȚI PURTĂTORII DE ÎMBOLNĂVIRI INFECȚIOASE; ROZĂTOARE, PURECI, ETC;
- LA PĂRĂSIREA LOCUINȚEI, ÎMBRĂCAȚI MIJLOACELE DE PROTECȚIE; NU PERMITEȚI COPIILOR SA PĂRĂSEASCĂ LOCUINȚA ȘI EVITAȚI CONTACTELE INUTILE CU PERSOANELE STRĂINE;
- RESPECTAȚI CU STRICTEȚE REGULILE DE IGIENĂ PERSONALĂ; ÎNAINTE DE MASĂ, ȘTERGEȚI MĂINILE CU O SOLUȚIE DEZINFECTANTĂ ȘI SPĂLAȚI-LE CU APĂ ȘI SĂPUN;
- RESPECTAȚI PREVEDERILE IGIENICO-SANITARE ÎN ALIMENTAȚIE: BEȚI APA NUMAI DIN SURSE VERIFICATE FIERBEȚI APA ȘI LAPTELE; TOATE PRODUSELE LE FOLOȘIȚI NUMAI DUPĂ PRĂJIRE SAU FIERBERE

### PE TIMPUL ÎNGRIJIRII CELOR AFECTAȚI RESPECTAȚI URMĂTOARELE REGULI:

- CEI AFECTAȚI, ÎN LIPSA POSIBILITĂȚILOR DE SPITALIZARE .VOR FI IZOLAȚI ACASĂ ȘI SE VA ORGANIZA ÎNGRIJIREA LOR
- RESPECTAȚI CU STRICTEȚE PRESCRIPTIILE MEDICALE
- DIMINEAȚA ȘI SEARA, LUATI-LE TEMPERATURA ȘI URMĂRIȚI FRECVENTA PULSULUI
- MENȚINEȚI ÎN PERMANENTĂ STARE DE CURĂȚENIE AȘTERNUTUL ȘI LENJERIA BOLNAVULUI
- EFECTUAȚI ÎNGRIJIREA CAVITĂȚII BUCALE A BOLNAVULUI DUPĂ FIECARE SERVIRE A HRANEI;
- EXECUTAȚI ȘTERGEREA ACESTEIA CU UN TAMPON CU VATĂ ÎNMUIATĂ ÎN SOLUȚIE 5% ACIDĂ SAU SOLUȚIE 2% ALCALINĂ;
- STRÂNGEȚI ȘI ÎNDEPĂRTAȚI OPORTUN TOATE DEJEȚIILE BOLNAVILOR
- DAȚI SĂ MĂNÂNCE BOLNAVILOR NUMAI ALIMENTE DE BUNĂ CALITATE ȘI SĂ BEA NUMAI APĂ FIARTĂ ȘI ULTERIOR RĂCITĂ

STRĂDUIȚI-VĂ, PE CÂT POSIBIL, SĂ ACORDAȚI AJUTORUL NECESAR VICTIMELOR, COPIILOR, BĂTRÂNILOR, INVALIDIZILOR!!!

## CUM SĂ TE PROTEJEZI ȘI SĂ INTERVII ÎN CAZ DE INUNDAȚII

### ÎN CAZUL CÂND INUNDAȚIA V-A SURPRINS ACASĂ

- ◆ RESPECTAȚI ORDINEA DE EVACUARE STABILITĂ: COPII, BĂTRÂNI, BOLNAVI ȘI ÎN PRIMUL RÂND, ZONELE CELE MAI PERICULOASE;
- ◆ ÎNAINTE DE PĂRĂSIREA LOCUINȚEI ÎNTRERUPEȚI INSTALAȚIILE DE ALIMENTARE CU APĂ, GAZE, ENERGIE ELECTRICĂ ȘI ÎNCHIDEȚI FERESTRELE;
- ◆ SCOATEȚI ANIMALELE DIN GOSPODĂRIE ȘI DIRIJAȚI-LE CĂTRE LOCURILE CARE OFERĂ PROTECȚIE;
- ◆ LA PĂRĂSIREA LOCUINȚEI LUAȚI DOCUMENTELE PERSONALE ȘI O REZERVĂ DE ALIMENTE, APĂ, TRUSA SANITARĂ, UN MIJLOC DE ILUMINAT, UN APARAT DE RADIO, IAR PE TIMP FRIGUROS ȘI ÎMBRĂCĂMINTE MAI GROASĂ;
- ◆ DUPĂ SOSIREA LA LOCUL DE REFUGIU, COMPORTAȚI-VĂ CU CALM, OCUPAȚI LOCURILE STABILITE, PROTEJAȚI ȘI SUPRAVEGHEAȚI COPIII, RESPECTAȚI MĂSURILE STABILITE.

### ÎN CAZUL ÎN CARE SE TRECE LA EVACUARE

- ◆ DACĂ AVEȚI TIMP LUAȚI URMĂTOARELE MĂSURI:
- ◆ ADUCEȚI ÎN CASĂ UNELE LUCRURI SAU PUNEȚI-LE CULCATE LA PĂMÂNT ÎNTR-UN LOC SIGUR (MOBILA DE CURTE, UNELTE DE GRĂDINĂ SAU ALTE OBIECTE CARE SE POT MUTA ȘI CARE POT FI SUFLATE DE VÂNT SAU LUATE DE APĂ);
- ◆ BLOCAȚI FERESTRELE ASTFEL ÎNCÂT SĂ NU FIE SPARTE DE VÂNTURI PUTERNICE, DE APĂ, DE OBIECTE CARE PLUTESC SAU DE ALUVIUNI;
- ◆ EVACUAȚI ANIMALELE ȘI BUNURILE DE VALOARE ÎN LOCURI DE REFUGIU, DINAINTE CUNOSCUTE;
- ◆ ÎNCUIAȚI UȘILE ȘI FERESTRELE DUPĂ CE ÎNCHIDEȚI APA, GAZUL ȘI INSTALAȚIILE ELECTRICE;
- ◆ NU STOCAȚI SACI DE NISIP PE PARTEA DIN AFARA PEREȚILOR; MAI BINE PERMITEȚI APEI DE INUNDAȚIE SA CURGĂ LIBER PRIN FUNDATIE ,SAU DACA SUNTEȚI SIGUR CA VEȚI FI INUNDAȚI PROCEDAȚI SINGUR LA INUNDAREA FUNDATIEI;
- ◆ DACĂ INUNDAȚIA ESTE IMINENTĂ PROCEDAȚI ASTFEL:
- ◆ MUTAȚI OBIECTELE CARE SE POT MIȘCA ÎN PARTEA CEA MAI DE SUS A CASEI; DECONECTAȚI APARATELE ELECTRICE SI ÎMPREUNĂ CU ÎNTREAGA FAMILIE PĂRĂSIȚI LOCUINȚA ȘI DEPLASAȚI-VĂ SPRE LOCUL DE REFUGIU(ETAJE SUPERIOARE, ACOPERIȘURI, ÎNĂLȚIMI SAU ALTE LOCURI DOMINANTE) CARE NU POT FI ACOPERITE DE NIVELUL COTELOR MAXIME ALE APELOR;
- ◆ ÎN CAZUL ÎN CARE SUNTEȚI SURPRINS ÎN AFARA LOCUINȚEI (PE STRĂZI, ÎN ȘCOLI, PARCURI SĂLI DE SPECTACOLE, AUTOGARI, ETC.) ESTE NECESAR SĂ RESPECTAȚI CU STRICTEȚE COMUNICĂRILE PRIMITE ȘI SĂ VĂ ÎNDREPTAȚI SPRE LOCURILE DE REFUGIU CELE MAI APROPIATE.

### LA REÎNTOARCERA ACASĂ RESPECTAȚI URMĂTOARELE

- ◆ NU INTRAȚI ÎN LOCUINȚĂ ÎN CAZUL ÎN CARE ACEASTA A FOST AVARIATĂ SAU A DEVENIT INSALUBRĂ;
- ◆ NU ATINGEȚI FIRELE ELECTRICE;
- ◆ NU CONSUMAȚI APĂ DIRECT DE LA SURSĂ, CI NUMAI DUPĂ CE A FOST FIARTĂ;
- ◆ CONSUMAȚI ALIMENTE NUMAI DUPĂ CE AU FOST CURĂȚATE, FIERTE ȘI DUPĂ CAZ, CONTROLATE DE ORGANELE SANITARE ;
- ◆ NU FOLOSIȚI INSTALAȚIILE DE ALIMENTARE CU APĂ, GAZE, ELECTRICITATE, > DECÂT DUPĂ APROBAREA ORGANELOR DE SPECIALITATE;
- ◆ ACORDAȚI AJUTOR VICTIMELOR SURPRINSE DE INUNDAȚII;
- ◆ EXECUTAȚI LUCRĂRI DE ÎNLĂTURARE A URMĂRILOR INUNDAȚIEI, DEGAJAREA MALULUI, CURĂȚIREA LOCUINȚEI ȘI MOBILIERULUI, DEZINFECTAREA ÎNCĂPERILOR, REPARAREA AVARIILOR;
- ◆ SPRIJINIȚI MORAL ȘI MATERIAL OAMENII AFECTAȚI DE INUNDAȚII PRIN GĂZDUIRE, DONARE DE BUNURI MATERIALE, ALIMENTE, MEDICAMENTE.

**RETINETI! ACEST TIP DE CALAMITATE ESTE PRECEDAT, DE OBICEI, DE INTERVALE MARI DE PREVENIRE (MAI PUȚIN ÎN CAZUL RUPERII BARAJELOR HIDROTEHNICE PENTRU LOCALITĂȚILE LIMITROFE SITUATE IMEDIAT ÎN AVAL)**

