

OFICIUL FITOSANITAR MURE

Str. Dezrobirii 80, Targu Mures

Tel/Fax :0265.435.245

Nr. 72/ 21.02.2025

**BULETIN DE AVERTIZARE Nr. 5/ 21.02. 2025****La arbori și arbuști fructiferi pentru diminuarea rezervei biologice în perioada de repaus vegetativ****1.Pentru prevenire și combaterea organismelor dăunătoare:**PĂDUCHELE DIN SAN JOSE (*Quadraspidiotus perniciosus*);PĂDUCHELE LÂNOS (*Erisioma lanigerium*);PĂDUCHELE ȚESTOS (*Parthenolecanium corni*);RAPĂN (*Venturia inaequalis*);FĂINARE (*Podosphaera leucotricha*);FOCUL BACTERIAN (*Erwinia amylovora*);

**PĂDUCHELE DIN SAN JOSE (*Quadraspidiotus perniciosus*);** este o specie polifagă, atacă peste 200 de specii de arbori și arbuști cultivate.

Femela are corpul cordiform cu lungimea de 0,8 - 1,2 mm, culoare galbenă-portocalie, lipsită de ochi, antene, picioare și aripi și are doar rostul dezvoltat. Masculul are corpul alungit de 0,8 - 0,9 mm, de aceeași culoare ca și femela. Acesta prezintă o pereche de antene pârtoase, picioare și o pereche de aripi membranoase. Larva primară are corpul oval de 0,2 - 0,26 mm lungime de culoare galbenă-portocalie. În primăvara, când temperatura depășește 7° C, larvele își reiau activitatea, hrănindu-se intens. În cursul lunii aprilie, ele năpăresc și se transformă în insecte adulte, de ambele sexe. La sfârșitul lunii iunie, după copulație, femelele expulzează larvele, eșalonat pe o perioadă de 40 - 60 de zile. La apariție, larvele migrează pe tulpini și lăstarii tineri. Acestea ajung la completa dezvoltare după 3 săptămâni, apoi năpăresc și se diferențiază pe sexe. Aspectul morfologic la *Păduchelul lănos* și *Păduchelul țestos* sunt identice cu al păduchelului *din San Jose*.

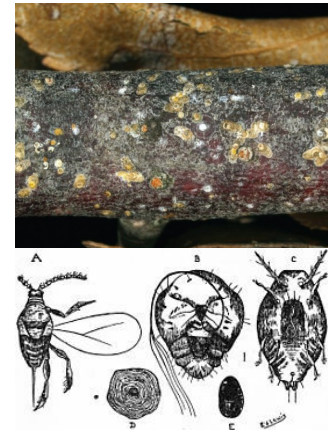

**RAPĂNUL (*Venturia inaequalis*)** Boala atacă toate părțile aeriene. Pe suprafața frunzelor apar pete sub formă de conidiofori cu conidii (spori). Boala este foarte periculoasă, iar pagubele pe care le poate face sunt însemnate. Totuși, există specii de mar care au o toleranță la această boală, ca Prima sau Florina dar și soiuri care sunt mult mai afectate de rapăn. Aici menționăm soiurile Golden, Jonathan, Sarkrimson, Red Delicious sau Ida Red. Boala se dezvoltă la temperaturi de peste 7 °C, atunci când există precipitații și apa stă pe frunze pentru o perioadă mai mare de 9 ore. Sezonul ploios favorizează apariția și evoluția rapanului. Primele semne se manifestă prin apariția unor pete cenușii, untdelemnii pe frunze, care se vor transforma în pete de culoare brună. Frunzele afectate cad, premature, acest lucru va împiedica dezvoltarea fructelor, și maturarea lemnului. Ciuperca iernează pe frunzele atacate căzute în toamnă și își va relua ciclul de dezvoltare în primăvara următoare. Concentrația proiecției ascosporilor în aerul livezii atinge, un vârf în stadiul de buton roz și căderea petalelor.

**FĂINAREA** este provocată de ciuperca *Podosphaera leucotricha* care formează pe frunze un miceliu incolor fixat pe organele verzi ale plantelor. Conidiile sunt răspândite de la o plantă la alta cu ajutorul vântului. Făinarea apare pe plante de la dezmușuritul până la pornirea în vegetație, are forma unei pășle de culoare albicioasă. În stadiu avansat al atacului, frunzele nu se deschid, capătă un aspect curbat. La răspândirea pe lăstari, apare o păslă albicioasă care acoperă toată suprafața acestora, atacul la flori duce la uscarea acestora, atacul pe fructe duce la uscarea și căderea acestora.

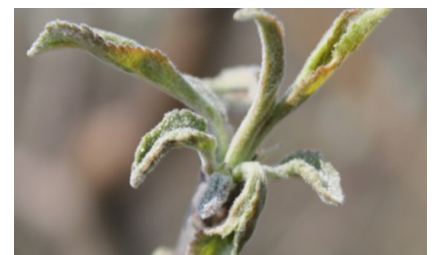

**FOCUL BACTERIAN (*Erwinia amylovora*)** este o boală cauzată de o bacterie, condițiile favorabile de activare al agentului patogen îl reprezintă umiditatea ridicată și temperaturile cuprinse între 10 și 30 °C. Boala afectează în mod preponderent speciile semănătoare, mărul, părul sau gutuiul. Focul bacterian atacă toate organele aeriene ale pomilor. Printre mijloacele de transmitere a bolii se numără uneltele de tăiat sau transportul plantelor contaminate dar și păsările și insectele polenizatoare pot contribui la proliferarea bacteriei. Curenții de aer sunt un factor de răspândire favorabil al acestei boli. Formele de combatere pot varia de la aplicarea tratamentelor până la eliminarea plantelor bolnave



Vă recomandăm să aplicați tratamente chimice în perioada de **repaus vegetativ**, după efectuarea lucrărilor mecanice (tăieri) a pomilor pentru prevenirea și combaterea atacului de **boli și dăunători în pomicultură, la toate speciile pomicole** după cum urmează:

**a. Pentru prevenirea și combaterea bolilor** recomandăm utilizați unul din produsele: **CUPROFIX ULTRA (NOVICURE) - 3,5 - 6,0 kg/ha** sau **AIRONE SC - 2,5 - 4,0 l/ha** sau **BADGE WG (COPRANTOL DUO) - 2,5 - 3,9 kg/ha** sau **VITRA 50 WP (CUPRIDIN 50WP) (50% cupru din hidroxid de cupru) - 1,5 - 2,0 kg/ha** sau **CUPROXAT FLOWABLE/ KUPFEROL - 3,5 l/ha (0,35%)** în 1000 litri apă.

**Atenție!** la speciile de **semănătoare** unde nu ați aplicat tratamentul pentru *Erwinia amylovora* se aplică acest tratament. Pentru tratament în uscat contra făinării și bolilor de scoarță la măr recomandăm produsul **POLISULF TIP MIF- 5,0% (30-75 l/ha în 1500 litri apă)**.

**b. Pentru combaterea stadiilor hibernante ale păduchilor țestoși, ouă hibernante ale acarienilor și afidelor, purici meliferi și unii defoliatori, gărgărița florilor de măr,** recomandăm pentru tratament în livezile unde nu s-a aplicat tratamentul în toamnă, unul dintre următoarele insecticide:

**MOSPILAN 20 SG ( KRIMA 20 SG) - 0,450 kg/ha + 0,5% (adjuvant)** sau **JUVINAL 10 EC- 0,1%** sau **DELTAGRI - 0,45 l/ha** sau **DECIS 25 WG - 0,045 kg/ha (0,003%),** (toate  $X_1 - X_n$ ) sau alte produse omologate.

Ca adjuvant puteți utiliza **MIDOS OIL** (ulei parafinic - 790 g/litru) - **0,75 - 1% (3,75 - 15,00 litri/ha)** sau **OVIPRON TOP / VERNOL** (ulei de parafina) - **1,5 - 2,5 l / 100 l apa** sau **ESTIUOIL / YAGOS -0,75-1,0 l/hl (3,75-15 l/ha)** în amestec cu un insecticid de contact.

Recomandăm aplicarea tratamentelor cu ulei parafinic în perioada de repaus vegetativ, la temperaturi peste 7 °C pe timpul nopții temperatura să nu scadă sub 0 °C. Nu aplicați produsul timp de 30 de zile înainte sau după aplicarea produselor pe bază de sulf, a polisulfurii, captan sau folpet.

**Atenție! Tratamentul pentru combaterea dăunătorilor cu produse pe bază de uleiuri se efectuează după ce s-a aplicat tratamentul pentru combaterea bolilor și soluția pe pom este zvântată.**

Nu se combină produsele uleioase cu cele pe bază de cupru. Momentul optim de aplicare a tratamentelor este cât mai aproape de umflarea mugurilor cu temperatura medie zilnică peste 5 °C, în zilele însorite, fără vânt și după aplicarea măsurilor mecanice (tăieri).

Respectați indicațiile trecute în prospectul fiecărui produs folosit. Executați în prealabil testul de compatibilitate. La ambele tratamente se execută o îmbăiere totală a pomilor, inclusiv în zona coletului.

Volumul mediu de soluție (l/ha) aplicat cu utilaje terestre este la măr, cireș, vișin nuc de 1000 - 1500 l/ha și 500 - 1000 l/ha la păr, gutui, prun, cais, piersic, nectarin, arbuști fructiferi, căpșuni, pepiniere pomicole - în funcție de tipul de livadă și vârsta plantației. Pentru tratamente se pot utiliza și alte produse omologate cu efect similar.

#### **Alte recomandări:**

Utilizarea alternativă a ppp pentru maximizarea eficienței tratamentelor efectuate.

Luați măsurile ce se impun pentru protecția mediului înconjurător.

Respectați normele de lucru cu ppp, normele de protecție și securitate a muncii, de protecție a albinelor și a animalelor în conformitate cu Legea nr. 383/2013 a apiculturii, cu modificările și completările ulterioare și Ordinul nr. 127/1991 al ACA din România, Ordinul comun nr. 45/1991 al M.A.A., 15b/3403/1991 al Departamentului pentru Administrație Locală și 1786/TB/1991 al Ministerului Transporturilor, precum și cu Protocolul de colaborare nr. 328432/2015, încheiat cu ROMAPIS (privind implementarea legislației, în vederea protecției familiilor de albine, împotriva intoxicațiilor cu ppp).

Respectați prevederile Ordinului MADR nr. 297/2017 privind aprobarea Codului de bune practici pentru utilizarea în siguranță a ppp.

Respectați obligațiile ce vă revin conform Ordinului MADR, al Ministrului Mediului, Apelor și Pădurilor și al președintelui ANSVSA nr. 352/636/54/2015 pentru aprobarea normelor privind ecocondiționalitatea în cadrul schemelor și măsurilor de sprijin pentru fermieri în România, cu modificările ulterioare.

Citiți și respectați instrucțiunile și informațiile înscrise pe eticheta produselor de protecție plantelor.

Respectați normele cuprinse în Ghidul pentru utilizarea în siguranță a ppp în exploatațiile agricole care poate fi accesat la adresa: <http://www.madr.ro/norme-de-ecoconditionalitate-in-domeniul-fitosanitar.html>).

Se vor utiliza doar ppp omologate de Comisia Națională de Omologare a Produselor de Protecția Plantelor, care sunt înregistrate în baza de date **PESTEXPERT**, care poate fi accesata la adresa: <http://www.madr.ro>, la secțiunea Fitosanitar – adresa web: <https://aloe.anfdf.ro>, utilizator și parola – **guest**.

Conform Reg. (CE) Nr. 1107/2009 al Parlamentului European și al Consiliului din 21.10.2009, privind introducerea pe piață a ppp, fiecare utilizator de ppp trebuie să păstreze cel puțin 3 ani evidența efectuării tratamentelor prin completare într-un registru după modelul de mai jos:

**Nume și prenume fermier/ societate comercială..... /**

**Domiciliu fermier/sediul social al societății..... (Localitatea, Comuna, județul) /**

**Ferma (nume/număr,adresa) .....**

**Registrul de evidență a tratamentelor**

Data efectuării tratament	Cultura și locul unde este situat terenul	Tipul aplicării	Tratamentul efectuat					Numele persoanei responsabile pentru efectuarea tratamentului. Semnătura	Data începerii recoltării produsului agricol	Nr și data doc prin care s-a dat în consum populației
			Agenti de dăunare combătuți Boli/dăunători/buruieni	Denumire produs de protecție a plantelor folosit	Doza :	Supra-fața (ha)	Canti-tăți utilizate (kg/litri)			
					Omolo-gată	Folosi-tă				

Pe ultima pagină a registrului se menționează câte pagini conține acesta, purtând semnătura (și ștampila după caz) fermierului sau administratorului societății. Inspectorii Oficiului Fitosanitar controlează și pot sancționa fermierul, conform HG nr. 1230 din 12.12.2012. Constituie contravenții următoarele fapte: i.) nerespectarea de către utilizatorii profesioniști a prevederilor art.67 alin. (1) din Regulamentul (CE) nr. 1107/2009 privind menținerea evidenței pe o perioadă de cel puțin 3 ani a produselor de protecție a plantelor pe care le utilizează.

Se vor respecta normele de ecocondiționalitate prevăzute în Ordinul nr. 869/2016 .

Se vor respecta condițiile de depozitare, manipulare și utilizare a ppp în exploatațiile agricole, conform *Ghidului de bune practici de utilizare și depozitare a produselor de protecția plantelor*, <https://www.anfdf.ro/sanatate/ghid/ghiduri.html> elaborate de AUTORITATEA NAȚIONALĂ FITOSANITARĂ.

SEF SERVICIU  
Dr. ing. Pogăcian Marian



Intocmit  
Ing. Bologa Vasile

