

HOTĂRÂREA
nr. 68 din 29 septembrie 2022

privind asocierea în vederea constituirii REGIEI PUBLICE LOCALE Ocolul Silvic
"PIATRA CERBULUI" R.A.

Consiliul Local al comunei Petriș, întrunit în ședință ordinară, în data de 29 septembrie 2022

Având în vedere:

- referatul de aprobare al primarului comunei Petriș, înregistrat cu nr. 3878/20.09.2022;
- raportul de aprobare nr. 3879/20.09.2022 prin care se propune adoptarea proiectului de hotărâre;
- avizele **favorabile** ale Comisiilor de specialitate nr. 1,2 și 3 din cadrul Consiliului Local al comunei Petriș;
- adoptarea proiectului de hotărâre cu **9** voturi "pentru", **0** voturi "contra" și **0** "abțineri" exprimate de cei **9** consilieri locali în funcție, toți prezenți;
- prevederile art.20 alin.1.lit."h" și anexa 2 cap.II, pct.9 din Legea nr. 273/2006 privind finanțele publice locale cu modificările și completările ulterioare;
- prevederile art.1, art. 2 alin. (1) lit. a), alin. (2), alin. (3), alin. (4), art. 4, art. 5, art. 24, anexa nr. 1 din Ordinul nr. 1.112/2018 pentru aprobarea conținutului registrului național al administratorilor de păduri și al ocoalelor silvice, a modelului documentelor de constituire, organizare și funcționare, a procedurii de constituire și autorizare pentru toate ocoalele silvice și a atribuțiilor acestora, cu modificările și completările ulterioare;
- prevederile art. 7 alin. (1), lit. b), art. 10 alin. (1), alin. (2), lit. b), art. 12, art. 14, art. 15, art. 16 alin. (1), alin. (2), anexa 1 - pct. 23 din Legea nr. 46/2008 – Codul Silvic, republicat cu modificările și completările ulterioare;
- prevederile art.1 alin. (1), art. 2 alin. (2) lit. a), alin. (3) lit. a), cap.II - administrarea și conducerea regiilor autonome din Ordonanța de Urgență a Guvernului nr. 109/2011 privind guvernanta corporativă a întreprinderilor publice, cu modificările și completările ulterioare;
- prevederile Ordonanței de Urgență a Guvernului nr. 59/2000, privind Statutul personalului Silvic cu modificările și completările ulterioare;
- prevederile Ordonanței de Guvern nr. 15/1993, privind unele măsuri pentru restructurarea activității regiilor autonome, cu modificările și completările ulterioare;
- prevederile art. 89, art. 285, art. 287 lit. b), art. 129 alin. (1), alin. (2) lit. b), din Ordonanța de Urgență a Guvernului nr. 57/2019 privind Codul administrativ cu modificările și completările ulterioare;

În temeiul art. 139 alin. (1), alin. (3) lit. f) și art. 196 alin. (1) lit. a) din Ordonanța de Urgență a Guvernului nr. 57/2019 privind Codul Administrativ cu modificările și completările ulterioare;

HOTĂRĂȘTE:

Art. 1. Se aprobă asocierea în vederea constituirii REGIEI PUBLICE LOCALE Ocolul Silvic "PIATRA CERBULUI" R.A., a următoarelor UAT-uri după cum urmează:

- Comuna BÂRZAVA prin Consiliul Local al comunei Bârzava;
- Comuna PETRIȘ prin Consiliul Local al comunei Petriș;
- Comuna SĂVÂRȘIN prin Consiliul Local al comunei Săvârșin.

Art. 2. REGIA PUBLICĂ LOCALĂ Ocolul Silvic "PIATRA CERBULUI" R.A. va avea sediul în România, comuna Bârzava, sat. Căpruța, nr. 95, județul Arad, imobil pus la dispoziție de Comuna Bârzava întrucât face parte din domeniul public al comunei Bârzava.

Art. 3. REGIA PUBLICĂ LOCALĂ Ocolul Silvic "PIATRA CERBULUI" R.A. este constituită din suprafețele de fond forestier ale celor trei UAT-uri asociate după cum urmează:

- Comuna Bârzava prin Consiliul Local al comunei Bârzava – cu fond forestier în suprafață de 3139,1 ha;
- Comuna Petriș prin Consiliul Local al comunei Petriș - cu fond forestier în suprafață de 438,7 ha;
- Comuna Săvârșin prin Consiliul Local al comunei Săvârșin - cu fond forestier în suprafață de 146 ha.

Art. 4. Se aprobă participarea UAT-urilor asociate la patrimoniul inițial al REGIEI PUBLICE LOCALE Ocolul Silvic "PIATRA CERBULUI" R.A. după cum urmează:

- Comuna Bârzava prin Consiliul Local al comunei Bârzava – 200 lei;
- Comuna Petriș prin Consiliul Local al comunei Petriș - 200 lei;
- Comuna Săvârșin prin Consiliul Local al comunei Săvârșin - 200 lei.

Art. 5. REGIA PUBLICĂ LOCALĂ Ocolul Silvic "PIATRA CERBULUI" RA va avea un patrimoniu de **600 lei și 3.723,8 ha fond forestier.**

Art. 6. REGIA PUBLICĂ LOCALĂ Ocolul Silvic "PIATRA CERBULUI" R.A. are ca domeniu principal de activitate SILVICULTURA.

Art. 7. Se aprobă **Actul Constitutiv** al REGIEI PUBLICE LOCALE Ocolul Silvic "PIATRA CERBULUI" R.A. în forma prevăzută în **Anexa 1**, care face parte integrantă din prezenta hotărâre.

Art. 8. Se aprobă **Regulamentul de Organizare și Funcționare a REGIEI PUBLICE LOCALE Ocolul Silvic "PIATRA CERBULUI" R.A.** în forma prevăzută în **Anexa 2**, care face parte integrantă din prezenta hotărâre.

Art. 9. Se aprobă **Organigrama și Statul de funcții** ale REGIEI PUBLICE LOCALE Ocolul Silvic "PIATRA CERBULUI" R.A. din care rezultă existența numărului minim de posturi corespunzător ocolului silvic, conform **Anexelor 3 și 4**, care fac parte integrantă din prezenta hotărâre.

Art. 10. Se mandatează d-nul Ionel – Gheorghe BERARI, primar al comunei Petriș, domiciliat în comuna sat nr. județ posesor al CI seria nr. eliberată de la data de să reprezinte Consiliul Local Petriș și să semneze în numele și pe seama Consiliul Local al comunei Petriș Actul constitutiv și Regulamentul de Organizare și Funcționare ale Regiei Publice Locale Ocolul Silvic "PIATRA CERBULUI" R.A..

Art. 11. În situația în care reprezentantul Consiliului Local al comunei Petriș, desemnat la art. 10, se află în imposibilitatea exercitării mandatului încredințat, interesele Consiliului Local al comunei Petriș, vor fi reprezentate de către dl. Aurel Bîlc având funcția de viceprimar al comunei Petriș.

Art. 12. Se împuternicește domnul FAUR GABRIEL, primar al comunei Bârzava, cetățean român, născut la data de în domiciliat în Sat nr. posesor al C.I. seria nr. eliberată de la data de în calitate de persoană desemnată să îndeplinească procedurile prevăzute de lege pentru înregistrarea REGIEI PUBLICE LOCALE Ocolul Silvic "PIATRA CERBULUI" R.A. la Oficiul Registrului Comerțului – de pe lângă Tribunalul Arad, să solicite obținerea avizului pentru autorizarea REGIEI PUBLICE LOCALE Ocolul Silvic "PIATRA CERBULUI" R.A., prin înscrierea în Registrul național al administratorilor de păduri și al ocoalelor silvice.

Art. 13. Prezenta hotărâre se va aduce la cunoștința tuturor celor interesați, prin grija secretarului general al comunei.

Art. 14. Prezenta se comunică:

- Instituției Prefectului-Județul Arad;
- Primarului comunei Petriș;
- REGIEI PUBLICE LOCALE Ocolul Silvic "PIATRA CERBULUI" R.A.;
- Prin afișare.

PREȘEDINTE DE ȘEDINȚĂ,

Petru Gherman



Contrasemnează:

**SECRETARUL GENERAL
AL COMUNEI,**

Ionela - Georgeta Sgârdea

**CARTUȘ NECESAR DE INSERAT PE ORICE HOTĂRÂRE A CONSILIULUI LOCAL AL COMUNEI,
DUPĂ SEMNĂTURA PREȘEDINTELUI DE ȘEDINȚĂ ȘI CEA A SECRETARULUI GENERAL AL COMUNEI**

PROCEDURI OBLIGATORII ULTERIOARE ADOPTĂRII HOTĂRÂRII CONSILIULUI LOCAL AL COMUNEI NR. 68/2022

Nr. crt.	OPERAȚIUNI EFECTUATE	Data ZZ/LL/AN	Semnătura persoanei responsabile să efectueze procedura
0	1	2	3
1	Adoptarea hotărârii ¹⁾ <input type="checkbox"/> simplă; <input checked="" type="checkbox"/> absolută; <input type="checkbox"/> calificată ²⁾	29/09/2022	
2	Comunicarea către primarul comunei ²⁾	29/09/2022	
3	Comunicarea către prefectul județului ³⁾	12/10/2022	
4	Aducerea la cunoștință publică ⁴⁺⁵⁾	12/10/2022	
5	Comunicarea, numai în cazul celei cu caracter individual ⁴⁺⁵⁾	-	
6	Hotărârea devine obligatorie⁶⁾ sau produce efecte juridice⁷⁾, după caz	12/10/2022	

Extrase din Ordonanța de urgență a Guvernului nr. 57/2019 privind Codul administrativ:

¹⁾ art. 139 alin. (1): „În exercitarea atribuțiilor ce îi revin, consiliul local adoptă hotărâri, cu majoritate absolută sau simplă, după caz.”;

²⁾ art. 197 alin. (2): „Hotărârile consiliului local se comunică primarului.”;

³⁾ art. 197 alin. (1), adaptat: Secretarul general al comunei comunică hotărârile consiliului local al comunei prefectului în cel mult 10 zile lucrătoare de la data adoptării...;

⁴⁾ art. 197 alin. (4): Hotărârile ... se aduc la cunoștința publică și se comunică, în condițiile legii, prin grija secretarului general al comunei.;

⁵⁾ art. 199 alin. (1): „Comunicarea hotărârilor cu caracter individual către persoanele cărora li se adresează se face în cel mult 5 zile de la data comunicării oficiale către prefect.”;

⁶⁾ art. 198 alin. (1): „Hotărârile ... cu caracter normativ devin obligatorii de la data aducerii lor la cunoștință publică.”;

⁷⁾ art. 199 alin. (2): „Hotărârile ... cu caracter individual produc efecte juridice de la data comunicării către persoanele cărora li se adresează.”

ACTUL CONSTITUTIV
AL
REGIEI PUBLICE LOCALE
OCOLUL SILVIC
"PIATRA CERBULUI" R.A.

- 2022 -



CAPITOLUL I

ASOCIAȚII

Art.1.1 Comuna BÂRZAVA prin Consiliul Local al comunei BÂRZAVA, cu sediu în comuna Bârzava, sat Bârzava, nr.314, CUI 3519135, reprezentat prin PRIMAR Faur Gabriel;

Art.1.2 Comuna PETRIȘ prin Consiliul Local al comunei PETRIȘ, cu sediu în comuna Petriș, sat Petriș, nr. 253, CUI 3519160, reprezentat prin PRIMAR Berari Ionel Gheorghe;

Art.1.3 Comuna SĂVÂRȘIN prin Consiliul Local al comunei SĂVÂRȘIN, cu sediu în comuna Săvârșin, nr. 37, CUI 3519178, reprezentat prin PRIMAR Vodicean Ioan.

CAPITOLUL II

DENUMIREA

Art. 2 Denumirea Regiei Publice Locale este Ocolul Silvic "PIATRA CERBULUI" R.A. Denumirea poate fi modificată prin hotărârile Consiliilor Locale asociate.

CAPITOLUL III

FORMA JURIDICĂ

Art. 3 Regia Publică Locală Ocolul Silvic "PIATRA CERBULUI" R.A., este înființată și organizată în baza hotărârii:

- Consiliului Local BÂRZAVA nr. ____ / ____ .2022, privind asocierea în vederea constituirii REGIEI PUBLICE LOCALE Ocolul Silvic "PIATRA CERBULUI" R.A. ;
- Consiliului Local PETRIȘ nr. ____ / ____ .2022, privind asocierea în vederea constituirii REGIEI PUBLICE LOCALE Ocolul Silvic "PIATRA CERBULUI" R.A.;
- Consiliului Local SĂVÂRȘIN nr. ____ / ____ .2022, privind asocierea în vederea constituirii REGIEI PUBLICE LOCALE Ocolul Silvic "PIATRA CERBULUI" R.A.;

Art. 3.1 Regia Publică Locală Ocolul Silvic "PIATRA CERBULUI" R.A., este înființată cu respectarea prevederilor următoarelor acte legislative:

- Ordinul nr. 1.112/2018 pentru aprobarea conținutului registrului național al administratorilor de păduri și al ocoalelor silvice, a modelului documentelor de constituire, organizare și funcționare, a procedurii de constituire și autorizare pentru toate ocoalele silvice și a atribuțiilor acestora, cu modificările și completările ulterioare;
- Legea nr. 46/2008 – Codul Silvic actualizat, cu modificările și completările ulterioare;
- Ordonanța de Urgență a Guvernului nr. 109/2011 privind guvernarea corporativă a întreprinderilor publice, cu modificările și completările ulterioare;



- Hotărârea de Guvern nr. 722/2016, pentru aprobarea Normelor metodologice de aplicare a unor prevederilor din Ordonanța de urgență a Guvernului nr. 109/2011 privind guvernanta corporativă a întreprinderilor publice, cu modificările și completările ulterioare;
- Ordonanța de Guvern nr. 15/1993, privind unele măsuri pentru restructurarea activității regiilor autonome, cu modificările și completările ulterioare;
- Ordonanța de Urgență a Guvernului nr. 57/2019 privind Codul administrativ, cu modificările și completările ulterioare;
- Ordonanță de Urgență a Guvernului nr. 59/2000, privind Statutul personalului Silvic cu modificările și completările ulterioare;
- Legea nr. 53/2003, Codul muncii republicat cu modificările și completările ulterioare;
- Legea nr. 317/2021, Legea bugetului de stat pe anul 2022;
- Legea nr. 273/2006, privind finanțele publice locale, cu modificările și completările ulterioare;
- Legea nr. 52/2003, privind transparența decizională în administrația publică;

Art.4. Regia Publică Locală Ocolul Silvic "PIATRA CERBULUI" R.A., este persoană juridică și funcționează pe bază de gestiune economică și autonomie financiară, exercitând și atribuții de serviciu public cu specific silvic aflat în subordinea unităților administrativ-teritoriale asociate.

Art.5. Regia Publică Locală Ocolul Silvic "PIATRA CERBULUI" R.A., are ștampila proprie, de formă rotundă. Ștampila se aplică numai pe semnătura șefului de ocol/director sau semnătura împuternicitului de drept a acestuia.

CAPITOLUL IV - SEDIU

Art. 6. Sediul Regiei Publice Locale Ocolul Silvic "PIATRA CERBULUI" R.A., este în Comuna Bârzava, Sat Căpruța, nr. 95, județul Arad, imobil pus la dispoziție de Comuna Bârzava întrucât face parte din domeniul public al comunei Bârzava.

CAPITOLUL V - DURATA

Art. 7. Regia Publică Locală Ocolul Silvic "PIATRA CERBULUI" R.A., este constituită pe o perioadă nedeterminată.

CAPITOLUL VI SCOPUL CONSTITUIRII

ART.8. (1)- Regia Publică Locală Ocolul Silvic "PIATRA CERBULUI" R.A., are ca scop gospodărirea durabilă și unitară, în conformitate cu prevederile amenajamentelor silvice și ale normelor de regim silvic, a fondului forestier proprietate publică și privată a unităților administrativ teritoriale asociate, grupate sub formă de asociație în vederea constituirii Regiei cu personalitate juridică.

(2) Necesitatea constituirii în vederea realizării de venituri proprii, a exploatării pădurilor precum și pentru implementarea programelor de dezvoltare locală, regională și națională.

(3) Scopul constituirii este determinat de sprijinirea comunității locale prin îmbunătățirea condițiilor de mediu, asigurarea necesarului de produse lemnoase și alte produse ale pădurii precum și prestarea de servicii



silvice sau de administrare pentru fondul forestier al altor proprietari persoane fizice sau juridice pe baza de contracte.

CAPITOLUL VII OBIECTUL DE ACTIVITATE

Art. 9. Regia publică locală Ocolul Silvic "PIATRA CERBULUI" R.A., administrează în regim silvic, conform legislației specifice în vigoare, suprafața de fond forestier, proprietatea comunelor asociate, conform documentelor de proprietate.

Art. 10. Structura silvică are ca obiect de activitate aplicarea strategiei naționale și locale în domeniul silviculturii, precum și gospodărirea în regim silvic a fondului forestier pe care îl administrează.

Art. 11. Regia Publică Locală Ocolul Silvic "PIATRA CERBULUI" R.A., acționează pentru apărarea, conservarea și dezvoltarea durabilă a fondului forestier, precum și gospodărirea fondului de vânătoare și pescuit conform legii, valorificată prin acte și fapte de comerț a produselor specifice fondului forestier, precum și alte produse în condiții de eficiență economică, conform prevederilor legale.

Art. 12. Obiectul principal de activitate:

- 0210- Silvicultură și alte activități forestiere;
- 021- Silvicultură și exploatare forestieră;

Art. 13. Obiectul secundar de activitate:

- 0220 - Exploatarea forestieră;
- 0230 -Colectarea produselor forestiere nelemnoase din flora spontana;
- 0240 -Activitati de servicii anexe silviculturii;
- 1629 -Fabricarea altor produse din lemn;
- 0230 -Colectarea produselor forestiere nelemnoase din flora spontană;
- 0240 -Activități de servicii anexe silviculturii;
- 1610 -Tăierea și rindeluirea lemnului;
- 1622 -Fabricarea parchetului asamblat în panouri;
- 1623 -Fabricarea altor elemente de dulgherie și tâmplărie pentru construcții;
- 1624 -Fabricarea ambalajelor din lemn;
- 051- Vanatoare si ocrotirea vanatului;
- 017 -Vanatoare, capturarea cu capcane a vanatului si activități de servicii anexe vanatorii;
- 03 -Pescuitul și acvacultura;
- 031 -Pescuitul;
- 032 -Acvacultura;

Art. 14. În acest scop Regia Publică Locală Ocolul Silvic "PIATRA CERBULUI" R.A., aplică strategia națională, regională și locală în domeniul silviculturii, acționând pentru apărarea, conservarea și dezvoltarea durabilă a fondului forestier proprietate publică și privată a membrilor asociației, pe care îl administrează, pentru recoltarea și valorificarea, prin acte și fapte de comerț, a produselor specifice fondului forestier, potrivit prevederilor legale și respectând hotărârile asociațiilor precum și a consiliului de administratie în condiții de eficiență economică, exercitând și atribuții de serviciu public cu specific silvic.

Art. 15.(1) Produsele specifice fondului forestier, precum și celelalte bunuri care se recoltează și se valorifică din fondul forestier proprietate publică și privată a localităților menționate în prezentul act constitutiv, sunt:

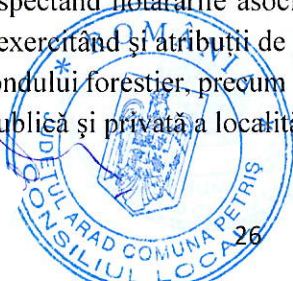

(a). Masă lemnoasă pe picior, provenită din tăieri de produse principale, secundare, accidentale și de igienă ale pădurii și sub formă de sortimente, precum și produsele rezultate prin prelucrarea primară a lemnului;

(b). Alte produse lemnoase: arbori și arbuști ornamentali, pomi de Crăciun, puiți forestieri, răchită și împletituri din răchită, mangal de bocșă și altele de această natură;

(c). Produsele nelemnoase din fond forestier, cum sunt: vânatul viu din crescătorii din cuprinsul fondurilor de vânătoare, carnea de vânat, trofeele de vânat și coarnele căzute în mod natural, peștele din apele de munte și din păstrăvării, bălți și iazuri din fondul forestier, fructele de pădure, semințele forestiere, ciupercile comestibile, plantele medicinale și aromatice, cultivate și din flora spontană, rășina și altele similare.

(2) Regia Publică Locală Ocolul Silvic "PIATRA CERBULUI" R.A., poate desfășura acțiuni de silvoturism și agrement, echitație și turism ecvestru, folosind eficient capacitățile proprii.

(3) Regia Publică Locală Ocolul Silvic "PIATRA CERBULUI" R.A., poate gospodări, pe baza principiilor enunțate mai sus și suprafețe de fond forestier, proprietate privată sau aparținând unităților administrativ-teritoriale și proprietate a statului, pășuni împădurite, perdele forestiere, pe bază de contract sau parteneriat, aprobate de consiliul de administrație.

(4) Regia Publică Locală Ocolul Silvic "PIATRA CERBULUI" R.A., poate obține venituri din vânzarea produselor specifice fondului forestier pe care îl administrează, precum și din alte activități și servicii autorizate conform legii.

(5) Regia Publică Locală Ocolul Silvic "PIATRA CERBULUI" R.A., poate asigura transportul rutier de mărfuri și poate închiria autovehicule sau utilaje, cu sau fără personalul de deservire aferent.

(6) Regia Publică Locală Ocolul Silvic "PIATRA CERBULUI" R.A., poate efectua împaduriri și lucrări pentru prima împadurire în alte terenuri decât cele forestiere cât și în terenuri degradate ale UAT-urilor asociate cât și în terenurile altor proprietari pe bază de contract.

Art. 16. Regia are dreptul de a efectua, în conformitate cu legislația aplicabilă tipurile de tranzacții și operațiuni comerciale financiare, cu bunuri mobile și imobile care sunt considerate necesare sau utile dezvoltării, extinderii și realizării obiectului sau de activitate.

Art. 17. Regia are dreptul de a lua în administrare, prin contracte, fondurile forestiere aparținând altor persoane fizice sau juridice. La propunerea consiliului de administrație, activitatea poate fi extinsă sau restrânsă prin hotărârea Consiliilor Locale ale comunelor asociate.

Art. 18. (1) Fondul forestier administrat și exploatat de Regia Publică Locală Ocolul Silvic "PIATRA CERBULUI" R.A., este organizat pe cantoane silvice, în condițiile prevăzute de lege.

(2) Cantoanele silvice, Districtele, centrala ocolului, conform organigramei vor fi aprobate prin hotărâri ale Consiliilor Locale ale comunelor asociate.

(3) Fondurile de conservare și regenerare, drumuri, mediu sau alte fonduri prevăzute de lege se vor constitui pe fiecare asociat în parte sau de fiecare asociat în parte, și vor fi puse la dispoziția Regiei. Nerespectarea acestei obligații de către proprietari, exonerează de răspundere Regia în fața instituțiilor abilitate.

CAPITOLUL VIII PATRIMONIUL

Art.19.(1) Regia Publică Locală Ocolul Silvic "PIATRA CERBULUI" R.A., are în administrare/folosință/pază fondul forestier proprietate publică/privată precum și pășunea împadurită a unităților administrativ teritoriale menționate în prezentul act constitutiv, înregistrat ca atare în



amenajamentele silvice sau alte acte de proprietate, actualizat pe baza intrărilor și cedărilor de terenuri, legal efectuate.

(2) Regia Publică Locală Ocolul Silvic "PIATRA CERBULUI" R.A., folosește și dispune în mod autonom bunurile pe care le are în proprietate, în vederea realizării scopului pentru care a fost constituit, în condițiile prevăzute de lege.

Art. 20 Bunurile proprietate publică/privată a unităților administrativ teritoriale aflate în folosința sau administrarea Regiei Publice Locale Ocolul Silvic "PIATRA CERBULUI" R.A. sunt inalienabile și se evidențiază în mod distinct în patrimoniul acesteia astfel:

- Comuna Bârzava – prin Consiliul Local al comunei Bârzava – cu fond forestier în suprafață de 3.139,1 ha, conform Titlurilor de proprietate, suprafețe evidențiate în amenajamentele silvice întocmite conform legislației în vigoare;
- Comuna Petriș prin Consiliul Local al comunei Petriș - cu fond forestier în suprafață de 438,7 ha, conform Titlului de proprietate suprafețe evidențiate în amenajamentele silvice întocmite conform legislației în vigoare;
- Comuna Săvârșin prin Consiliul Local al comunei Săvârșin - cu fond forestier în suprafață de 146 ha, conform Titlului de proprietate, suprafețe evidențiate în amenajamentele silvice întocmite conform legislației în vigoare;

CAPITOLUL IX

ATRIBUTILE REGIEI PUBLICE LOCALE OCOLUL SILVIC "PIATRA CERBULUI" R.A.

Art. 21. Atribuțiile Regiei Publice Locale Ocolul Silvic "PIATRA CERBULUI" R.A. sunt:

- Asigură integritatea fondului forestier proprietate publică/privată a unităților administrativ teritoriale asociate, menționate în prezentul act constitutiv, precum și a celui aparținând altor deținători (persoane fizice sau persoane juridice), pe care îl are în administrare sau pentru care efectuează prestări de servicii silvice, precum și gospodărirea durabilă a pădurilor din cuprinsul acestuia;
- Asigură finanțarea lucrărilor necesare în vederea gospodăririi raționale a fondului forestier proprietate publică și privată a localităților menționate în prezentul act constitutiv și a desfășurării normale a activității, în condițiile prevăzute de lege;
- Organizează și realizează cadastrul pentru fondul forestier proprietate publică a localităților menționate în prezentul act constitutiv și întocmește periodic inventarul acestuia, cu respectarea normelor tehnice și a prevederilor legale în vigoare;
- Ia măsuri de lichidare a enclavelor din fond forestier și de corectare a perimetrului pădurilor prin schimburi, prin cumpărare de terenuri sau prin alte modalități prevăzute prin lege, pe bază de acte autentice, prin hotărârea Consiliului Local al comunei vizate, în condițiile legii;
- Propune, întocmește documentații și efectuează schimburi de terenuri, scoatere definitivă sau ocupare temporară a unor terenuri din fondul forestier, potrivit prevederilor legale prin hotărârea Consiliului Local al comunei vizate;
- Poate cumpăra, în condițiile prevăzute de lege, terenuri agricole sau forestiere proprietate privată sau poate prelua asemenea terenuri, în cazul donării lor de către proprietari, cu respectarea prevederilor legale, în vederea împăduririi, cu suportarea cheltuielilor din fondul de conservare și regenerare a pădurilor, prin hotărârea Consiliului Local al comunei vizate;

- Preia în administrare terenurile degradate din domeniul privat sau public, incluse în perimetre de ameliorare și prevăzute a fi împădurite potrivit legii. Cheltuielile pentru lucrările necesare se suportă din fondul de ameliorare a fondului funciar cu destinație silvică, din alocații de la bugetul de stat sau din alte surse, potrivit legii. Prin alte surse înțelegem inclusiv aplicarea măsurilor de împădurire atât din fonduri europene cât și naționale;
- Regia Publică Locală Ocolul Silvic "PIATRA CERBULUI" R.A. poate accesa orice fonduri suplimentare prevăzute de lege pentru realizarea lucrărilor specifice (împăduriri, amenajări funciare, corectarea torenților, lucrări de îngrijire și întreținere a pădurii, etc.), doar cu aprobarea Consiliului Local al comunei vizate;
- Îndeplinește atribuțiile prevăzute de lege privitoare la exercitarea dreptului de preemțiune în cazul tuturor vânzărilor de bunăvoie sau silite, la preț și în condiții egale pentru enclavele din fondul forestier proprietate publică și privată a unităților administrativ-teritoriale, pentru terenurile limitrofe acestuia și pentru terenurile acoperite cu vegetație forestieră;
- Organizează și execută paza fondului forestier pe care îl administrează împotriva tăierilor ilegale de arbori, furturilor, distrugerilor, degradărilor, pășunatului, braconajului și a altor fapte păgubitoare, precum și măsurile de prevenire și stingere a incendiilor de păduri, asigurând în acest sens dotarea tehnică necesară;
- Organizează și execută, în conformitate cu prevederile amenajamentelor silvice, ale studiilor sumare sau ale altor studii de specialitate, lucrările de regenerare și de reconstrucție ecologică a pădurilor pe care le administrează, precum și cele de îngrijire a arboretelor tinere și de întreținere a regenerărilor;
- Asigură realizarea compozițiilor de regenerare stabilite prin amenajamentele silvice sau prin alte studii de specialitate în fondul forestier pe care îl administrează. Poate realiza împăduriri în afara fondului forestier, precum și perdele forestiere de protecție în condițiile legii;
- Urmărește protejarea terenurilor din fondul forestier pe care îl administrează împotriva eroziunii și a altor forme de degradare, în baza proiectului de ameliorare, propunând și coordonând lucrări de corectare a torenților pe terenurile forestiere aflate în perimetrele de ameliorare, finanțate de la bugetul de stat sau din credite externe potrivit legii;
- Asigură starea fitosanitară a pădurilor, pe care le administrează, organizând acțiunile necesare pentru depistarea, prevenirea și combaterea bolilor și a dăunătorilor;
- Amplasează și pune în valoare masa lemnoasă care urmează să se recolteze anual din pădurile pe care le administrează, în conformitate cu amenajamentele silvice cu aprobarea Consiliului Local vizat;
- Exerciță controlul respectării regulilor silvice de exploatare a lemnului în pădurile pe care le administrează, pentru prevenirea prejudicierii semințurilor și arborilor pe picior, degradării solului, declasării lemnului, precum și pentru prevenirea altor fapte asemănătoare și ia măsuri în baza legislației în vigoare, sancționând abaterile constatate;
- Controlează proveniența materialelor lemnoase și a celorlalte produse specifice fondului forestier, legalitatea circulației lor pe drumurile din raza de activitate și urmărește sancționarea neregulilor constatate, în conformitate cu prevederile legale în vigoare;
- Asigură valorificarea, în condiții de eficiență economică, a masei lemnoase aprobate de către Consiliile locale ale comunelor asociate pentru recoltarea din pădurile pe care le administrează, cu respectarea prevederilor legale în vigoare;
- Realizează tăierea, rindeluirea, prelucrarea mecanică și uscarea lemnului, impregnarea sau tratarea chimică a acestuia cu conservanți și cu alte materiale;



- Realizează produsele din lemn ce urmează să fie utilizate în principal în industria de construcții, fabricarea caselor și căsuțelor prefabricate din lemn și a unor elemente componente ale acestora;
- Prelucurează materialul lemnos exploatat și valorifică produsele rezultate, în condiții de eficiență economică;
- Efectuează lucrări de îngrijire a arboretului din pădurile pe care le administrează, în condițiile legii, în scopul gospodăririi raționale a acestora și al valorificării superioare a lemnului, asigurării valorificării la timp a arboretelor și al evitării declasării lemnului;
- Execută în condiții de eficiență economică, prelucrarea brută a lemnului în instalații proprii sau prin încheierea de contracte cu societăți comerciale ce au ca obiect de activitate prelucrarea brută a lemnului;
- Valorifică sortimentele rezultate din prelucrarea primară și industrială a lemnului;
- Achiziționează în contrapartidă masa lemnoasă pe picior și produse fasonate de la alți proprietari de pădure, persoane juridice și fizice;
- Stabilește și asigură realizarea rețelei de drumuri forestiere necesare accesibilizării bazinelor forestiere, pentru o gospodărire mai bună a pădurilor, în condițiile legii.
- Execută lucrări de construire, întreținere și reparații ale drumurilor forestiere pe care le administrează, în regie proprie sau prin agenți economici de specialitate cu acordul Consiliului local al comunei vizate;
- Administrează ariile forestiere protejate în care fondul forestier deține o pondere majoritară, asigurând conservarea biodiversității;
- Administrează sau prestează servicii de specialitate pe bază de contract/comandă pentru terenuri forestiere proprietate privată, de stat sau aparținând unităților administrativ-teritoriale învecinate, precum și pășuni împădurite, perdele forestiere sau alte terenuri din afara fondului forestier;
- Prestează la cerere, contra cost, servicii de specialitate în pădurile proprietate privată sau aparținând unităților administrativ-teritoriale, precum și pe terenurile cu vegetație forestieră din afara fondului forestier, cum sunt: lucrări de punere în valoare, împăduriri, combaterea dăunătorilor, cadastru de specialitate și altele;
- La cerere, poate gospodări, pe baza de contract, fondurile de vânătoare aparținând altor proprietari (deținători persoane fizice/juridice), în conformitate cu legislația în vigoare;
- Asigură, potrivit legii, paza pădurilor proprietate privată, la cererea proprietarilor sau asociațiilor de proprietari legal constituite, pe bază de contract;
- Sprijină, în condițiile legii, deținătorii de terenuri din afara fondului forestier în realizarea de plantații și de perdele forestiere;
- Acționează, în condițiile legii, pentru închirierea unor bunuri din patrimoniul propriu;
- Asigură, în condițiile legii, aprovizionarea tehnico-materială necesară desfășurării normale a activităților proprii;
- Stabilește tarifele pentru lucrări, produse și servicii din domeniul său de activitate, potrivit legii;
- Realizează politica de credite, a surselor de finanțare și a programelor de executare a activității economico-financiare, întocmirea bugetului anual de venituri și cheltuieli, urmărirea și analiza execuției acestuia, precum și stabilirea destinației profitului, potrivit legii, cu aprobarea Consiliului de Administrație și a Consiliului Local al comunei vizate;
- Stabilește măsuri necesare în vederea obținerii de profit;

- Inițiază și organizează acțiuni de cooperare tehnico-economică și științifică cu agenți economici și cu firme din țară și din străinătate, în condițiile legii;
- Asigură realizarea cercetărilor științifice de specialitate, a lucrărilor de amenajare a pădurilor și proiectarea lucrărilor de investiții, precum și realizarea asistenței tehnice de specialitate prin unitățile de profil atestate, în condițiile prevăzute de lege;
- Urmărește aplicarea în domeniul său de activitate a rezultatelor cercetărilor științifice, în scopul modernizării și perfecționării gospodăririi pădurilor;
- Participă cu produse specifice fondului forestier la expoziții și târguri din țară și din străinătate, putând organiza la rândul său asemenea manifestări;
- Asigură desfășurarea corespunzătoare a activității de propagandă, ziaristică și publicitate, specifică obiectului său de activitate;
- Reprezintă în justiție, în nume propriu, dreptul de administrare în domeniile care constituie obiectul său de activitate și interesele regiei;
- Valorifică materialul lemnos confiscat, sumele obținute având destinația prevăzută de lege;
- Asigură gestionarea și administrarea pășunilor, terenurilor agricole și fânetelor în condițiile legii;
- Recoltează, achiziționează, prelucrează și valorifică, în condiții de eficiență economică, produsele lemnoase și nelemnoase specifice fondului forestier, produse semifabricate din lemn și altele asemenea, produse specifice vânatului, pomi de Crăciun, etc.;
- Prestează la cerere, contra cost, servicii de reclamă și de publicitate în fond forestier sau spații din patrimoniul propriu;
- Stabilește relații specifice domeniului de activitate, potrivit legii, cu regii locale, societăți comerciale, precum și cu alte terțe persoane juridice și fizice, române sau străine, pentru realizarea în comun de activități de producție, cercetare, asistență tehnică, dezvoltare, comercializare, pe bază contractuală;
- Accesează, gestionează, valorifică și implementează proiecte din fonduri europene cu aprobarea Consiliilor locale vizate;

Art. 22. Obligațiile Regiei Publice Locale Ocolul Silvic "PIATRA CERBULUI" R.A. sunt:

- Să preia în administrare bunurile ce fac obiectul prezentului act constituiv;
- Să asigure administrarea și paza bunurilor preluate ca un bun administrator;
- Să asigure organizarea licitațiilor pentru fondul forestier, să respecte legislația silvică și conform legislației să valorifice materialul lemnos prin diverse moduri (licitație cu strigare, cu plic, atribuire prestări servicii etc.) prin aprobarea Consiliului Local vizat;
- Să mențină în siguranță bunurile și să aducă la cunoștința proprietarului orice tulburare produsă de o terță persoană sau ca urmare a stării tehnice a bunurilor din punctul de vedere al sigurantelor în exploatare;
- Să organizeze licitații publice sau cereri de oferte pentru lucrările de investiții și reparații aprobate asigurând finanțarea și supravegherea executiei lucrărilor, pentru materialul lemnos;
- Să participe la recepția lucrărilor de investiții, reparații curente și capital consemnând finalizarea acestora în procese verbale de recepție;
- Să întocmească fișele tehnice periodice (jurnalul evenimentelor) cu privire la starea bunurilor mobile și imobile date spre administrare și a instalațiilor aferente acestora, precum și a tuturor modificărilor aduse acestora în condițiile stabilite conform legii;
- Să respecte întocmai normele de prevenire și stingere a incendiilor;



- Să raspunda de pagubele pricinuite de incendii, daca nu va dovedi ca incendiul a provenit din caz fortuit, forta majora sau defect de constructie, ori prin comunicarea focului de la o cladire vecina;
- Are obligatia sa permita accesul proprietarului ori de cate ori acest lucru este necesar pentru a controla bunurile încredintate și starea acestora;
- Să raspundă în nume propriu în litigiile referitoare la dreptul de administrare;

În condițiile în care un UAT membru are constituit serviciu care are ca atribuții de baza cele prevăzute la art.22, acesta își organizează licitațiile singur, conform legii.

CAPITOLUL X

ADMINISTRAREA REGIEI

Art. 23. Regia Publică Locală Ocolul Silvic "PIATRA CERBULUI" R.A., este administrată de un consiliu de administrație, format din 3-7 persoane.

Art. 24. Consiliul de administrație este constituit din:

- Un reprezentant al Autorității publice tutelare – Consiliul Local al Comunei Bârzava;
- Un reprezentant al Autorității publice tutelare - Consiliul Local al Comunei Petriș;
- Un reprezentant al Autorității publice tutelare - Consiliul Local al Comunei Săvășin.

Art. 25. Mandatul membrilor consiliului de administrație este de 4 (patru) ani, acesta putând fi prelungit pentru noi perioade de câte 4 ani, cu posibilitatea încheierii unui act adițional la contractul de mandat dacă membrul al cărui mandat expiră, dorește prelungirea lui, notificând autoritatea tutelara cu cel puțin 30 de zile înainte de data expirării despre intenția sa. Dacă nu se comunică intenția de prelungire în termenul prevăzut mai sus atunci se consideră încetat de drept contractul de mandat la împlinirea termenului pentru care a fost încheiat.

În cazul în care contractul de mandat încetează din anumite motive înainte de expirarea perioadei contractuale se poate numi un alt membru în cadrul consiliului de administrație cu respectarea prevederilor legale și pentru perioada ramasa din mandatul administratorului care a fost înlocuit.

Art. 26. - (1) Autoritatea publica tutelara încheie cu administratorii regiei autonome contracte de mandat având ca obiect administrarea regiei autonome, care constituie anexa la actul administrativ de numire.

(2) Contractul de mandat include, în anexa, indicatorii de performanță financiari și nefinanciari, determinați potrivit metodologiei, negociați cu membrii consiliului de administrație și aprobați de autoritatea publica tutelara. În contractul de mandat se prevăd în mod obligatoriu obiective cuantificabile privind reducerea obligațiilor restante, modul de gestionare a creanțelor și recuperarea lor, îmbunătățirea rezultatelor financiare, realizarea planului de investiții și asigurarea cu cash-flow a activității desfășurate.

(3) Membrii consiliului de administrație pot fi revocați conform legii, în condițiile stabilite în contractul de mandat. În cazul în care revocarea survine fără justă cauză, administratorul este îndreptățit la plata unor daune-interese, potrivit prevederilor din contractul de mandat. Pentru desemnarea noilor administratori se aplică, în mod corespunzător, prevederile art. 5-7.

(4) Forma și clauzele contractului de mandat care se încheie de autoritatea publica tutelara cu membrul consiliului de administrație al regiei publice se stabilesc de către autoritatea publica tutelara.



Art. 27. Membrii Consiliului de Administrație își aleg din rândul lor un președinte.

Art. 28. Remuneratia membrilor consiliului de administratie este stabilita de catre autoritatea publica tutelara prin contractul de mandat, cu respectarea prevederilor legale, conform O.U.G. 109/2011 modificată și completată, având dreptul să li se deconteze, de către regie toate cheltuielile determinate de deplasarea și participarea la oricare dintre ședințele consiliului de administrație, precum și pentru orice activitate legată de gestiunea și administrarea societății.

Art. 29. Consiliul de Administrație își desfășoară activitatea în conformitate cu prevederile prezentului act constitutiv, cu cele ale regulamentului de organizare și funcționare și hotărăște în toate problemele privind activitatea regiei, cu excepția celor care, potrivit actului constitutiv și a legii, sunt date în sarcina altor organe.

Art. 30. Consiliul de administratie este însărcinat cu îndeplinirea tuturor actelor necesare și utile pentru realizarea obiectului de activitate al regiei autonome având următoarele atribuții de baza:

- numeste si revoca directorul/seful de ocol si stabileste remuneratia acestuia;
- analizeaza si aproba planul de administrare elaborat în colaborare cu directorul, în acord cu scrisoarea de asteptari si cu declaratiile de intentie;
- negociaza indicatorii de performanta financiari si nefinanciari cu fiecare autoritate publica tutelara;
- asigura integritatea si functionalitatea sistemelor de raportare contabila si financiara, precum si realizarea planificarii financiare;
- verifica functionarea sistemului de control intern sau managerial;
- monitorizeaza si evalueaza performanta directorului;
- întocmeste raportul semestrial privind activitatea regiei autonome, pe care îl prezinta fiecărei autoritati publice tutelare;
- monitorizeaza si gestioneaza potentialele conflicte de interese de la nivelul organelor de administrare si conducere;
- supervizeaza sistemul de transparenta si de comunicare;
- monitorizeaza eficacitatea practicilor de guvernanta corporativa ale regiei autonome;
- raporteaza lunar fiecărei autoritati publice tutelare modul de îndeplinire a indicatorilor de performanta financiari si nefinanciari, anexa la contractul de mandat, precum si alte date si informatii de interes pentru autoritatea publica tutelara, la solicitarea acesteia.
- Întocmește, analizează și supune spre aprobare Consiliilor locale programele de activitate și de dezvoltare pe termen scurt, mediu și lung, pentru care finanțarea este asigurată din sursele proprii;
- Stabilește competențele în domeniul tehnic, economic, financiar, juridic și de personal pentru structura proprie și pentru unitățile și subunitățile din structura sa și propune spre aprobare Consiliilor locale organigrama, statul de funcții și de personal;
- Analizează și supune spre aprobare Consiliilor locale, asocierea cu alte UAT-uri, alte regii, societăți comerciale sau cu terțe persoane fizice/juridice din țară sau din străinătate, în condițiile legii, pentru realizarea unor activități de interes comun corespunzătoare obiectului de activitate;
- Examinează și avizează bugetul de venituri și cheltuieli, situațiile financiare și le supune spre aprobare Consiliilor asociate;
- Stabilește măsuri pentru respectarea disciplinei tehnologice, pentru paza fondului forestier, precum și a bunurilor Regiei;
- Aprobă orice alte măsuri privind activitatea Regiei, potrivit legii.



- Aprobă regulamentul de organizare și funcționare al Regiei;
- Aprobă casarea mijloacelor fixe și a obiectelor de inventar scoase din uz;
- Aprobă prețurile și tarifele practicate de regie, pentru vânzarea masei lemnoase și pentru alte activități desfășurate de Regie, după avizarea acestora de către Consiliile locale;
- Încheie contracte de mandat cu directorul/șeful de ocol.
- Evaluează activitatea directorilor, verifică execuția contractului de mandat ale acestuia anual și vizează atât execuția contractului de mandat, cât și a componentei de management a planului de administrare;
- Elaborează raportul trimestrial, pe care-l prezintă Consiliilor locale asociate, privitor la activitatea regiei publice locale, care include și informații referitoare la execuția contractului de mandat ale directorului;
- Avizează și propune către Consiliile locale, efectuarea de schimburi de terenuri, scoaterea definitivă sau temporară a unor terenuri din circuitul silvic potrivit prevederilor legale;
- Examinează și propune Consiliilor locale, cumpărarea de terenuri degradate proprietatea privată sau preluarea unor asemenea terenuri, în cazul donării lor de către proprietari, în vederea împăduririi, cu respectarea prevederilor legale;
- Examinează și propune Consiliilor locale, cumpărarea de terenuri forestiere;
- Propune prin Act Adițional modificarea Actului constitutiv al Regiei și îl supune aprobării Consiliilor locale ale comunelor asociate;

Art. 31. Consiliul de Administrație al Regiei Publice Locale Ocolul Silvic "PIATRA CERBULUI" R.A., se întrunește în ședință ordinară lunar, la convocarea președintelui. Consiliul de Administrație poate fi convocat și la cererea motivată a cel puțin doi dintre membrii săi, sau a Directorului/șefului de ocol, ori de câte ori este necesară o astfel de convocare.

Art. 32. (1) Ședințele Consiliului de Administrație al Regiei Publice Locale Ocolul Silvic "PIATRA CERBULUI" R.A., se vor desfășura în prezența majorității membrilor, se vor ține la sediul Regiei, și vor fi prezidate și conduse de către președinte, ori de către un alt administrator ales din rândul celor prezenți, în cazul imposibilității prezentării președintelui.

(2) Ședințele consiliului de administrație se desfășoară în prezența majorității membrilor, iar procedura de vot se face după următoarea formulă:

Suprafața UAT MEMBRU X 100

Suprafața totală a REGIEI

(3) Hotărârile consiliului de administrație se adoptă cu:

- unanimitate a membrilor prezenți pentru: încheierea unor contracte pentru alte acțiuni decât activitatea de silvicultură, achiziții de echipamente și materiale, acordul privind intrarea de noi membri, cumpărarea și vânzarea de bunuri mobile/imobile precum și accesarea fondurilor europene;
- majoritate simplă a membrilor prezenți pentru restul hotărârilor.

Art. 33. Consiliul de Administrație al Regiei Publice Locale Ocolul Silvic "PIATRA CERBULUI" R.A. prezintă Consiliilor locale, în primul trimestru al fiecărui an, un raport asupra activității Regiei în anul precedent, precum și programul de activitate al acesteia pe anul în curs.

Art. 34. (1) Membrii consiliului de administrație își exercită mandatul cu prudență și diligență a unui bun administrator.



(2) Administratorul nu încalca obligatia prevazuta la alin. (1), daca în momentul luarii unei decizii de afaceri el este în mod rezonabil îndreptatit sa considere ca actioneaza în interesul regiei autonome si pe baza unor informatii adecvate.

(3) Decizie de afaceri, in sensul prezentei prezentului act constitutiv, este orice decizie de a lua sau de a nu lua anumite masuri cu privire la administrarea regiei autonome.

(4) Membrii consiliului de administratie isi vor exercita mandatul cu loialitate, in interesul regiei autonome.

(5) Membrii consiliului de administratie nu vor divulga informatiile confidentiale si secretele comerciale ale regiei autonome, la care au acces in calitatea lor de administratori. Aceasta obligatie le revine si dupa incetarea mandatului de administrator.

(6) Continutul si durata obligatiilor prevazute la alin. (5) sunt stipulate in contractul de mandat.

Art. 35. - (1) Administratorul care are într-o anumita operatiune, direct sau indirect, are interese contrare intereselor regiei autonome trebuie sa îi înstiinteze despre aceasta pe ceilalti administratori si pe auditorii interni si sa nu ia parte la nicio deliberare privitoare la aceasta operatiune.

(2) Aceeasi obligatie o are administratorul în cazul în care sotul sau sotia sa, rudele ori afinii sai pana la gradul IV inclusiv sunt interesati intr-o anumita operatiune.

(3) Administratorul care nu a respectat prevederile alin. (1) si (2) raspunde pentru daunele produse regiei autonome.

Art. 36. - (1) Administratorii sunt raspunzatori de indeplinirea tuturor obligatiilor prevazute de lege si de actul de înfiintare.

(2) Administratorii răspund pentru prejudiciile cauzate regiei autonome prin actele îndeplinite de director, când dauna nu s-ar fi produs daca ar fi exercitat supravegherea impusa de îndatoririle functiei.

(3) Administratorii sunt solidar raspunzatori cu predecesorii lor imediati daca, având cunostinta de neregulile savarsite de acestia, nu le comunica auditorilor interni si auditorului financiar si nici autoritatii publice tutelare.

(4) Răspunderea pentru actele savarsite de un alt administrator sau pentru omisiuni nu se intinde si la administratorii care au facut sa se consemneze în registrul deciziilor consiliului de administratie împotrivirea lor si i-au încunostiintat despre aceasta, in scris, pe auditorii interni, auditorul financiar si autoritatea publica tutelara.

(5) Actiunea in raspundere impotriva administratorilor este introdusa de autoritatea publica tutelara, prin conducatorul acesteia.

CAPITOLUL XI CONDUCEREA REGIEI

Art.37. Consiliul de Administrație al Regiei Publice Locale Ocolul Silvic "PIATRA CERBULUI" R.A., delegă o parte din atribuții unui director/sef de ocol, numit din afara Consiliului de administrație.

Art. 38. (1) Directorul/Seful de Ocol al Regiei Publice Locale Ocolul Silvic "PIATRA CERBULUI" R.A., este numit de către Consiliul de administrație prin hotărâre care propune consiliilor locale asociate validarea de numire prin Hotărâre de Consiliu Local;

(2) Drepturile/obligatiile și atribuțiile acestuia sunt stabilite conform legii și a prezentului act constitutiv.



Art.39. Atribuțiile principale ale Directorului/Sefului de Ocol al Regiei Publice Locale Ocolul Silvic "PIATRA CERBULUI" R.A., sunt:

- Asigură organizarea, conducerea și gestionarea activității curente urmărind respectarea prevederilor legale;
- Răspunde în condițiile legii de aducerea la îndeplinire a obiectivelor și criteriilor de performanță managerială, stabilite de către Consiliile locale asociate;
- Selectează, angajează și după caz desface contractul de muncă al personalului salariat al Regiei Publice Locale Ocolul Silvic "PIATRA CERBULUI" R.A., conform prevederilor legale;
- Încheie, modifică, suspendă și, după caz, desface contractul de muncă, aplică sancțiuni disciplinare și materiale personalului din cadrul Regiei Publice Locale Ocolul Silvic "PIATRA CERBULUI" R.A.;
- Stabilește măsuri potrivit legii pentru angajarea răspunderii disciplinare, materiale, civile, penale sau contravenționale a angajaților în cazul neîndeplinirii de către aceștia a obligațiilor de serviciu ce le revin;
- Participă, din partea ocolului, la negocierea cu reprezentanții salariaților, a conținutului contractului colectiv de muncă ce se încheie la nivel de ocol, conform dispozițiilor legale în vigoare;
- Negociază contractele individuale de muncă/contractul colectiv cu salariații din cadrul Regiei Publice Locale Ocolul Silvic "PIATRA CERBULUI" R.A., ținând seama de posibilitățile economico-financiare ale ocolului, fondul de salarii prognozat pe structura de personal, de calitățile profesionale și de aportul acestora la realizările obținute de ocol și le supune spre aprobare consiliului de administrație;
- Urmărește și răspunde de aplicarea corespunzătoare a organigramei și a statului de funcții aprobate de consiliile locale asociate/consiliul de administrație, suportând daunele materiale provocate ocolului prin nerespectarea acestora ;
- Reprezintă și angajează Regia în relațiile cu terții, în limitele competențelor aprobate de consiliul de administrație și în condițiile legii;
- Reprezintă și susține interesele Regiei Publice Locale Ocolul Silvic "PIATRA CERBULUI" R.A. în fața organelor jurisdicționale, a organelor de urmărire penală, administrației locale, a poliției și a notariatelor, având toate competențele juridice prevăzute de legislația în vigoare;
- Stabilește și aprobă prin fișa postului, sarcinile și atribuțiile de serviciu ce revin salariaților din cadrul ocolului și urmărește modul de desfășurare a acestei activități pentru fiecare angajat;
- Supune aprobării consiliului local eșalonarea masei lemnoase ce urmează a se exploata anual, pentru agenții economici și populație, nevoi locale în limitele prevăzute de amenajamente;
- Urmărește și răspunde de executarea, prin salariații Regiei Publice Locale Ocolul Silvic "PIATRA CERBULUI" R.A., a lucrărilor de punere în valoare a masei lemnoase, verifică evaluarea masei lemnoase și modul în care s-au respectat prevederile amenajamentelor referitoare la aplicarea regimelor și tratamentelor, aprobă actele de punere în valoare potrivit competențelor legale;
- Urmărește și răspunde de modul în care se respectă regulamentul de vânzare a masei lemnoase, normele de exploatare a masei lemnoase de către agenții economici, soluționarea litigiilor intervenite în legătură cu exploatarea lemnului, stabilirea corectă a cuantumului fizic și valoric al prejudiciilor produse în parchete și încasarea contravalorii acestora de la persoanele vinovate;
- Aprobă, cu respectarea reglementărilor legale, prelungirea termenelor de exploatare pentru parchetele afectate de calamități.



- Urmărește și răspunde de executarea controlului anual al regenerărilor, potrivit reglementărilor legale în vigoare în acest domeniu ;
- Urmărește și răspunde de executarea lucrărilor de întreținere și completări a regenerărilor cu respectarea normelor de calitate, precum și de refacerea culturilor calamitate, prevăzute în controlul anual al regenerărilor;
- Urmărește și răspunde de starea fitosanitară corespunzătoare în pădurile administrate de Regia Publică Locală Ocolul Silvic "PIATRA CERBULUI" R.A., organizând acțiunile necesare pentru depistarea, prevenirea și combaterea bolilor și dăunătorilor, răspunzând de pagubele materiale care se produc în fondul forestier administrat;
- Ia măsuri tehnico-organizatorice pentru prevenirea și stingerea incendiilor în păduri și răspunde de aplicarea acestora, urmărind recuperarea pagubelor de la cei vinovați;
- Coordonează și urmărește acțiunile privind controlul provenienței materialului lemnos și a celorlalte produse specifice fondului forestier, legalitatea circulației acestora și urmărește sancționarea abaterilor constatate, în conformitate cu reglementările legale;
- Urmărește și răspunde de executarea tăierilor de îngrijire în pădurile tinere, la nivelul prevederilor din amenajamentele silvice, cu respectarea normelor tehnice în vigoare;
- Ia măsuri de aprovizionare tehnico-materială, prin încheierea contractelor cu agenți economici din țară, sau lansări de comenzi pentru procurarea materiilor prime, materialelor, combustibililor și a celorlalte bunuri materiale, precum și a utilajelor tehnologice necesare bunei desfășurări a activității;
- Încheie contracte economice cu agenții economici, pentru valorificarea la intern și la export a tuturor produselor din sectorul silvic în condiții de eficiență economică;
- Stabilește și ia măsuri pentru respectarea disciplinei tehnologice pentru paza fondului forestier precum și a bunurilor unității și aprobă documentele încheiate pentru prejudiciile produse, în condițiile prevăzute de lege;
- Răspunde de dotarea în condiții corespunzătoare a personalului silvic cu echipament de serviciu, de protecția muncii și de lucru, pe plan local, în condițiile legii;
- Asigură procurarea și utilizarea corespunzătoare a formularelor tipizate din sistemul informațional, inclusiv a condicilor de serviciu și a anexelor la condici;
- Urmărește și răspunde de valorificarea superioară, inclusiv calitativă a masei lemnoase, în limitele posibilităților pădurii;
- Analizează și aprobă prestațiile de servicii de specialitate, la cerere și contra cost, către populație, privind exploatarea materialului lemnos pentru nevoile locale, transport și lucrări cu utilajele din dotare, inclusiv debitări de material lemnos la instalații proprii;
- Este ordonator de credite în condițiile prevăzute de lege;
- Organizează și răspunde de exercitarea controlului financiar preventiv și controlului gestionar de fond asupra gospodăririi mijloacelor materiale și bănești, precum și inventarierea acestora, în condițiile prevăzute de lege;
- Organizează și răspunde de conducerea contabilității conform legii;
- Execută inspecțiile de fond și parțiale conform regulamentului de pază a pădurilor;
- Elaborează și prezintă consiliului de administrație o propunere pentru componenta de management a planului de administrare pe durata mandatului, în vederea realizării indicatorilor de performanță financiari și nefinanciari.



- Intocmeste trimestrial un raport cu privire la activitatea de conducere executiva si cu privire la evolutia regiei, care va fi comunicat consiliului de administratie.
- Intocmeste anual un raport cu privire la remuneratii si alte avantaje acordate administratorilor si directorilor, pe care il prezinta autoritatii publice tutelare.

Art. 40: (1) Raporturile dintre Directorul/Seful de Ocol al Regiei Publice Locale Ocolul Silvic "PIATRA CERBULUI" R.A. și Consiliul de Administrație vor fi guvernate de contractul de mandat, care are ca obiect îndeplinirea unor obiective și criterii de performanță, aprobate de Consiliul de Administrație.

(2) În contractul de mandat vor fi prevăzute obligatoriu obiectivele cuantificate privind reducerea obligațiilor restante, reducerea pierderilor, creșterea profiturilor, a cifrei de afaceri, creșterea productivității muncii.

(3) În exercitarea atribuțiilor sale directorul/seful de ocol emite decizii.

Art. 41. (1) Directorul/seful de ocol poate fi revocat de catre consiliul de administratie, conform legii, in conditiile stabilite in contractul de mandat. In cazul in care revocarea survine fara justa cauza, directorul/seful de ocol in cauza este indreptatit la plata unor daune-interese, potrivit contractului de mandat. Pentru desemnarea noilor directori se aplica, in mod corespunzator, prevederile legale.

(2) Remuneratia directorului/sefului de ocol este stabilita de consiliul de administratie.

(3) Remunerația Directorului/sefului de ocol al Regiei Publice Locale Ocolul Silvic "PIATRA CERBULUI" R.A., este formată dintr-o indemnizație lunară/salar și spor conform legislației in vigoare, stabilită prin contractul de mandat și revizuită anual, în funcție de gradul de îndeplinire a indicatorilor de performanță prevăzuți în contractul de mandat si aprobat de consiliile locale asociate.

Art. 42. - (1) Directorul/seful de ocol al Regiei Publice Locale Ocolul Silvic "PIATRA CERBULUI" R.A este responsabil cu luarea tuturor masurilor aferente conducerii regiei autonome, in limitele obiectului de activitate al acesteia si cu respectarea competentelor exclusive rezervate de lege consiliului de administratie.

Art. 43.(1) – Directorul/seful de ocol al Regiei Publice Locale Ocolul Silvic "PIATRA CERBULUI" R.A., își exercită mandatul cu prudenta si diligenta unui bun administrator, nu încalca această obligatie, daca în momentul luarii unei decizii de a lua sau de a nu lua anumite masuri cu privire la administrarea regiei autonome, el este în mod rezonabil îndreptatit sa considere ca actioneaza în interesul regiei autonome si pe baza unor informatii adecvate.

(2) Directorul/seful de ocol al Regiei Publice Locale Ocolul Silvic "PIATRA CERBULUI" R.A. își va exercita mandatul cu loialitate, in interesul regiei autonome.

(3) Directorul/seful de ocol al Regiei Publice Locale Ocolul Silvic "PIATRA CERBULUI" R.A. nu va divulga informatiile confidentiale si secretele comerciale ale regiei, la care are acces în calitatea lui de director. Aceasta obligatie îi revine si dupa incetarea mandatului de director.

(4) Continutul si durata obligatiilor prevazute la alin. (3) sunt stipulate in contractul de mandat.

Art. 44. - (1) Directorul/seful de ocol al Regiei Publice Locale Ocolul Silvic "PIATRA CERBULUI" R.A., care are într-o anumita operatiune, direct sau indirect, interese contrare intereselor regiei autonome trebuie sa instiinteze despre aceasta Consiliul de administratie si pe auditorii interni si sa nu ia parte la nicio deliberare privitoare la aceasta operatiune.

(2) Aceeasi obligatie o are in cazul in care sotul sau sotia sa, rudele ori afinii sai pana la gradul IV inclusiv sunt interesati intr-o anumita operatiune.

(3) Directorul/seful de ocol al Regiei Publice Locale Ocolul Silvic "PIATRA CERBULUI" R.A., care nu a respectat prevederile alin. (1) si (2) raspunde pentru daunele produse regiei autonome.

Art. 45. - (1) Directorul/seful de ocol al Regiei Publice Locale Ocolul Silvic "PIATRA CERBULUI" R.A.



- este raspunzator de îndeplinirea tuturor obligatiilor prevazute de lege si de actul de infiintare.
- (2) Directorul/seful de ocol al Regiei Publice Locale Ocolul Silvic "PIATRA CERBULUI" R.A., raspunde pentru prejudiciile cauzate regiei prin actele îndeplinite de directori, cand dauna nu sar fi produs daca ei ar fi exercitat supravegherea impusa de indatoririle functiei lor.
- (3) Directorul/seful de ocol al Regiei Publice Locale Ocolul Silvic "PIATRA CERBULUI" R.A., este solidar raspunzator cu predecesorii lor imediati daca, avand cunostinta de neregulile savarsite de acestia, nu le comunica auditorilor interni si auditorului financiar si nici autoritatii publice tutelare.

CAPITOLUL XII

BUGETUL DE VENITURI SI CHELTUIELI

Art. 46. Regia Publică Locală Ocolul Silvic "PIATRA CERBULUI" R.A. asigură acoperirea cu venituri provenite din activitatea proprie precum si cu sumele încasate din administrări a tuturor cheltuielilor, inclusiv a dobânzilor, amortizării investițiilor, precum și obținerea de profit.

Art. 47. (1) Regia întocmește anual bugetul de venituri și cheltuieli, bilanțul contabil și contul profit și pierderi, conform modelelor stabilite de Ministerul Finanțelor, care se supun spre aprobare Consiliilor locale și spre avizare Consiliului de Administrație.

(2) Documentele contabile vor fi întocmite de catre un contabil expert/contabil angajat care va avea relații contractuale cu Regia si va raspunde de corectitudinea documentelor întocmite.

(3) Bugetul va fi constituit pentru fiecare UAT membru si va fi centralizat intr-un buget general.

(4) Bugetele vor fi întocmite distinct tinand cont de propunerea proprietarului în condițiile respectarii legislației specifice în vigoare.

(5) Bugetul centralizat va fi aprobat de consiliul de administrație după aprobarea bugetelor fiecărui UAT membru, prin hotărârea Consiliului Local al fiecărei comune asociate;

(6) Se aplică exercitarea controlului financiar preventiv și controlului gestionar de fond asupra gospodăririi mijloacelor materiale și bănești, precum și inventarierea acestora, în condițiile prevăzute de lege;

(7) Angajarea și efectuarea cheltuielilor din creditele bugetare aprobate în buget, se aprobă de către ordonatorul principal de credite și se efectuează numai cu viza prealabilă de control financiar preventiv intern, care atesta respectarea dispozițiilor legale, încadrarea în creditele bugetare aprobate și conform destinației acestora.

(8) Se organizează și exercită controlul financiar preventiv propriu, control care are ca sarcină de a preîntâmpina încălcarea dispozițiilor legale în vigoare și producerea de pagube, exercitându-se asupra documentelor care contin operatiuni privind utilizarea fondurilor sau care derivă din drepturi sau obligatii patrimoniale, conform legislației aplicabile. Obiectul controlului, conținutul controlului, organizarea și procedura de control se stabilesc prin Regulamentul de Organizare si Funcționare a Regiei.

(9) În conformitate cu prevederile Legii contabilitatii nr. 82/ 1991, Legii nr. 273/2006, privind finanțele publice, OG 119/1999, privind auditul public intern și controlul financiar preventiv și Ordinului ministrului finanțelor publice nr. 923/2014 pentru aprobarea Normelor metodologice generale referitoare la exercitarea controlului financiar preventiv, cu modificările și completările ulterioare, a Ordinului 946/2005 pentru aprobarea Codului controlului intern, principalele activități desfășurate sunt: întocmirea, bugetelor de venituri și cheltuieli, precum și rectificarea acestora conform prevederilor legale, întocmirea execuției bugetului aprobat, pe capitole, subcapitole, titluri, articole și alineate de cheltuieli, pe baza plăților aprobate de ordonatorul de credite și efectuate, organizarea și conducerea evidenței angajamentelor bugetare și legale



în conformitate cu normele metodologice elaborate de Ministerul Finanțelor Publice, asigurarea întocmirea și evidența ordonanțarilor la plată și a angajamentelor bugetare conform OMF1792/2002;

(10) Pentru fiecare operațiune care afectează patrimoniul Regiei Publice Locale Ocolul Silvic "PIATRA CERBULUI" R.A. întocmeste documente justificative, care atestă toate obligațiile către bugetul de stat și bugetele speciale, evidențierea lor în contabilitate și achitarea integrală și la termenele stabilite prin acte normative;

(11) Regia Publică Locală Ocolul Silvic "PIATRA CERBULUI" R.A. organizează și efectuează inventarierea patrimoniului conform legii, precum și valorificarea rezultatelor acestuia;

(12) Regia Publică Locală Ocolul Silvic "PIATRA CERBULUI" R.A., întocmeste rapoartele anuale pe baza bilanțelor de verificare și le înaintea consiliului de administrație în vederea aprobării;

(13) Regia Publică Locală Ocolul Silvic "PIATRA CERBULUI" R.A., are obligația de a arhiva și păstra documentele justificative, a registrelor și bilanțurilor contabile cu privire la situația patrimoniului și rezultatele obținute conform prevederilor legale;

Art. 48. Profitul net ce revine potrivit legii proprietarului se distribuie membrilor asociației proporțional cu rezultatul financiar al fiecăruia. În acest sens se vor ține la nivel de regie situații financiare privind bugetele de venituri și cheltuieli și execuția acestora, separat pentru fiecare membru asociat.

Art. 49. În situația în care un UAT membru își organizează singur licitațiile și încasează sumele din vânzarea masei lemnoase, acesta va pune la dispoziție lunar sumele necesare pentru serviciile oferite (conform bugetului și prin devize suplimentare, dacă este cazul).

Art. 50. Operațiunile de încasări și plăți ale Regiei se efectuează în conturi deschise la bănci, în limitele stabilite de Banca Națională a României. Pentru necesități Regia poate efectua operațiuni de încasări și plăți în lei sau valută, în condițiile legii, prin casieria proprie.

Operațiunile de încasări și plăți cu străinatatea se vor efectua prin unitățile bancare.

Art. 51. Exercițiul financiar începe la data de 1 ianuarie și se încheie la data de 31 decembrie a fiecărui an.

Art. 52. Controlul intern al activității economico-financiare se realizează de către Directorul/seful de ocol al Regiei Publice Locale Ocolul Silvic "PIATRA CERBULUI" R.A., în condițiile în care își va organiza activitatea de audit intern, în conformitate cu prevederile legale în vigoare, contractând în acest sens serviciile unui auditor statutar, persoană fizică sau persoană juridică, autorizată în condițiile legii.

Art. 53. Regia poate constitui, potrivit legii, fonduri necesare realizării obiectului său de activitate.

Art. 54. Regia poate beneficia de sume alocate de la bugetul de stat, de la bugetul local și de la alte surse de finanțare, în condițiile prevăzute de lege și poate contracta credite bancare cu acordul expres al autorității publice tutelare vizată.

Art. 55. Consiliul de Administrație al Regiei Publice Locale Ocolul Silvic "PIATRA CERBULUI" R.A. hotărăște cu privire la investițiile ce urmează să fie realizate potrivit obiectului său de activitate și care se finanțează din surse proprii și din credite bancare, doar cu acordul expres al autorității publice tutelare direct vizată.

DISPOZIȚII FINALE

Art. 56. Raporturile cu alte UAT- uri, regii, cu societăți comerciale din țară sau din străinătate, precum și cu alte persoane fizice sau juridice vor fi guvernate de un contract încheiat în condițiile legii.

Art. 57.(1) Activitatea personalului silvic angajat al Regiei este controlată, sub raportul regimului silvic, de personalul tehnic silvic al Autorității Publice Centrale care răspunde de silvicultură, direct sau prin structurile teritoriale aflate în subordinea acestora.

(2) Directorul/seful de ocol Regiei Publice Locale Ocolul Silvic "PIATRA CERBULUI" R.A. are ca obligație să asigure funcționarea Regiei prin angajați, să asigure serviciile silvice prin personal de specialitate și să răspundă de angajarile făcute conform legii.

Art. 58. (1) Orice UAT membru are dreptul de a aduce în asociere suprafețe noi față de cele cuprinse în prezentul act, fără a fi necesar acordul Consiliului de Administrație.

(2) UAT-urile membre vor emite la solicitarea de mărire a suprafeței o Hotărâre de Consiliu Local privind aprobarea Actului Adițional de modificare a Actului Constitutiv.

Art. 59. (1) Retragera unui UAT-membru în cursul anului bugetar este posibilă doar cu înștiințarea intenției de a părăsi Regia cu 60 de zile înainte de data retragerii.

(2) UAT-urile membre vor emite la solicitarea de retragere o Hotărâre de Consiliu Local privind aprobarea Actului Adițional de modificare a Actului Constitutiv.

Art. 60. (1) Este permis în cadrul Regiei Publice Locale Ocolul Silvic "PIATRA CERBULUI" R.A. să participe la asociere și alte UAT-uri care își exprimă intenția în scris.

(2) Consiliul de Administrație analizează cererea și propune consiliilor locale membre acceptarea/sau neacceptarea în cadrul regiei ca asociat al UAT-ului respectiv.

(3) UAT-urile membre vor emite la solicitarea de asociere o Hotărâre de Consiliu Local privind aprobarea Actului Adițional de modificare a Actului Constitutiv.

Art. 61. Regia Publică Locală Ocolul Silvic "PIATRA CERBULUI" R.A. are dreptul de a încheia contracte de administrare sau servicii silvice cu persoane fizice sau juridice interesate de serviciile oferite de Regie.

Art. 62. (1) Prevederile prezentului act constitutiv poate fi modificat la propunerea Consiliului de Administrație și cu aprobarea Consiliilor locale a unui act adițional.

(2) Prezentul act constitutiv se completează cu dispozițiile și cu reglementările legale în domeniu.

Art. 63. Eventualele litigii născute din încheierea sau executarea prezentului act constitutiv vor fi rezolvate pe cale amiabilă, litigiile nesoluționate în acest mod fiind supuse spre rezolvare instanței judecătorești competente.

PĂRȚILE ASOCIATE:**1. COMUNA BÂRZAVA**

Prin dl. primar **Faur Gabriel** _____

2. COMUNA PETRIȘ

Prin dl. primar **Berari Ionel-Gheorghe** _____

3. COMUNA SĂVÂRȘIN

Prin dl. primar **Vodicean Ioan** _____

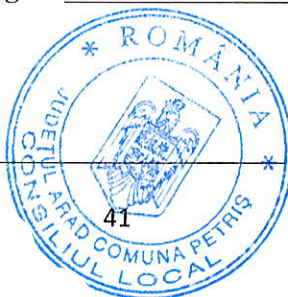

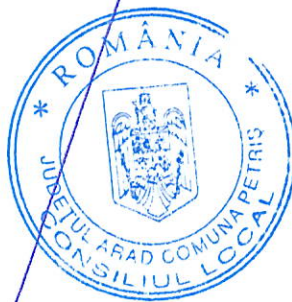

REGULAMENT DE ORGANIZARE ȘI FUNCȚIONARE

AL REGIEI PUBLICE LOCALE OCOLUL SILVIC

"PIATRA CERBULUI" R.A.

- 2022 -



Capitolul I.
DISPOZIȚII GENERALE

Art.1. Prezentul Regulament stabilește regulile generale privind modul de organizare și funcționare a Regiei Publice Locale Ocolul Silvic "PIATRA CERBULUI" R.A.;

Art.2. Regia Publica Locala Ocolul Silvic "PIATRA CERBULUI" R.A., este persoana juridica si functioneaza pe baza de gestiune economica si autonomie financiară, exercitand atribuțiile de serviciu public cu specific silvic aflat în subordinea unităților administrativ- teritoriale asociate;

Art.3. Regia Publica Locala Ocolul Silvic "PIATRA CERBULUI" R.A., este înființată si organizată în baza hotărârii:

- Consiliului Local BĂRZAVA nr. ____ / ____ .2022, privind asocierea în vederea constituirii REGIEI PUBLICE LOCALE Ocolul Silvic "PIATRA CERBULUI" R.A.;
- Consiliului Local PETRIȘ nr. ____ / ____ .2022, privind asocierea în vederea constituirii REGIEI PUBLICE LOCALE Ocolul Silvic "PIATRA CERBULUI" R.A.;
- Consiliului Local SĂVÂRȘIN nr. ____ / ____ .2022, privind asocierea în vederea constituirii REGIEI PUBLICE LOCALE Ocolul Silvic "PIATRA CERBULUI" R.A.;

Art.4. (1) - Denumirea Regiei Publice Locale este Ocolul Silvic "PIATRA CERBULUI" R.A..

(2) - Denumire poate fi modificată prin hotărârile Consiliilor Locale asociate.

Art.5. Sediul Regiei Publice Locale Ocolul Silvic "PIATRA CERBULUI" R.A., este în Comuna Bârzava, Sat Căpruța, nr. 95, județul Arad, imobil pus la dispoziție de Comuna Bârzava întrucât face parte din domeniul public al comunei Bârzava. Activitatea de administrare a pădurilor se desfășoară în conformitate cu legislația silvică în vigoare.

Art.6. Durata de funcționare a Regiei Publice Locale Ocolul Silvic "PIATRA CERBULUI" R.A. este nelimitat.

Art.7. Patrimoniul Regiei Publice Locale Ocolul Silvic "PIATRA CERBULUI" R.A. este format din bunurile mobile și imobile aflate sau care urmeaza a fi date în administrarea Regiei Publice Locale Ocolul Silvic "PIATRA CERBULUI" R.A. și evidențiate în contabilitatea regiei.

Art.8. Structura organizatorică, numărul de personal, precum și bugetul Regiei Publice Locale Ocolul Silvic "PIATRA CERBULUI" R.A., se aprobă prin hotărâre a consiliului de administrație pe baza hotărârilor Consiliilor Locale asociate, astfel încât funcționarea acestuia să asigure îndeplinirea atribuțiilor ce îi revin.

Art.9. Regia Publică Locală Ocolul Silvic "PIATRA CERBULUI" R.A. este cu personalitate juridică, are ștampila proprie de formă rotundă, dispune de cod fiscal și cont bancar propriu.



Capitolul II. CADRUL LEGAL

Art. 10 Regia Publică Locală Ocolul Silvic "PIATRA CERBULUI" R.A., este înființată și funcționează cu respectarea prevederilor următoarelor acte legislative după cum urmează:

- Ordinul nr. 1.112/2018 pentru aprobarea conținutului registrului național al administratorilor de păduri și al ocoalelor silvice, a modelului documentelor de constituire, organizare și funcționare, a procedurii de constituire și autorizare pentru toate ocoalele silvice și a atribuțiilor acestora, cu modificările și completările ulterioare;
- Legea nr. 46/2008 – Codul Silvic actualizat, cu modificările și completările ulterioare;
- Ordonanța de Urgență a Guvernului nr.109/2011 privind guvernanta corporativă a întreprinderilor publice, cu modificările și completările ulterioare;
- Hotărârea de Guvern nr. 722/2016, pentru aprobarea Normelor metodologice de aplicare a unor prevederilor din Ordonanța de urgență a Guvernului nr. 109/2011 privind guvernanta corporativă a întreprinderilor publice, cu modificările și completările ulterioare;
- Ordonanța de Guvern nr.15/1993, privind unele măsuri pentru restructurarea activității regiilor autonome, cu modificările și completările ulterioare;
- Ordonanța de Urgență a Guvernului nr. 57/2019 privind Codul administrativ, cu modificările și completările ulterioare;
- Ordonanță de Urgență a Guvernului nr.59/2000, privind Statutul personalului Silvic cu modificările și completările ulterioare;
- Legea nr. 53/2003, Codul muncii, republicat, cu modificările și completările ulterioare;
- Legea nr. 317/2021, Legea bugetului de stat pe anul 2022;
- Legea nr. 273/2006, privind finanțele publice locale, cu modificările și completările ulterioare;
- Legea nr. 52/2003, privind transparența decizională în administrația publică;

Capitolul III. SCOPUL CONSTITUIRII

ART.11. (1)- Regia Publică Locală Ocolul Silvic "PIATRA CERBULUI", are ca scop gospodărirea durabilă și unitară, în conformitate cu prevederile amenajamentelor silvice și ale normelor de regim silvic, a fondului forestier proprietate publică și privată a unităților administrativ teritoriale asociate, grupate sub formă de asociație în vederea constituirii Regiei cu personalitate juridică.

(2) Necesitatea constituirii în vederea realizării de venituri proprii, a exploatării pădurilor precum și pentru implementarea programelor de dezvoltare locală, regională și națională.

(3) Scopul constituirii este determinat de sprijinirea comunității locale prin îmbunătățirea condițiilor de mediu, asigurarea necesarului de produse lemnoase și alte produse ale pădurii precum și prestarea de servicii silvice sau de administrare pentru fondul forestier al altor proprietari persoane fizice sau juridice pe bază de contracte.



Capitolul IV. PĂRȚILE COMPONENTE

ART.12. - Regia Publică Locală Ocolul Silvic "PIATRA CERBULUI" R.A., este constituită de următoarele UAT-uri în baza unei asocieri după cum urmează:

Art.12.1 Comuna BÂRZAVA prin Consiliul Local al comunei BÂRZAVA, cu sediu în comuna Bârzava, sat Bârzava, nr. 314, CUI 3519135, reprezentat prin PRIMAR Faur Gabriel;

Art.12.2 Comuna PETRIȘ prin Consiliul Local al comunei PETRIȘ, cu sediu în comuna Petriș, sat Petriș, nr. 253, CUI 3519160, reprezentat prin PRIMAR Berari Ionel Gheorghe;

Art.12.3 Comuna SĂVÂRȘIN prin Consiliul Local al comunei SĂVÂRȘIN, cu sediu în comuna Săvârșin, nr. 37, CUI 3519178, reprezentat prin PRIMAR Vodicean Ioan.

Capitolul V OBIECTUL DE ACTIVITATE

Art. 13. Regia publică locală Ocolul Silvic "PIATRA CERBULUI" R.A., administrează în regim silvic conform legislației specifice în vigoare, suprafața de fond forestier, proprietatea comunelor asociate, conform documentelor de proprietate.

Art. 14. Structura silvică are ca obiect de activitate aplicarea strategiei naționale și locale în domeniul silviculturii, precum și gospodărirea în regim silvic a fondului forestier pe care îl administrează.

Art. 15. Regia Publică Locală Ocolul Silvic "PIATRA CERBULUI" R.A., acționează pentru apărarea, conservarea și dezvoltarea durabilă a fondului forestier, precum și gospodărirea fondului de vânătoare și pescuit conform legii, valorificată prin acte și fapte de comerț a produselor specifice fondului forestier, precum și alte produse în condiții de eficiență economică, conform prevederilor legale.

Art. 16. Obiectul principal de activitate :

- 0210 -Silvicultură și alte activități forestiere.
- 021- Silvicultură și exploatare forestieră;

Art. 17. Obiectul secundar de activitate:

- 0220 – Exploatarea forestieră;
- 0230 – Colectarea produselor forestiere nelemnoase din flora spontană;
- 0240 – Activități de servicii anexe silviculturii;
- 1629 – Fabricarea altor produse din lemn;
- 1610 – Tăierea și rindeluirea lemnului;
- 1622 – Fabricarea parchetului asamblat în panouri;
- 1623 – Fabricarea altor elemente de dulgherie și tâmplărie pentru construcții;
- 1624 – Fabricarea ambalajelor din lemn;
- 0170 – Vânătoare, capturarea cu câncane a vanatului și activități de servicii anexe vanatorii;
- 03 – Pescuitul și acvacultura.



- 0312 – Pescuitul în ape dulci;
- 0322 – Acvacultura în ape dulci;
- 9319 – Alte activități sportive

Art. 18. În acest scop Regia Publică Locală Ocolul Silvic "PIATRA CERBULUI" R.A., aplică strategia națională, regională și locală în domeniul silviculturii, acționând pentru apărarea, conservarea și dezvoltarea durabilă a fondului forestier proprietate publică și privată a membrilor asociației, pe care îl administrează, pentru recoltarea și valorificarea, prin acte și fapte de comerț, a produselor specifice fondului forestier, potrivit prevederilor legale și respectând hotărârile asociațiilor precum și a consiliului de administrație în condiții de eficiență economică, exercitând și atribuții de serviciu public cu specific silvic.

Art. 19.(1) Produsele specifice fondului forestier, precum și celelalte bunuri care se recoltează și se valorifică din fondul forestier proprietate publică și privată a localităților menționate în prezentul act constitutiv, sunt:

(a). Masă lemnoasă pe picior, provenită din tăieri de produse principale, secundare, accidentale și de igienă ale pădurii și sub formă de sortimente, precum și produsele rezultate prin prelucrarea primară a lemnului;

(b). Alte produse lemnoase: arbori și arbuști ornamentali, pomi de Crăciun, puiți forestieri, răchită și împletituri din răchită, mangal de bocșă și altele de această natură;

(c). Produsele nelemnoase din fond forestier, cum sunt: vânatul viu din crescătorii din cuprinsul fondurilor de vânătoare, carnea de vânat, trofee de vânat și coarnele căzute în mod natural, peștele din apele de munte și din păstravării, bălți și iazuri din fondul forestier, fructele de pădure, semințele forestiere, ciupercile comestibile, plantele medicinale și aromatice, cultivate și din flora spontană, rășina și altele similare.

(2) Regia Publică Locală Ocolul Silvic "PIATRA CERBULUI" R.A., poate desfășura acțiuni de silvoturism și agrement, echitație și turism ecvestru, folosind eficient capacitățile proprii.

(3) Regia Publică Locală Ocolul Silvic "PIATRA CERBULUI" R.A., poate gospodări, pe baza principiilor enunțate mai sus și suprafețe de fond forestier, proprietate privată sau aparținând unităților administrativ-teritoriale și proprietate a statului, pășuni împădurite, perdele forestiere, pe bază de contract sau parteneriat, aprobate de consiliul de administrație.

(4) Regia Publică Locală Ocolul Silvic "PIATRA CERBULUI" R.A., poate obține venituri din vânzarea produselor specifice fondului forestier pe care îl administrează, precum și din alte activități și servicii autorizate conform legii.

(5) Regia Publică Locală Ocolul Silvic "PIATRA CERBULUI" R.A., poate asigura transportul rutier de mărfuri și poate închiria autovehicule sau utilaje, cu sau fără personalul de deservire aferent.

(6) Regia Publică Locală Ocolul Silvic "PIATRA CERBULUI" R.A., poate efectua împăduriri și lucrări pentru prima împădurire în alte terenuri decât cele forestiere cât și în terenuri degradate ale UAT-uri asociate cât și în terenurile altor proprietari pe bază de contract.

Art. 20. Regia are dreptul de a efectua, în conformitate cu legislația aplicabilă, tipurile de tranzacții și operațiuni comerciale, financiare, cu bunuri mobile și imobile care sunt considerate necesare sau utile dezvoltării, extinderii și realizării obiectului sau de activitate.

Art. 21. Regia are dreptul de a lua în administrare, prin contracte, fondurile forestiere aparținând altor persoane fizice sau juridice. Pe baza hotărârii consiliului de administrație, activitatea poate fi extinsă sau restrânsă.

Art. 22. (1) Fondul forestier administrat și exploatat de Regia Publică Locală Ocolul Silvic "PIATRA CERBULUI" R.A., este organizat pe cantoane silvice și districte, în condițiile prevăzute de lege.

(2) Cantoanele silvice, districtele, centrala ocolului, conform organigramei vor fi aprobate prin hotărâri ale Consiliilor Locale ale comunelor asociate.



(3) Fondurile de conservare și regenerare, drumuri, medii sau alte fonduri prevăzute de lege se vor constitui pe fiecare asociat în parte, și vor fi puse la dispoziția Regiei. Nerespectarea acestei obligații de către proprietari, exonerează de răspundere Regia în fața instituțiilor abilitate.

Capitolul VI. PATRIMONIUL

Art. 23. (1) Regia Publică Locală Ocolul Silvic "PIATRA CERBULUI" R.A., are în administrare/folosință/pază fondul forestier proprietate publică/privată precum și pășunea împadurită a unităților administrativ teritoriale menționate în prezentul Regulament de Organizare și Funcționare, înregistrat ca atare în amenajamentele silvice sau alte acte de proprietate, actualizat pe baza intrărilor și cedărilor de terenuri, legal efectuate.

(2) Regia Publică Locală Ocolul Silvic "PIATRA CERBULUI" R.A., folosește și dispune în mod autonom de bunurile pe care le are în proprietate, în vederea realizării scopului pentru care a fost constituit, în condițiile prevăzute de lege.

Art. 24 Bunurile proprietate publică/privată a unităților administrativ teritoriale aflate în folosința sau administrarea Regiei Publice Locale Ocolul Silvic "PIATRA CERBULUI" R.A., sunt inalienabile și se evidențiază în mod distinct în patrimoniul acesteia astfel:

- Comuna Bârzava – prin Consiliul Local al comunei Bârzava – cu fond forestier în suprafață de 3139,1 ha, conform Titlurilor de proprietate, suprafețe evidențiate în amenajamentele silvice întocmite conform legislației în vigoare;
- Comuna Petriș prin Consiliul Local al comunei Petriș - cu fond forestier în suprafață de 438,7 ha, conform Titlului de proprietate, suprafețe evidențiate în amenajamentele silvice întocmite conform legislației în vigoare;
- Comuna Săvârșin prin Consiliul Local al comunei Săvârșin - cu fond forestier în suprafață de 146 ha, conform Titlului de proprietate, suprafețe evidențiate în amenajamentele silvice întocmite conform legislației în vigoare;

Capitolul VII. ATRIBUTIILE Regiei Publice Locale Ocolul Silvic "PIATRA CERBULUI" R.A.

Art. 25. Atribuțiile Regiei Publice Locale Ocolul Silvic "PIATRA CERBULUI" R.A., sunt:

- Asigură integritatea fondului forestier proprietate publică a unităților administrativ teritoriale asociate, menționate în prezentul act constitutiv, precum și a celui aparținând altor deținători (persoane fizice sau persoane juridice), pe care îl are în administrare sau pentru care efectuează prestări de servicii silvice, precum și gospodărirea durabilă a pădurilor din cuprinsul acestuia;
- Asigură finanțarea lucrărilor necesare în vederea gospodăririi raționale a fondului forestier proprietate publică și privată a localităților menționate în prezentul regulament de organizare și funcționare și a desfășurării normale a activității, în condițiile prevăzute de lege;



- Organizează și realizează cadastrul pentru fondul forestier proprietate publică a localităților menționate în prezentul act constitutiv și întocmește periodic inventarul acestuia, cu respectarea normelor tehnice și a prevederilor legale în vigoare;
- Ia măsuri de lichidare a enclavelor din fond forestier și de corectare a perimetrului pădurilor prin schimburi, prin cumpărare de terenuri sau prin alte modalități prevăzute prin lege, pe bază de acte autentice, prin hotărârea Consiliului Local al comunei vizate, în condițiile legii;
- Propune, întocmește documentații și efectuează schimburi de terenuri, scoatere definitivă sau ocupare temporară a unor terenuri din fondul forestier, potrivit prevederilor legale, prin hotărârea Consiliului Local al comunei vizate;
- Poate cumpăra, în condițiile prevăzute de lege, terenuri agricole sau forestiere proprietate privată sau poate prelua asemenea terenuri, în cazul donării lor de către proprietari, cu respectarea prevederilor legale, în vederea împăduririi, cu suportarea cheltuielilor din fondul de conservare și regenerare a pădurilor, prin hotărârea Consiliului Local al comunei vizate;
- Preia în administrare terenurile degradate din domeniul privat sau public, incluse în perimetre de ameliorare și prevăzute a fi împădurite potrivit legii. Cheltuielile pentru lucrările necesare se suportă din fondul de ameliorare a fondului funciar cu destinație silvică, din alocații de la bugetul de stat sau din alte surse, potrivit legii. Prin alte surse intelegem inclusiv aplicarea măsurilor de împădurire atât din fonduri europene cât și naționale;
- Regia Publică Locală Ocolul Silvic "PIATRA CERBULUI" R.A., poate accesa orice fonduri suplimentare prevăzute de lege pentru realizarea lucrărilor specifice (împăduriri, amenajări funciare, corectarea torenților, lucrări de îngrijire și întreținere a pădurii, etc.) doar cu aprobarea Consiliului Local al comunei vizate;
- Îndeplinește atribuțiile prevăzute de lege privitoare la exercitarea dreptului de preemțiune în cazul tuturor vânzărilor de bunăvoie sau silite, la preț și în condiții egale pentru enclavele din fondul forestier proprietate publică și privată a unităților administrativ teritoriale, pentru terenurile limitrofe acestuia și pentru terenurile acoperite cu vegetație forestieră;
- Organizează și execută paza fondului forestier pe care îl administrează împotriva tăierilor ilegale de arbori, furturilor, distrugerilor, degradărilor, pășunatului, braconajului și altor fapte păgubitoare, precum și măsurile de prevenire și stingere a incendiilor de păduri, asigurând în acest sens dotarea tehnică necesară;
- Organizează și execută, în conformitate cu prevederile amenajamentelor silvice, ale studiilor sumare sau ale altor studii de specialitate, lucrările de regenerare și de reconstrucție ecologică a pădurilor pe care le administrează, precum și cele de îngrijire a arboretelor tinere și de întreținere a regenerărilor;
- Asigură realizarea compozițiilor de regenerare stabilite prin amenajamentele silvice sau prin alte studii de specialitate în fondul forestier pe care îl administrează. Poate realiza împăduriri în afara fondului forestier, precum și perdele forestiere de protecție în condițiile legii;
- Urmărește protejarea terenurilor din fondul forestier pe care îl administrează împotriva eroziunii și a altor forme de degradare, în baza proiectului de ameliorare, propunând și coordonând lucrări de corectare a torenților pe terenurile forestiere aflate în perimetrele de ameliorare, finanțate de la bugetul de stat sau din credite externe potrivit legii;
- Asigură starea fitosanitară a pădurilor, pe care le administrează, organizând acțiunile necesare pentru depistarea, prevenirea și combaterea bolilor și a dăunătorilor;
- Amplasează și pune în valoare masa lemnoasă care urmează să se recolteze anual din pădurile pe care le administrează, în conformitate cu posibilitatea pădurilor, stabilită prin amenajamentele silvice cu aprobarea Consiliului Local vizat;

- Exerciță controlul respectării regulilor silvice de exploatare a lemnului în pădurile pe care le administrează, pentru prevenirea prejudicierii semintişurilor și arborilor pe picior, degradării solului, declasării lemnului, precum și pentru prevenirea altor fapte asemănătoare și ia măsuri în baza legislației în vigoare, sancționând abaterile constatate;
- Controlează proveniența materialelor lemnoase și a celorlalte produse specifice fondului forestier, legalitatea circulației lor pe drumurile din raza de activitate și urmărește sancționarea neregulilor constatate, în conformitate cu prevederile legale în vigoare;
- Asigură valorificarea, în condiții de eficiență economică, a masei lemnoase aprobate de către Consiliile locale ale comunelor asociate pentru recoltarea din pădurile pe care le administrează, cu respectarea prevederilor legale în vigoare;
- Realizează tăierea, rindeluirea, prelucrarea mecanică și uscarea lemnului, impregnarea sau tratarea chimică a acestuia cu conservați și cu alte materiale;
- Realizează produsele din lemn ce urmează să fie utilizate în principal în industria de construcții, fabricarea caselor și căsuțelor prefabricate din lemn și a unor elemente componente ale acestora;
- Prelucurează materialul lemnos exploatat și valorifică produsele rezultate, în condiții de eficiență economică;
- Efectuează lucrări de îngrijire a arboretului din pădurile pe care le administrează, în condițiile legii, în scopul gospodăririi raționale a acestora și al valorificării superioare a lemnului, asigurării valorificării la timp a arboretelor și al evitării declasării lemnului;
- Execută în condiții de eficiență economică, prelucrarea brută a lemnului în instalații proprii sau prin încheierea de contracte cu societăți comerciale ce au ca obiect de activitate prelucrarea brută a lemnului;
- Valorifică sortimentele rezultate din prelucrarea primară și industrială a lemnului;
- Achiziționează în contrapartidă masa lemnoasă pe picior și produse fasonate de la alți proprietari de pădure, persoane juridice și fizice;
- Stabilește și asigură realizarea rețelei de drumuri forestiere necesare accesibilizării bazinelor forestiere, pentru o gospodărire mai bună a pădurilor, în condițiile legii.
- Execută lucrări de construire, întreținere și reparații ale drumurilor forestiere pe care le administrează, în regie proprie sau prin agenți economici de specialitate cu acordul Consiliului Local al comunei vizate;
- Administrează ariile forestiere protejate în care fondul forestier deține o pondere majoritară, asigurând conservarea biodiversității;
- Administrează sau prestează servicii de specialitate pe bază de contract/comandă pentru terenuri forestiere proprietate privată sau de stat, sau aparținând unităților administrativ teritoriale învecinate, precum și pășuni împădurite, perdele forestiere sau alte terenuri din afara fondului forestier;
- Prestează la cerere, contra cost, servicii de specialitate în pădurile proprietate privată sau aparținând unităților administrativ teritoriale, precum și pe terenurile cu vegetație forestieră din afara fondului forestier, cum sunt: lucrări de punere în valoare, împăduriri, combaterea dăunătorilor, cadastru de specialitate și altele;
- La cerere, poate gospodări, pe baza de contract, fondurile de vânătoare aparținând altor proprietari (deținători persoane fizice/juridice), în conformitate cu legislația în vigoare;
- Asigură, potrivit legii, paza pădurilor proprietate privată, la cererea proprietarilor sau asociațiilor de proprietari legal constituite, pe bază de contract;
- Sprijină în condițiile legii, deținătorii de terenuri din afara fondului forestier în realizarea de plantații și de perdele forestiere;

- Acționează în condițiile legii, pentru închirierea unor bunuri din patrimoniul propriu;
- Asigură în condițiile legii, aprovizionarea tehnico-materială necesară desfășurării normale a activităților proprii;
- Stabilește tarifele pentru lucrări, produse și servicii din domeniul său de activitate, potrivit legii;
- Realizează politica de credite, a surselor de finanțare și a programelor de executare a activității economico-financiare, întocmirea bugetului anual de venituri și cheltuieli, urmărirea și analiza execuției acestuia, precum și stabilirea destinației profitului, potrivit legii cu aprobarea Consiliului de Administrație și a Consiliului Local al comunei vizate;
- Stabilește măsuri necesare în vederea obținerii de profit;
- Inițiază și organizează acțiuni de cooperare tehnico-economică și științifică cu agenți economici și cu firme din țară și din străinătate, în condițiile legii;
- Asigură realizarea cercetărilor științifice de specialitate, a lucrărilor de amenajare a pădurilor și proiectarea lucrărilor de investiții, precum și realizarea asistenței tehnice de specialitate prin unitățile de profil atestate, în condițiile prevăzute de lege;
- Urmărește aplicarea în domeniul său de activitate a rezultatelor cercetărilor științifice, în scopul modernizării și perfecționării gospodăririi pădurilor;
- Participă cu produse specifice fondului forestier la expoziții și târguri din țară și din străinătate, putând organiza la rândul său asemenea manifestări;
- Asigură desfășurarea corespunzătoare a activității de propagandă, ziaristică și publicitate, specifică obiectului său de activitate;
- Reprezintă în justiție, în nume propriu, dreptul de administrare în domeniile care constituie obiectul său de activitate și interesele regiei;
- Valorifică materialul lemnos confiscat, sumele obținute având destinația prevăzută de lege;
- Asigură gestionarea și administrarea pășunilor, terenurilor agricole și fânetelor, în condițiile legii;
- Recoltează, achiziționează, prelucrează și valorifică, în condiții de eficiență economică, produsele lemnoase și nelemnoase specifice fondului forestier, produse semifabricate din lemn și altele asemenea, produse specifice vânatului, pomi de Crăciun, etc.;
- Prestează la cerere, contra cost, servicii de reclamă și de publicitate în fond forestier sau spații din patrimoniul propriu;
- Stabilește relații specifice domeniului de activitate, potrivit legii, cu regii locale, societăți comerciale, precum și cu alte terțe persoane juridice și fizice, române sau străine, pentru realizarea în comun de activități de producție, cercetare, asistență tehnică, dezvoltare, comercializare, pe bază contractuală;
- Accesează, gestionează, valorifică și implementează proiecte din fonduri europene, cu aprobarea Consiliilor Locale vizate;

Capitolul VIII.

OBLIGAȚIILE Regiei Publice Locale Ocolul Silvic "PIATRA CERBULUI" R.A.

Art. 26. Obligațiile Regiei Publice Locale Ocolul Silvic "PIATRA CERBULUI" R.A. sunt:

- Să preia în administrare bunurile ce fac obiectul asocierii conform actului constitutiv;
- Să asigure administrarea și paza bunurilor preluate ca un bun administrator;



- Să asigure organizarea licitațiilor pentru fondul forestier, să respecte legislația silvică și conform legislației să valorifice materialul lemnos prin diverse moduri (licitație cu strigare, cu plic, atribuire prestari servicii etc.) prin aprobarea Consiliului Local vizat;
- Să mentina în siguranță bunurile și să aducă la cunostinta proprietarului orice tulburare produsa de o terta persoana sau ca urmare a starii tehnice a bunurilor din punctul de vedere al sigurantei în exploatare;
- Să organizeze licitatiile publice sau cereri de oferte pentru lucrarile de investitii si reparatii aprobate asigurand finantarea si supravegherea executiei lucrarilor, pentru materialul lemnos;
- Să participe la receptia lucrarilor de investitii, reparatii curente si capital consemnand finalizarea acestora in procese verbale de receptie;
- Să întocmeasca fisele tehnice periodice (jurnalul evenimentelor) cu privire la starea bunurilor mobile si imobile date spre administrare si a instalatiilor aferente acesteia, precum si a tuturor modificarilor aduse acestora în condițiile stabilite conform legii;
- Să respecte intocmai normele de prevenire si stingere a incendiilor;
- Să raspunda de pagubele pricinuite de incendii, daca nu va dovedi ca incendiul a provenit din caz fortuit, forta majora sau defect de constructie, ori prin comunicarea focului de la o cladire vecină;
- Are obligatia să permita accesul proprietarului ori de cate ori acest lucru este necesar pentru a controla bunurile încredintate și starea acestora;
- Să raspundă în nume propriu in litigiile referitoare la dreptul de administrare;

În condițiile în care un UAT membru are constituit serviciu care are ca atributii de baza cele prevăzute la art.26, acesta își organizează licitațiile singur, conform legii.

Capitolul IX. STRUCTURA ORGANIZATORICĂ ȘI FUNCȚIONALĂ

Art. 27. Regia Publică Locală Ocolul Silvic "PIATRA CERBULUI" R.A. are o structură organizatorică și funcțională similară regiilor autonome.

(1) Regia Publică Locală Ocolul Silvic "PIATRA CERBULUI" R.A. are în structura sa districte și cantoane silvice in conformitate cu legislatia silvica privind administrarea padurilor din Romania.

(2) Înființarea, respectiv încetarea activității districtelor sau cantoanelor, din structura sa se realizează la propunerea șefului de ocol/Consiliului de Administratie, cu aprobarea Consiliilor Locale ale comunelor asociate, în condițiile prevăzute de lege.

(3) În cadrul Regiei Publice Locale Ocolul Silvic "PIATRA CERBULUI" R.A. funcționează compartimente de specialitate, conform prevederilor legale.

Capitolul X. ORGANELE DE CONDUCERE

Art. 28. Organele de conducere ale Regiei Publice Locale Ocolul Silvic "PIATRA CERBULUI" R.A. sunt:

- ❖ Consiliul de Administrație;
- ❖ Directorul/Șeful de ocol – prin domnul DEACU-SASU IOSIF-DANIEL, identificat cu CI Seria ZR Nr. 015666;

Reprezentarea va fi valabilă până la numirea Șefului de Ocol de către Consiliul de Administrație.



CONSILIUL DE ADMINISTRAȚIE

Art. 29. Regia Publică Locală Ocolul Silvic "PIATRA CERBULUI" R.A., este administrată de un consiliu de administrație, format din 3-7 persoane.

Art. 30. Consiliul de administrație este constituit din:

- Un reprezentant al Autorității publice tutelare – Consiliul Local al Comunei Bârzava;
- Un reprezentant al Autorității publice tutelare - Consiliul Local al Comunei Petriș;
- Un reprezentant al Autorității publice tutelare - Consiliul Local al Comunei Săvârșin;
- O persoană cu experiență în administrarea unei regii autonome.

Art. 31. Mandatul membrilor consiliului de administrație este de 4 (patru) ani, acesta putând fi prelungit pentru noi perioade de câte 4 ani, cu posibilitatea încheierii unui act adițional la contractul de mandat dacă membrul a cărui mandat expiră dorește prelungirea lui notificând autoritatea tutelara cu cel puțin 30 de zile înainte de data expirării despre intenția sa. Dacă nu se comunică intenția de prelungire în termenul prevăzut mai sus atunci se consideră încetat de drept contractul de mandat la împlinirea termenului pentru care a fost încheiat. În cazul în care contractul de mandat încetează din anumite motive înainte de expirarea perioadei contractuale se poate numi un alt membru în cadrul consiliului de administrație cu respectarea prevederilor legale și pentru perioada rămasă din mandatul administratorului care a fost înlocuit.

Art. 32. - (1) Autoritatea publică tutelara încheie cu administratorii regiei autonome contracte de mandat având ca obiect administrarea regiei autonome, care constituie anexa la actul administrativ de numire.

(2) Contractul de mandat include, în anexa, indicatorii de performanță financiari și nefinanțari, determinați potrivit metodologiei, negociați cu membrii consiliului de administrație și aprobați de autoritatea publică tutelara. În contractul de mandat se prevăd în mod obligatoriu obiective cuantificabile privind reducerea obligațiilor restante, modul de gestionare a creanțelor și recuperarea lor, îmbunătățirea rezultatelor financiare, realizarea planului de investiții și asigurarea cu cash-flow a activității desfășurate.

(3) Membrii consiliului de administrație pot fi revocați conform legii, în condițiile stabilite în contractul de mandat. În cazul în care revocarea survine fără justă cauză, administratorul este îndreptățit la plata unor daune-interese, potrivit prevederilor din contractul de mandat. Pentru desemnarea noilor administratori se aplică, în mod corespunzător, prevederile art. 5-7.

(4) Forma și clauzele contractului de mandat care se încheie de autoritatea publică tutelara cu membrii consiliilor de administrație ale regiei publice se stabilesc de către autoritatea publică tutelara.

Art. 33. Membrii Consiliului de Administrație își aleg din rândul lor un președinte.

Art. 34. Remunerația membrilor consiliului de administrație este stabilită de către autoritatea publică tutelara prin contractul de mandat, cu respectarea prevederilor legale, conform O.U.G. 109/2011 modificată și completată, având dreptul să li se deconteze, de către regie, toate cheltuielile determinate de deplasarea și participarea la oricare dintre ședințele consiliului de administrație, precum și pentru orice altă activitate legată de gestiunea și administrarea societății.

Art. 35. Consiliul de Administrație își desfășoară activitatea în conformitate cu prevederile actului constitutiv, cu cele ale prezentului regulament de organizare și funcționare și hotărăște în toate problemele privind activitatea regiei, cu excepția celor care, potrivit actului constitutiv și a legii, sunt date în sarcina altor organe.

Art. 36. Consiliul de administrație este însărcinat cu îndeplinirea tuturor actelor necesare și utile pentru realizarea obiectului de activitate al regiei autonome având următoarele atribuții de bază:

- numește și revocă directorul/seful de ocol și stabilește remunerația acestuia;



- analizeaza si aproba planul de administrare elaborat în colaborare cu directorul, în acord cu scrisoarea de asteptari si cu declaratiile de intentie;
- negociaza indicatorii de performanta financiari si nefinanciari cu autoritatea publica tutelară;
- asigura integritatea si functionalitatea sistemelor de raportare contabila si financiara, precum si realizarea planificarii financiare;
- verifica functionarea sistemului de control intern sau managerial;
- monitorizeaza si evalueaza performanta directorului;
- întocmeste raportul semestrial privind activitatea regiei autonome, pe care îl prezinta fiecărei autoritati publice tutelare;
- monitorizeaza si gestioneaza potentialele conflicte de interese de la nivelul organelor de administrare si conducere;
- supervizeaza sistemul de transparenta si de comunicare;
- monitorizeaza eficacitatea practicilor de guvernanta corporativa ale regiei autonome;
- raporteaza lunar autoritatii publice tutelare modul de îndeplinire a indicatorilor de performanta financiari si nefinanciari, anexa la contractul de mandat, precum si alte date si informatii de interes pentru autoritatea publica tutelara, la solicitarea acesteia.
- Întocmește, analizează și supune spre aprobare Consiliilor locale programele de activitate și de dezvoltare pe termen scurt, mediu și lung, pentru care finanțarea este asigurată din sursele proprii;
- Stabilește competențele în domeniul tehnic, economic, financiar, juridic și de personal pentru structura proprie și pentru unitățile și subunitățile din structura sa și propune spre aprobare Consiliilor locale statul de funcții și de personal;
- Analizează și supune spre aprobare Consiliilor locale, asocierea cu alte UAT-uri, alte regii, societăți comerciale sau cu terțe persoane fizice/juridice din țară sau din străinătate, în condițiile legii, pentru realizarea unor activități de interes comun corespunzătoare obiectului de activitate;
- Examinează și avizează bugetul de venituri și cheltuieli, situațiile financiare și le supune spre aprobare Consiliilor asociate;
- Stabilește măsuri pentru respectarea disciplinei tehnologice, pentru paza fondului forestier, precum și a bunurilor Regiei;
- Aprobă orice alte măsuri privind activitatea Regiei, potrivit legii;
- Aprobă regulamentul de organizare și funcționare al Regiei;
- Aprobă casarea mijloacelor fixe și a obiectelor de inventar scoase din uz;
- Aprobă prețurile și tarifele practicate de regie, pentru vânzarea masei lemnoase și pentru alte activități desfășurate de Regie, după avizarea acestora de către Consiliile locale;
- Încheie contracte de mandat cu directorul/șeful de ocol;
- Evaluează activitatea directorilor, verifică execuția contractelor de mandat ale acestora anual si vizeaza atat executia contractului de mandat, cat si a componentei de management a planului de administrare;
- Aprobă indicatorii de performanta financiari si nefinanciari ;
- Elaborează raportul trimestrial, pe care-l prezintă Consiliilor locale asociate, privitor la activitatea regiei publice locale, care include și informații referitoare la execuția contractului de mandat al directorului;
- Avizează și propune către Consiliile locale, efectuarea de schimburi de terenuri, scoaterea definitivă sau temporară a unor terenuri din circuitul silvic potrivit prevederilor legale;
- Examinează și propune Consiliilor locale, cumpărarea de terenuri degradate proprietatea privată sau preluarea unor asemenea terenuri, în cazul donării lor de către proprietari, în vederea împăduririi, cu respectarea prevederilor legale;
- Examinează și propune Consiliilor locale, cumpărarea de terenuri forestiere;

- Propune modificarea prin act adițional a Actului constitutiv al Regiei și îl supune aprobării Consiliilor locale ale comunelor asociate;

Art. 37. Consiliul de Administrație al Regiei Publice Locale Ocolul Silvic "PIATRA CERBULUI" R.A., se întrunește în ședință ordinară lunar, la convocarea președintelui. Consiliul de Administrație poate fi convocat și la cererea motivată a cel puțin doi dintre membrii săi, sau a directorului /șefului de ocol, ori de câte ori este necesară o astfel de convocare.

Art. 38. (1) Ședințele Consiliului de Administrație al Regiei Publice Locale Ocolul Silvic "PIATRA CERBULUI" R.A., se vor desfășura în prezența majorității membrilor, se vor ține la sediul Regiei, și vor fi prezidate și conduse de către președinte, ori de către un alt administrator ales din rândul celor prezenți, în cazul imposibilității prezentării președintelui.

(2) Ședințele consiliului de administrație se desfășoară în prezența majorității membrilor, iar procedura de vot se face după următoarea formulă:

Suprafata UAT MEMBRU X 100

Suprafata totală a REGIEI

(3) Hotărârile consiliului de administrație se adoptă cu:

- unanimitate a membrilor prezenți pentru: încheierea unor contracte pentru alte acțiuni decât activitatea de silvicultură, achiziții de echipamente și materiale, acordul privind intrarea de noi membri, cumpărarea și vânzarea de bunuri mobile/imobile precum și accesarea fondurilor europene;
- majoritate simplă a membrilor prezenți pentru restul hotărârilor.

Art. 39. Consiliul de Administrație al Regiei Publice Locale Ocolul Silvic "PIATRA CERBULUI" R.A. prezintă Consiliilor locale, în primul trimestru al fiecărui an, un raport asupra activității Regiei în anul precedent, precum și programul de activitate al acesteia pe anul în curs.

Art. 40. (1) Membrii consiliului de administrație își exercită mandatul cu prudența și diligența unui bun administrator.

(2) Administratorul nu încalcă obligația prevăzută la alin. (1), dacă în momentul luării unei decizii de afaceri el este în mod rezonabil îndreptățit să considere că acționează în interesul regiei autonome și pe baza unor informații adecvate.

(3) Decizie de afaceri, în sensul prezentului Regulament de Organizare și Funcționare, este orice decizie de a lua sau de a nu lua anumite măsuri cu privire la administrarea regiei autonome.

(4) Membrii consiliului de administrație își vor exercita mandatul cu loialitate, în interesul regiei autonome.

(5) Membrii consiliului de administrație nu vor divulga informațiile confidențiale și secretele comerciale ale regiei autonome, la care au acces în calitate de administratori. Această obligație le revine și după încetarea mandatului de administrator.

(6) Conținutul și durata obligațiilor prevăzute la alin. (5) sunt stipulate în contractul de mandat.

Art. 41. - (1) Administratorul care are într-o anumită operațiune, direct sau indirect, interese contrare intereselor regiei autonome trebuie să îi înștiințeze despre aceasta pe ceilalți administratori și pe auditorii interni și să nu ia parte la nicio deliberare privitoare la această operațiune.

(2) Aceeași obligație o are administratorul în cazul în care soțul sau soția sa, rudele ori afinii săi până la gradul IV inclusiv sunt interesați într-o anumită operațiune.

(3) Administratorul care nu a respectat prevederile alin. (1) și (2) răspunde pentru daunele produse regiei autonome.



Art. 42. - (1) Administratorii sunt raspunzatori de indeplinirea tuturor obligatiilor prevazute de lege si de actul de înfiintare.

(2) Administratorii răspund pentru prejudiciile cauzate regiei autonome prin actele îndeplinite de director, când dauna nu s-ar fi produs daca ei ar fi exercitat supravegherea impusa de îndatoririle functiei.

(3) Administratorii sunt solidar raspunzatori cu predecesorii lor imediati daca, având cunostinta de neregulile savarsite de acestia, nu le comunica auditorilor interni si auditorului financiar si nici autoritatii publice tutelare.

(4) Răspunderea pentru actele savarsite de un alt administrator sau pentru omisiuni nu se intinde si la administratorii care au facut sa se consemneze în registrul deciziilor consiliului de administratie împotrivirea lor si i-au încunostiintat despre aceasta, in scris, pe auditorii interni, auditorul financiar si autoritatea publica tutelara.

(5) Actiunea în raspundere împotriva administratorilor este introdusa de autoritatea publica tutelara, prin conducatorul acesteia.

Capitolul XII. DIRECTOR- SEF OCOL

Art.43. Consiliul de Administrație al Regiei Publice Locale Ocolul Silvic "PIATRA CERBULUI" R.A., delegă o parte din atribuții unui director/șef de ocol, numit din afara Consiliului de administrație.

Art. 44. (1) Directorul/Seful de Ocol al Regiei Publice Locale Ocolul Silvic "PIATRA CERBULUI" R.A., este numit de către Consiliul de administrație prin hotărâre care propune consiliilor locale asociate validarea de numire prin Hotărâre de Consiliu Local;

(2) Drepturile obligațiile și atribuțiile acestuia sunt stabilite conform legii și a prezentului Regulament de Organizare și Funcționare.

Art.45. Atribuțiile principale ale Directorului /Sefului de Ocol al Regiei Publice Locale Ocolul Silvic "PIATRA CERBULUI" R.A., sunt:

- Asigură organizarea, conducerea și gestionarea activității curente urmărind respectarea prevederilor legale;
- Răspunde în condițiile legii de aducerea la îndeplinire a obiectivelor și criteriilor de performanță managerială, stabilite de către Consiliile locale asociate;
- Selectează, angajează și după caz desface contractul de muncă al personalului salariat al Regiei Publice Locale Ocolul Silvic "PIATRA CERBULUI" R.A., conform prevederilor legale;
- Încheie, modifică, suspendă și, după caz, desface contractul de muncă, aplică sancțiuni disciplinare și materiale personalului din cadrul Regiei Publice Locale Ocolul Silvic "PIATRA CERBULUI" R.A.;
- Stabilește măsuri potrivit legii pentru angajarea răspunderii disciplinare, materiale, civile, penale sau contravenționale a angajaților în cazul neîndeplinirii de către aceștia a obligațiilor de serviciu ce le revin;
- Participă, din partea ocolului, la negocierea cu reprezentanții salariaților, a conținutului contractului colectiv de muncă ce se încheie la nivel de ocol, conform dispozițiilor legale în vigoare;
- Negociază contractele individuale de muncă/contractul colectiv cu salariații din cadrul Regiei Publice Locale Ocolul Silvic "PIATRA CERBULUI" R.A., ținând seama de posibilitățile economico-financiare ale ocolului, fondul de salarii prognozat pe structura de personal, de calitățile profesionale și de aportul acestora la realizările obținute de ocol și le supune spre aprobare consiliului de administrație;



- Urmărește și răspunde de aplicarea corespunzătoare a organigramei și a statului de funcții aprobate de consiliile locale asociate/consiliul de administrație, suportând daunele materiale provocate ocolului prin nerespectarea acestora ;
- Reprezintă și angajează Regia în relațiile cu terții, în limitele competențelor aprobate de consiliul de administrație și în condițiile legii;
- Reprezintă și susține interesele Regiei Publice Locale Ocolul Silvic "PIATRA CERBULUI" R.A. în fața organelor jurisdicționale, a organelor de urmărire penală, administrației locale, a poliției și a notariatelor, având toate competențele juridice prevăzute de legislația în vigoare;
- Stabilește și aprobă prin fișa postului, sarcinile și atribuțiile de serviciu ce revin salariaților din cadrul ocolului și urmărește modul de desfășurare a acestei activități pentru fiecare angajat;
- Ia măsuri, potrivit legii, pentru stabilirea răspunderii disciplinare și materiale, civile, penale sau contravenționale în sarcina salariaților Regiei Publice Locale Ocolul Silvic "PIATRA CERBULUI" RA, în cazul neîndeplinirii de către aceștia a sarcinilor și atribuțiilor de serviciu ce le revin;
- Supune aprobării consiliului local eșalonarea masei lemnoase ce urmează a se exploata anual, pentru agenții economici și populație, nevoi locale în limitele prevăzute de amenajamente;
- Urmărește și răspunde de executarea, prin salariații Regiei Publice Locale Ocolul Silvic "PIATRA CERBULUI" R.A., a lucrărilor de punere în valoare a masei lemnoase, verifică evaluarea masei lemnoase și modul în care s-au respectat prevederile amenajamentelor referitoare la aplicarea regimelor și tratamentelor, aprobă actele de punere în valoare potrivit competențelor legale ;
- Urmărește și răspunde de modul în care se respectă regulamentul de vânzare a masei lemnoase, normele de exploatare a masei lemnoase de către agenții economici, soluționarea litigiilor intervenite în legătură cu exploatarea lemnului, stabilirea corectă a quantumului fizic și valoric al prejudiciilor produse în parchete și încasarea contravalorii acestora de la persoanele vinovate;
- Aprobă, cu respectarea reglementărilor legale, prelungirea termenelor de exploatare pentru parchetele afectate de calamități;
- Urmărește și răspunde de executarea controlului anual al regenerărilor, potrivit reglementărilor legale în vigoare în acest domeniu ;
- Urmărește și răspunde de executarea lucrărilor de întreținere și completări a regenerărilor cu respectarea normelor de calitate, precum și de refacerea culturilor calamitate, prevăzute în controlul anual al regenerărilor;
- Urmărește și răspunde de starea fitosanitară corespunzătoare în pădurile administrate de Regia Publică Locală Ocolul Silvic "PIATRA CERBULUI" R.A., organizând acțiunile necesare pentru depistarea, prevenirea și combaterea bolilor și dăunătorilor, răspunzând de pagubele materiale care se produc în fondul forestier administrat;
- Ia măsuri tehnico-organizatorice pentru prevenirea și stingerea incendiilor în păduri și răspunde de aplicarea acestora, urmărind recuperarea pagubelor de la cei vinovați;
- Coordonează și urmărește acțiunile privind controlul provenienței materialului lemnos și a celorlalte produse specifice fondului forestier, legalitatea circulației acestora și urmărește sancționarea abaterilor constatate, în conformitate cu reglementările legale;
- Urmărește și răspunde de executarea tăierilor de îngrijire în pădurile tinere, la nivelul prevederilor din amenajamentele silvice, cu respectarea normelor tehnice în vigoare;
- Ia măsuri de aprovizionare tehnico-materială, prin încheierea contractelor cu agenți economici din țară, sau lansări de comenzi pentru procurarea materiilor prime, materialelor, combustibililor și a celorlalte bunuri materiale. precum și a utilajelor tehnologice necesare bunei desfășurări a activității;

REGIA PUBLICĂ LOCALĂ OCOLUL SILVIC "PIATRA CERBULUI" R.A.

- Încheie contracte economice cu agenții economici, pentru valorificarea la intern și la export a tuturor produselor din sectorul silvic în condiții de eficiență economică;
- Stabilește și ia măsuri pentru respectarea disciplinei tehnologice pentru paza fondului forestier precum și a bunurilor unității și aprobă documentele încheiate pentru prejudiciile produse, în condițiile prevăzute de lege;
- Răspunde de dotarea în condiții corespunzătoare a personalului silvic cu echipament de serviciu, de protecția muncii și de lucru, pe plan local, în condițiile legii;
- Asigură procurarea și utilizarea corespunzătoare a formularelor tipizate din sistemul informațional, inclusiv a condițiilor de serviciu și a anexelor la condiții;
- Urmărește și răspunde de valorificarea superioară, inclusiv calitativă a masei lemnoase, în limitele posibilităților pădurii;
- Analizează și aprobă prestațiile de servicii de specialitate, la cerere și contra cost, către populație, privind exploatarea materialului lemnos pentru nevoile locale, transport și lucrări cu utilajele din dotare, inclusiv debitări de material lemnos la instalații proprii;
- Este ordonator de credite în condițiile prevăzute de lege;
- Organizează și răspunde de exercitarea controlului financiar preventiv și controlului gestionar de fond asupra gospodăririi mijloacelor materiale și bănești, precum și inventarierea acestora, în condițiile prevăzute de lege;
- Organizează și răspunde de conducerea contabilității conform legii;
- Execută inspecțiile de fond și parțiale conform regulamentului de pază a pădurilor;
- Elaborează și prezintă consiliului de administrație o propunere pentru componenta de management a planului de administrare pe durata mandatului, în vederea realizării indicatorilor de performanță financiară și nefinanciară.
- Intocmește trimestrial un raport cu privire la activitatea de conducere executivă și cu privire la evoluția regiei, care va fi comunicat consiliului de administrație.
- Intocmește anual un raport cu privire la remunerații și alte avantaje acordate administratorilor și directorilor, pe care îl prezintă autorității publice tutelare.

Art. 46: (1) Raporturile dintre Directorul/Seful de Ocol al Regiei Publice Locale Ocolul Silvic "PIATRA CERBULUI" R.A. și Consiliul de Administrație vor fi guvernate de contractul de mandat, care are ca obiect îndeplinirea unor obiective și criterii de performanță, aprobate de Consiliul de Administrație.

(2) În contractul de mandat vor fi prevăzute obligatoriu obiectivele cuantificate privind reducerea obligațiilor restante, reducerea pierderilor, creșterea profiturilor, a cifrei de afaceri, creșterea productivității muncii.

(3) În exercitarea atribuțiilor sale directorul/seful de ocol emite decizii.

Art. 47. (1) Președintele Consiliului de Administrație nu poate avea funcția de Director/sef ocol al Regiei Publice Locale Ocolul Silvic "PIATRA CERBULUI" R.A..

(2) Directorul /seful de ocol poate fi revocat de către consiliul de administrație, conform legii, în condițiile stabilite în contractul de mandat. În cazul în care revocarea survine fără justă cauză, directorul/seful de ocol în cauză este îndreptățit la plata unor daune-interese, potrivit contractului de mandat. Pentru desemnarea noilor directori se aplică, în mod corespunzător, prevederile legale.

(3) Remunerația directorului/sefului de ocol este stabilită de consiliul de administrație. Ea este unica formă de remunerație pentru directorul/seful de ocol care îndeplinește și calitatea de administrator.

(4) Remunerația Directorului/sefului de ocol al Regiei Publice Locale Ocolul Silvic "PIATRA CERBULUI" R.A. este formată dintr-o indemnizație lunară/salar și spor conform legislației în vigoare, stabilită prin



contractul de mandat și revizuită anual, în funcție de gradul de îndeplinire a indicatorilor de performanță prevăzuți în contractul de mandat și aprobat de consiliile locale asociate.

Art. 48. - (1) Directorul/seful de ocol al Regiei Publice Locale Ocolul Silvic "PIATRA CERBULUI" R.A., este responsabil cu luarea tuturor măsurilor aferente conducerii regiei autonome, în limitele obiectului de activitate al acesteia și cu respectarea competențelor exclusive rezervate de lege consiliului de administrație.

Art. 49.(1) – Directorul/seful de ocol al Regiei Publice Locale Ocolul Silvic "PIATRA CERBULUI" R.A., își exercită mandatul cu prudență și diligență a unui bun administrator, nu încalca această obligație, dacă în momentul luării unei decizii de a lua sau de a nu lua anumite măsuri cu privire la administrarea regiei autonome, el este în mod rezonabil îndreptățit să considere că acționează în interesul regiei autonome și pe baza unor informații adecvate.

(2) Directorul/seful de ocol al Regiei Publice Locale Ocolul Silvic "PIATRA CERBULUI" R.A. își va exercita mandatul cu loialitate, în interesul regiei autonome.

(3) Directorul/seful de ocol al Regiei Publice Locale Ocolul Silvic "PIATRA CERBULUI" R.A. nu va divulga informațiile confidențiale și secretele comerciale ale regiei, la care au acces în calitate de administratori. Această obligație îi revine și după încetarea mandatului de director.

(4) Conținutul și durata obligațiilor prevăzute la alin. (3) sunt stipulate în contractul de mandat.

Art. 50. - (1) Directorul/seful de ocol al Regiei Publice Locale Ocolul Silvic "PIATRA CERBULUI" R.A. care are într-o anumită operațiune, direct sau indirect, interese contrare intereselor regiei autonome trebuie să îi instințeze despre aceasta Consiliul de Administrație și pe auditorii interni și să nu ia parte la nicio deliberare privitoare la această operațiune.

(2) Aceeași obligație o are în cazul în care soțul sau soția sa, rudele ori afiniile sale până la gradul IV inclusiv sunt interesați într-o anumită operațiune.

(3) Directorul/seful de ocol al Regiei Publice Locale Ocolul Silvic "PIATRA CERBULUI" R.A. care nu a respectat prevederile alin. (1) și (2) răspunde pentru daunele produse regiei autonome.

Art. 51. - (1) Directorul/seful de ocol al Regiei Publice Locale Ocolul Silvic "PIATRA CERBULUI" R.A. este răspunzător de îndeplinirea tuturor obligațiilor prevăzute de lege și de actul de înființare.

(2) Directorul/seful de ocol al Regiei Publice Locale Ocolul Silvic "PIATRA CERBULUI" R.A. răspunde pentru prejudiciile cauzate regiei prin actele îndeplinite de directori, când dauna nu s-ar fi produs dacă ei ar fi exercitat supravegherea impusă de îndatoririle funcției lor.

(3) Directorul/seful de ocol al Regiei Publice Locale Ocolul Silvic "PIATRA CERBULUI" R.A. este solidar răspunzător cu predecesorii lor imediați dacă, având cunoștința de neregulile săvârșite de aceștia, nu le comunică auditorilor interni și auditorului financiar și nici autorității publice tutelare.

CAPITOLUL XIII BUGETUL DE VENITURI ȘI CHELTUIELI

Art. 52. Regia Publică Locală Ocolul Silvic "PIATRA CERBULUI" R.A. asigură acoperirea cu venituri provenite din activitatea proprie precum și cu sumele încasate din administrarea tuturor cheltuielilor, inclusiv a dobânzilor, amortizării investițiilor, precum și obținerea de profit.

Art. 53. (1) Regia întocmește anual bugetul de venituri și cheltuieli, bilanțul contabil și contul profit și pierderi, conform modelelor stabilite de Ministerul Finanțelor, care se supun spre aprobare Consiliilor locale și spre avizare Consiliului de Administrație.

(2) Documentele contabile vor fi întocmite de către un contabil expert/contabil angajat care va avea relații contractuale Regiei și va răspunde de corectitudinea documentelor întocmite.



- (3) Bugetul va fi constituit pentru fiecare UAT membru și va fi centralizat într-un buget general.
- (4) Bugetele vor fi întocmite ținând cont de propunerea proprietarului în condițiile respectării legislației specifice în vigoare.
- (5) Bugetul centralizat va fi aprobat de consiliul de administrație după aprobarea bugetelor fiecărui UAT membru, prin Hotărârea Consiliului Local al fiecărei comune asociate.
- (6) Se aplică exercitarea controlului financiar preventiv și controlului gestionar de fond asupra gospodăririi mijloacelor materiale și bănești, precum și inventarierea acestora, în condițiile prevăzute de lege;
- (7) Angajarea și efectuarea cheltuielilor din creditele bugetare aprobate în buget, se aprobă de către ordonatorul principal de credite și se efectuează numai cu viza prealabilă de control financiar preventiv intern, care atestă respectarea dispozițiilor legale, încadrarea în creditele bugetare aprobate și conform destinației acestora.
- (8) Se organizează și exercită controlul financiar preventiv propriu, control care are ca sarcină de a preîntâmpina încălcarea dispozițiilor legale în vigoare și producerea de pagube, exercitându-se asupra documentelor care conțin operațiuni privind utilizarea fondurilor sau care derivă din drepturi sau obligații patrimoniale, conform legislației aplicabile. Obiectul controlului, conținutul controlului, organizarea și procedura de control se stabilesc prin prezentul Regulament.
- (9) În conformitate cu prevederile Legii contabilității nr. 82/1991, Legii nr. 273/2006, privind finanțele publice, OG 119/1999, privind auditul public intern și controlul financiar preventiv și Ordinului ministrului finanțelor publice nr. 923/2014 pentru aprobarea Normelor metodologice generale referitoare la exercitarea controlului financiar preventiv, cu modificările și completările ulterioare, a Ordinului 946/2005 pentru aprobarea Codului controlului intern, principalele activități desfășurate sunt: întocmirea, bugetelor de venituri și cheltuieli, precum și rectificarea acestora conform prevederilor legale, întocmirea execuției bugetului aprobat, pe capitole, subcapitole, titluri articole și alineate de cheltuieli, pe baza plăților aprobate de ordonatorul de credite și efectuate, organizarea și conducerea evidenței angajamentelor bugetare și legale în conformitate cu normele metodologice elaborate de Ministerul Finanțelor Publice, asigurarea întocmirea și evidența ordonanțării la plată și a angajamentelor bugetare conform OMF 1792/2002;
- (10) Pentru fiecare operațiune care afectează patrimoniul Regiei Publice Locale Ocolul Silvic "PIATRA CERBULUI" R.A. întocmeste documente justificative, se întocmesc documente care atestă toate obligațiile către bugetul de stat și bugetele speciale, evidențierea lor în contabilitate și achitarea integrală și la termenele stabilite prin acte normative;
- (11) Regia Publică Locală Ocolul Silvic "PIATRA CERBULUI" R.A. organizează și efectuează inventarierea patrimoniului conform legii, precum și valorificarea rezultatelor acestuia;
- (12) Regia Publică Locală Ocolul Silvic "PIATRA CERBULUI" R.A. întocmeste rapoartele semestriale și anuale pe baza bilanțelor de verificare și înaintează consiliului de administrație în vederea aprobării;
- (13) Regia Publică Locală Ocolul Silvic "PIATRA CERBULUI" R.A. are obligația de a arhiva și păstra documentele justificative, a registrelor și bilanțurilor contabile cu privire la situația patrimoniului și rezultatele obținute conform prevederilor legale;

Art. 54. Profitul net ce revine potrivit legii proprietarului se distribuie membrilor asociației proporțional cu rezultatul financiar al fiecăruia. În acest sens se vor ține la nivel de regie situații financiare privind bugetele de venituri și cheltuieli și execuția acestora, separat pentru fiecare membru asociat.

Art. 55. În situația în care un UAT membru își organizează singur licitațiile și încasează sumele din vânzarea masei lemnoase, acesta va pune la dispoziție lunar sumele necesare pentru serviciile oferite (conform bugetului și prin devize suplimentare, dacă este cazul).

Art. 56. Operațiunile de încasări și plăți ale Regiei se efectuează în conturi deschise la bănci, în limitele stabilite de Banca Națională a României. Pentru necesități Regia poate efectua operațiuni de încasări și plăți în lei sau valută, în condițiile legii, prin casieria proprie.



Operațiunile de încasări și plăți cu străinatatea se vor efectua prin unitățile bancare.

Art. 51. Exercițiul financiar începe la data de 1 ianuarie și se încheie la data de 31 decembrie a fiecărui an.

Art. 52. Controlul intern al activității economico-financiare se realizează de către Directorul/seful de ocol al Regiei Publice Locale Ocolul Silvic "PIATRA CERBULUI" R.A. în condițiile își va organiza activitatea de audit intern, în conformitate cu prevederile legale în vigoare, contractând în acest sens serviciile unui auditor statutar, persoană fizică sau persoană juridică, autorizată în condițiile legii.

Art. 57. Regia poate constitui, potrivit legii, fonduri necesare realizării obiectului său de activitate.

Art. 58. Regia poate beneficia de alocații de la bugetul de stat, de la bugetul local și de la alte surse de finanțare, în condițiile prevăzute de lege și poate contracta credite bancare cu acordul expres al autorității tutelare vizată.

Art. 59. Consiliul de Administrație al Regiei Publice Locale Ocolul Silvic "PIATRA CERBULUI" R.A. hotărăște cu privire la investițiile ce urmează să fie realizate potrivit obiectului său de activitate și care se finanțează din surse proprii și din credite bancare, doar cu acordul expres al autorității publice tutelare direct vizată.

CAPITOLUL XIV DISPOZIȚII FINALE

Art. 60. Raporturile cu alte UAT-uri, regii, cu societăți comerciale din țară sau din străinătate, precum și cu alte persoane fizice sau juridice vor fi guvernate de un contract încheiat în condițiile legii.

Art. 61. (1) Activitatea personalului silvic angajat al Regiei este controlată, sub raportul regimului silvic, de personalul tehnic silvic al Autorității Publice Centrale care răspunde de silvicultură, direct sau prin structurile teritoriale aflate în subordinea acestora.

(2) Directorul/seful de ocol Regiei Publice Locale Ocolul Silvic "PIATRA CERBULUI" R.A. are ca obligație să asigure funcționarea Regiei prin angajați, să asigure serviciile silvice prin personal de specialitate și să răspundă de angajarile făcute conform legii.

Art. 62. (1) Orice UAT membru are dreptul de a aduce în asociere suprafețe noi față de cele cuprinse în prezentul act, fără a fi necesar acordul Consiliului de Administrație.

(2) UAT-urile membre vor emite la solicitarea de mărire a suprafeței o Hotărâre de Consiliu Local privind aprobarea Actului Adițional de modificare a Actului Constitutiv.

Art. 63. (1) Retragerea unui UAT-membru în cursul anului bugetar este posibilă doar cu înștiințarea intenției de a părăsi Regia cu 60 de zile înainte de data retragerii.

(2) UAT-urile membre vor emite la solicitarea de retragere o Hotărâre de Consiliu Local privind aprobarea Actului Adițional de modificare a Actului Constitutiv.

Art. 64. (1) Este permis în cadrul Regiei Publice Locale Ocolul Silvic "PIATRA CERBULUI" R.A. să participe la asociere și alte UAT-uri care își exprimă intenția în scris.

(2) Consiliul de Administrație analizează cererea și propune consiliilor locale membre acceptarea/sau neacceptarea în cadrul regiei ca asociat al UAT-ului respectiv.

(3) UAT-urile membre vor emite la solicitarea de asociere o Hotărâre de Consiliu Local privind aprobarea Actului Adițional de modificare a Actului Constitutiv.

Art. 65. Regia Publică Locală Ocolul Silvic "PIATRA CERBULUI" R.A. are dreptul de a încheia contracte de administrare sau servicii silvice cu persoane fizice sau juridice interesate de serviciile oferite de Regie.

Art. 66. (1) Prevederile prezentului Regulament de Organizare și Funcționare poate fi modificat la propunerea Consiliului de Administrație și cu aprobarea Consiliilor locale a unui act adițional.



(2) Prezentul Regulament de Organizare și Funcționare se completează cu dispozițiile și cu reglementările legale în domeniu.

Art. 67. Eventualele litigii născute din încheierea sau executarea prezentului Regulament de Organizare și Funcționare vor fi rezolvate pe cale amiabilă, litigiile nesoluționate în acest mod fiind supuse spre rezolvare instanței judecătorești competente.

PĂRȚILE ASOCIATE:

1. COMUNA BÂRZAVA

Prin dl. Primar Faur Gabriel _____

2. COMUNA PETRIȘ

Prin dl. Primar Berari Ionel-Gheorghe _____

3. COMUNA SĂVÂRȘIN

Prin dl. Primar Vodicean Ioan _____

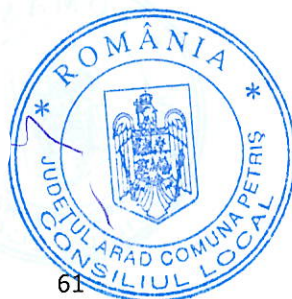

ORGANIGRAMA

Anexa 3

ȘI NUMĂRUL DE PERSONAL AL REGIEI PUBLICE LOCALE OCOLUL SILVIC "PIATRA CERBULUI" R.A.

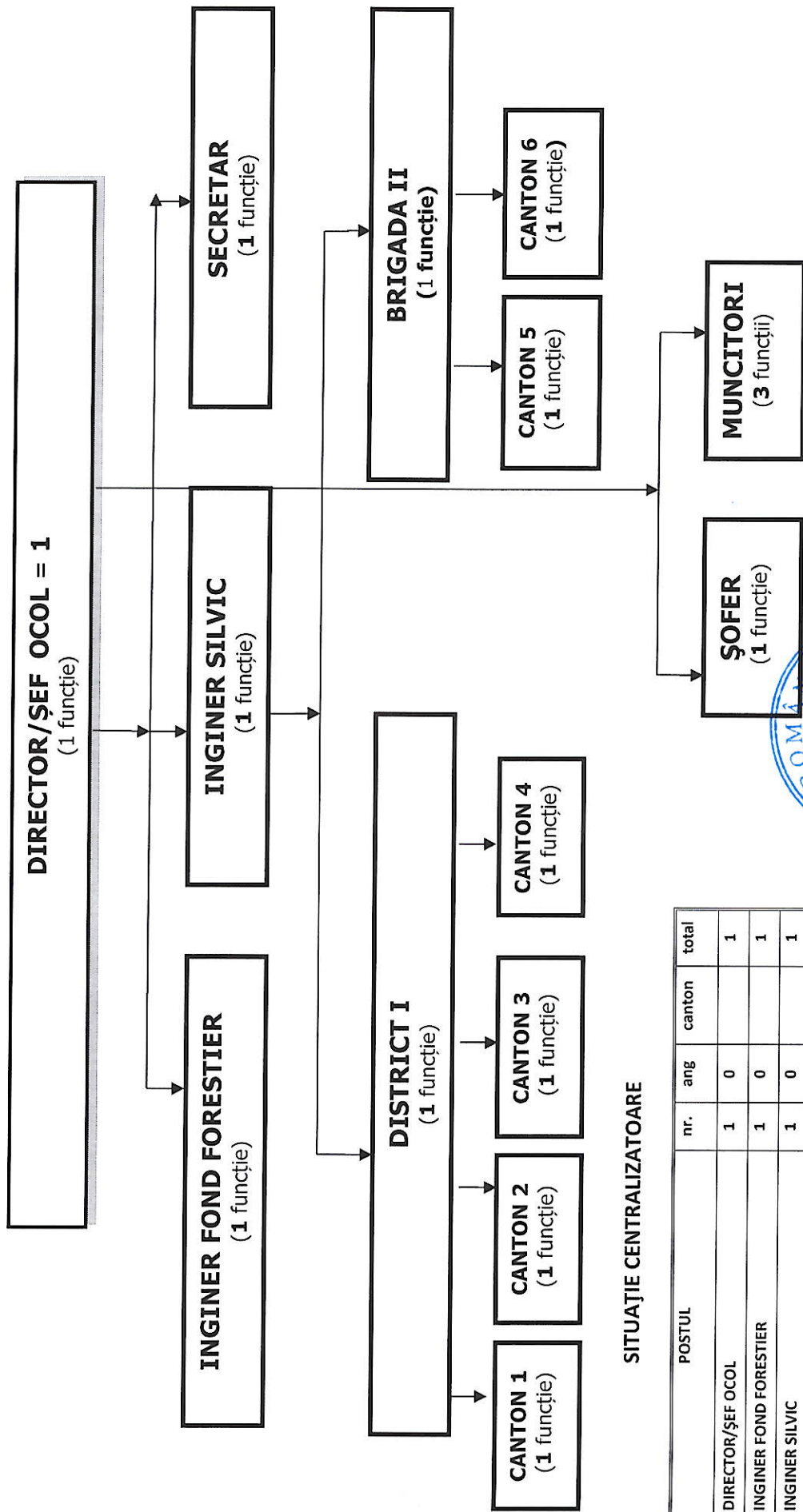

SITUAȚIE CENTRALIZATOARE

POSTUL	nr.	ang	canton	total
DIRECTOR/ȘEF OCOL	1	0		1
INGINER FOND FORESTIER	1	0		1
INGINER SILVIC	1	0		1
SECRETAR	1	0		1
DISTRICT I	1	0	4	5
BRIGADA II	1	0	2	3
ȘOFER	1	0		1
MUNCITORI	3	0		3
TOTAL	10	0	6	16

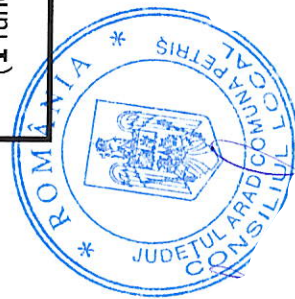

STAT DE FUNCȚII
REGIA PUBLICĂ LOCALĂ Ocolul Silvic "PIATRA CERBULUI" R.A.

NR. CRT.	Numele, prenumele/VACANT, temporar/VACANT după caz.	STRUCTURA	FUNCTIE CONTRACTUALĂ		Nivelul studiilor	Treapta profesională/grad	OBSERVAȚII
			de conducere	de executie			
1	VACANT	DIRECTOR/ SEF OCOL	director-sef ocol		S		
2	VACANT	SECRETARIAT	secretar				
3	VACANT	FOND FORESTIER	inginer		S		
4	VACANT	SILVIC	inginer		S		
5	VACANT	DISTRICT I	sef district padurar		M		
6	VACANT		padurar		M		
7	VACANT		padurar		M		
8	VACANT		padurar		M		
9	VACANT		padurar		M		
10	VACANT	BRIGADA II	brigadier		M		
11	VACANT		padurar		M		
12	VACANT		padurar		M		
13	VACANT	COMPARTIMENT TRANSPORT	sofer		M		
14	VACANT	COMPARTIMENT ADMINISTRARE	muncitor		M		
15	VACANT		muncitor		M		
16	VACANT		muncitor		M		



