

ROMÂNIA  
JUDEȚUL ARAD  
CONSILIUL LOCAL  
AL COMUNEI PETRIȘ

Proiect de hotărâre nr. 1 din 03.01.2019

**HOTĂRÂREA**

nr. \_\_\_\_\_ din \_\_\_\_\_ 2018

privind actualizarea Planului de analiză și acoperire a riscurilor al comunei Petriș

**Consiliul Local al comunei Petriș,**

**Având în vedere:**

-inițiativa Primarului comunei Petriș, exprimată în expunerea de motive, înregistrată cu nr. 2898/21.12.2018;

-referatul nr. 2899/21.12.2018 prin care se propune adoptarea proiectului de hotărâre;

-prevederile art. 13 lit. a) din Legea nr. 307 din 12 iulie 2006 privind apărarea împotriva incendiilor, cu modificările și completările ulterioare;

-prevederile art. 6 alin. (2) din Ordinul nr. 132 din 29 ianuarie 2007 pentru aprobarea Metodologiei de elaborare a Planului de analiză și acoperire a riscurilor și a Structurii-cadru a Planului de analiză și acoperire a riscurilor;

-prevederile art. 36 alin. (2), lit. d) și alin. (6) lit. a) pct. 8 din Legea nr. 215/2001-Legea administrației publice locale, republicată, cu modificările și completările ulterioare;

În temeiul art. 45 alin. (6) din Legea nr. 215/2001-Legea administrației publice locale, republicată, cu modificările și completările ulterioare;

**PROPUN:**

**Art. 1.** Se aprobă actualizarea Planului de analiză și acoperire a riscurilor al comunei Petriș, conform anexei la prezenta hotărâre;

**Art. 2.** Prevederile prezentei hotărâri vor fi duse la îndeplinire de către Primarul comunei Petriș;

**Art. 3.** Prezenta hotărâre se comunică:

-Primarului comunei Petriș;

-Instituției Prefectului-Județul Arad;

-Prin afișare.

**INIȚIATOR AL PROIECTULUI DE HOTĂRÂRE  
PRIMAR**

Onescu Irina



**JUDEȚUL ARAD**  
**COMITETUL LOCAL AL COMUNEI PETRIȘ**

**PLANUL DE ANALIZĂ ȘI ACOPERIRE A  
RISCURILOR AL COMUNEI PETRIȘ**

Adoptat și aprobat în ședința Consiliului Local din data de 30.01.2019 cu Hotărârea nr. \_\_

**STRUCTURA CADRU**  
**a Planului de analiză și acoperire a riscurilor**

## **CAPITOLUL I . DISPOZITII GENERALE**

Sectiunea 1. Definitie, scop, obiective.

Sectiunea a 2 a. Responsabilitati privind analiza si acoperirea riscurilor

2.1. Acte normative de referinta

2.2. Structuri organizatorice implicate

2.3. Responsabilitati ale organismelor si autoritatilor cu atributii in domeniu

## **CAPITOLUL II. CARACTERISTICILE UNITATII ADMINISTRATIV- TERITORIALE**

Sectiunea 1. Amplasare geografica si relief

Sectiunea a 2 a. Caracteristici climatice

Sectiunea a 3 a. Reteaua hidrografica

Sectiunea a 4 a. Populatie

Sectiunea a 5 a. Cai de transport

Sectiunea a 6 a. Dezvoltare economica

Sectiunea a 7 a. Infrastructuri locale

Sectiunea a 8 a. Specific regional/ local

## **CAPITOLUL III. ANALIZA RISCURILOR GENERATOARE DE SITUATII DE URGENTA**

Sectiunea 1. Analiza riscurilor naturale

Sectiunea a 2 a. Analiza riscurilor tehnologice

Sectiunea a 3 a. Analiza riscurilor biologice

Sectiunea a 4 a. Analiza riscului de incendiu

Sectiunea a 5 a. Analiza riscului social

Sectiunea a 6 a. Analiza altor tipuri de riscuri

Sectiunea a 7 a. Zone cu risc crescut

## **CAPITOLUL IV. ACOPERIREA RISCURILOR**

Sectiunea 1. Conceptia desfasurarii actiunilor de protectie – interventie

Sectiunea a 2 a. Etapele de realizare a actiunilor

Sectiunea a 3 a. Faze de urgenta a actiunilor

Sectiunea a 4 a. Actiunile de protectie – interventie

Sectiunea a 5 a. Instruirea

Sectiunea a 6 a. Realizarea circuit informational-decizional si de cooperare

## **CAPITOLUL V. RESURSE : UMANE, MATERIALE FINANCIARE**

## **CAPITOLUL VI. LOGISTICA ACTIUNII**

## **ANEXE**

## **CAPITOLUL I. DISPOZITII GENERALE**

## *Sectiunea 1. Definitie, scop, obiective*

Planul de analiza si acoperire a riscurilor al comunei Petriș, denumit in continuare PAAR, reprezinta documentul care cuprinde riscurile potentiale identificate la nivelul localitatilor componente ale comunei, masurile, actiunile si resursele necesare pentru asigurarea managementului acestor riscuri.

Experienta si realitatea au demonstrat, ca oricât de dezvoltat economic ar fi un stat, formele de manifestare si urmarile dezastrelor naturale si tehnologice fac uneori imposibila orice actiune de răspuns, indiferent cât de bine ar fi ea concepută și organizată. Schema cu riscurile teritoriale se elaboreaza in scopul identificarii si evaluarii tipurilor de risc specifice zonei de competenta, pentru stabilirea masurilor in domeniul prevenirii si interventiei, precum si pentru aplicarea si cuprinderea acestora, de catre autoritatile administratiei publice, in **„Planul de analiza si acoperire a riscurilor teritoriale in unitatea administrativ- teritoriala,,**

Schema cu riscurile teritoriale are ca obiectiv fundamental cunoasterea caracteristicilor formelor de manifestare, realizarea in timp scurt, in mod organizat si printr-o conceptie unita a masurilor necesare, credibile, realiste si adecvate de protectie a populatiei in cazul producerii unor dezastre naturale si tehnologice, in scopul eliminarii sau limitarii pierderilor de vieti omenesti, valorilor de patrimoniu, pagubelor materiale si factorilor de mediu.

In vederea indeplinirii acestui deziderat fundamental schema cu riscuri teritoriale defineste urmatoarele obiective:

- Identificarea, monitorizarea si gestionarea tipurilor de riscuri generatoare de dezastre naturale si tehnologice existente pe teritoriul judetului, sau pe teritoriul judetelor vecine care ar putea afecta si teritoriul judetului;
- Informarea si pregatirea preventiva a populatiei cu privire la pericolele la care este expusa;
- Organizarea si asigurarea starii de operativitate si capacitatii de interventie optima a serviciilor pentru situatii de urgenta si a celorlalte organisme specializate cu atributii in domeniu;
- Instiintarea oportuna a autoritatilor administratiei publice despre evolutia spre dezastru a factorilor de risc natural sau tehnologic;
- Protectia populatiei, bunurilor materiale, valorilor culturale si arhivistice precum si a mediului impotriva efectelor dezastrelor;
- Realizarea preventiva a masurilor de protectie civila prin evacuare, adapostire, asanare pirotehnica, asistenta sanitara si decontaminare;
- Planificarea, organizarea, pregatirea si conducerea actiunilor de interventie pentru inlaturarea urmarilor dezastrelor;
- Organizarea si executarea interventiei operative pentru reducerea pierderilor de vieti omenesti, limitarea si inlaturarea efectelor situatiilor de urgenta civila si pentru reabilitarea utilitatilor publice afectate;
- Limitarea si inlaturarea efectelor dezastrelor.

## *Sectiunea a 2 a. Responsabilitati privind analiza si acoperirea riscurilor*

### **2.1. Acte normative de referinta:**

Prezentul plan s-a intocmit in conformitate cu urmatoarele acte normative:

1. Legea nr. 481 din 02 noiembrie 2004 a protectiei civile, republicata, cu modificarile și completările ulterioare;
2. Ordinul MAI nr.132 din 29 ianuarie 2007 pentru aprobarea Metodologiei de elaborare a Planului de analiză și acoperire a riscurilor și a Structurii-cadru a Planului de analiză și acoperire a riscurilor;
3. Legea 307 din 12 iulie 2006 privind apărarea împotriva incendiilor, cu modificarile și completările ulterioare;
4. Ordinul comun MMP nr. 1422 din 16 mai 2012 și MAI nr. 192 din 02 august 2012 – pentru aprobarea Regulamentului privind gestionarea situațiilor de urgență generate de inundații, fenomene meteorologice periculoase, accidente la construcții hidrotehnice, poluări accidentale pe cursurile de apă și poluări marine în zona costieră;
5. HG nr. 557 din 03 august 2016 – privind managementul tipurilor de risc;
6. HG 642 din 29 iunie 2005 – pentru aprobarea Criteriilor de clasificare a unităților administrativ-teritoriale, instituțiilor publice și operatorilor economici din punct de vedere al protecției civile, în funcție de tipurile de riscuri specifice;
7. Ordinul comun al MTCT nr. 1995 din 18 noiembrie 2005 și MAI nr. 1160 din 30 ianuarie 2006 pentru aprobarea Regulamentului privind prevenirea și gestionarea situațiilor de urgență specifice riscului la cutremure și/sau alunecări de teren;
8. Ordinul comun al MAPDR nr. 551 din 8 august 2006 și MAI nr. 1475 din 13 octombrie 2006 pentru aprobarea Regulamentului privind monitorizarea și gestionarea riscurilor cauzate de căderile de grindină și secetă severă, a Regulamentului privind gestionarea situațiilor de urgență în domeniul fitosanitar - invazii ale agenților de dăunare și contaminarea culturilor agricole cu produse de uz fitosanitar și a Regulamentului privind gestionarea situațiilor de urgență ca urmare a incendiilor de pădure;
9. Hotărâre nr. 1491 din 9 septembrie 2004 pentru aprobarea Regulamentului-cadru privind structura organizatorică, atribuțiile, funcționarea și dotarea comitetelor și centrelor operative pentru situații de urgență;
10. Ordonanța de Urgență nr. 21 din 15 aprilie 2004 privind Sistemul Național de Management al Situațiilor de Urgență;
11. Ordinul nr. 1184 din 6 februarie 2006 pentru aprobarea Normelor privind organizarea și asigurarea activității de evacuare în situații de urgență.

## **2.2. Structuri organizatorice implicate:**

- Comitetul Local pentru Situații de Urgență al Comunei
- Serviciul Voluntar pentru Situații de Urgență al Comunei
- Centrul Operativ al C.L.S.U. al Comunei
- Consiliul Local al Comunei
- Direcția de Sănătate Publică
- Cabinetul Veterinar
- Inspectoratul Pentru Situații de Urgență
- Serviciul SMURD

## **2.3. Responsabilități ale organismelor și autorităților cu atribuții în domeniu.**

Responsabilitățile privind analiza și acoperirea riscurilor revin autorităților administrației locale, Inspectoratului Județean pentru Situații de Urgență, altor organe și organisme cu atribuții în domeniu.

Planul de analiză și acoperire a riscurilor se întocmește de către Comitetul Local pentru Situații de Urgență al comunei Petriș și se aprobă de către Consiliul Local.

Primarul comunei Petriș asigură condițiile necesare elaborării planului de analiză și acoperire a riscurilor, având totodată obligația stabilirii și alocării resurselor necesare pentru punerea în aplicare a acestuia, potrivit legii.

Inspectoratul Județean pentru Situații de Urgență, prin Centrul Operațional asigură pregătirea, organizarea și desfășurarea acțiunilor de răspuns, precum și elaborarea procedurilor specifice de intervenție, corespunzătoare tipurilor de riscuri generatoare de situații de urgență de pe teritoriul comunei.

Planul de analiză și acoperire a riscurilor se întocmește într-un număr suficient de exemplare, din care unul va fi pus la dispoziția Inspectoratului pentru Situații de Urgență.

## **CAPITOLUL II. CARACTERISTICILE UNITĂȚII ADMINISTRATIV – TERITORIALE**

### ***Sectiunea 1. Amplasare geografică și relief***

#### **1. Amplasare geografică:**

Comuna Petriș este situată în partea de est a județului Arad, la poalele Munților Zarandului, pe malul drept al râului Mureș.

Localitatea Petriș este situată la 106 km de Mun. Arad și la 52 km de Mun. Deva, cu care localitatea este legată nu numai prin șoseaua D.N. 7, ci și prin magistrala feroviară 200 Arad-Deva-Sibiu-București, localitatea Petriș și localitatea Ilteu având câte o haltă C.F.R.

La nord comuna Petriș se învecinează cu teritoriul administrativ al comunei Brazi și al comunei Gurahonț, la est cu comuna Săvârșin, la sud cu comuna Zam, județul Hunedoara, iar la vest cu comuna Zam, județul Hunedoara.

Suprafața comunei între limitele administrative este de 12984 ha.

#### **1.1. Aspecte administrative**

Comuna are o populație de 1357 locuitori după cum urmează:

Localitatea Petriș este localitate de rangul IV iar celelalte localități componente sunt localități de rangul V stabilite potrivit prevederilor Legii nr. 351 / 2001, privind aprobarea Planului de amenajare a teritoriului național – Secțiunea a IV – a „ Rețeaua de localități ”.

Teritoriul administrativ – cu suprafața totală de 12984 ha – a comunei Petriș cuprinde, în afara localității de reședință Petriș, cinci sate aparținătoare:

- Ilteu
- Seliște
- Corbești
- Roșia-Nouă
- Obârșia

#### **1.2. Forme de relief, specificități, influențe.**

Comuna Petriș are relieful caracteristic Văii Mureșului, cunoscând alternanța zonelor de câmpie din Lunca Mureșului cu cele deluroase de pe poalele Munților Zarandului. Alitudinea comunei este de 164 m, iar cele mai joase cote existente pe teritoriul său sunt: 800 m Vârful Codrului; 767 m Vârful Pietrosul; 740 m Vârful Omeag. Prezența unor dealuri semețe: Pietroasa, Piatra Mâții, Fântâna Ursului și Hănuleasca situate pe stânga și pe dreapta Văii Roșiei, obligă satele să se înșire pe mai mulți kilometri de-a lungul acestei depresiuni cu deschidere spre râul Mureș.

Proiect de hotărâre nr. 1 din 03.01.2019

**HOTĂRÂREA**

nr. \_\_\_\_\_ din \_\_\_\_\_ 2018

privind actualizarea Planului de analiză și acoperire a riscurilor al comunei Petriș

**Consiliul Local al comunei Petriș,**

**Având în vedere:**

-inițiativa Primarului comunei Petriș, exprimată în expunerea de motive, înregistrată cu nr. 2898/21.12.2018;

-referatul nr. 2899/21.12.2018 prin care se propune adoptarea proiectului de hotărâre;

-prevederile art. 13 lit. a) din Legea nr. 307 din 12 iulie 2006 privind apărarea împotriva incendiilor, cu modificările și completările ulterioare;

-prevederile art. 6 alin. (2) din Ordinul nr. 132 din 29 ianuarie 2007 pentru aprobarea Metodologiei de elaborare a Planului de analiză și acoperire a riscurilor și a Structurii-cadru a Planului de analiză și acoperire a riscurilor;

-prevederile art. 36 alin. (2), lit. d) și alin. (6) lit. a) pct. 8 din Legea nr. 215/2001-Legea administrației publice locale, republicată, cu modificările și completările ulterioare;

În temeiul art. 45 alin. (6) din Legea nr. 215/2001-Legea administrației publice locale, republicată, cu modificările și completările ulterioare;

**PROPUN:**

**Art. 1.** Se aprobă actualizarea Planului de analiză și acoperire a riscurilor al comunei Petriș, conform anexei la prezenta hotărâre;

**Art. 2.** Prevederile prezentei hotărâri vor fi duse la îndeplinire de către Primarul comunei Petriș;

**Art. 3.** Prezenta hotărâre se comunică:

-Primarului comunei Petriș;

-Instituției Prefectului-Județul Arad;

-Prin afișare.

**INIȚIATOR AL PROIECTULUI DE HOTĂRÂRE  
PRIMAR**

Onescu Irina



### Caracteristicile pedologice ale solului:

Solul din comuna Petriș este variat, remarcându-se prin întindere solurile brune și solurile silvestre. Cernoziomurile ocupă suprafețe mai întinse în Lunca Mureșului pe raza localităților Petriș, Seliște și Ilteu. Solurile brune de pădure se găsesc mai ales în zonele de deal din satele Corbești, Roșia-Nouă și Obârșia. Ca varietăți întâlnim solurile brune-gălbui de pădure și solurile argilo-iluvionare, asociate cu litosoluri, regosoluri și stâncării. Mozaicul petrografic din zona comunei Petriș este evidențiat de intruziunile vechi și rocile vulcanice neogene. Întâlnim valea transversală Roșia cu sectoare de bazine, la fel ca cel din satul Corbești și de vale îngustă, ca rezultat al eroziunii diferențiale.

### *Secțiunea a 2 a. Caracteristici climatice*

#### **Caracteristici climatice, specificități, influențe.**

Factorii genetici ai climei (variația solară, bilanțul radiativ, poziția geografică, altitudinea, circulația maselor de aer, caracterul suprafeței active) determină existența pe teritoriul județului Arad a unui climat temperat-continental moderat cu influențe oceanice. Situată în culoarul Văii Mureșului comuna Petriș este caracterizată de un topoclimat blând. Vânturile dominante sunt austrul, cu o frecvență mai mare din sectorul sudic și vestic și vântul de pustă care bate din sectorul de nord-vest.

Regimul temperaturii aerului înregistrează valori anuale în jurul a 9-10 grade C, care variază în funcție de altitudine, astfel în lunca Mureșului temperatura este mai ridicată și se situează la valoarea de 10 grade C, iar în partea de nord a comunei la altitudini de peste 700 m, temperatura scade sub 6 grade C. Temperatura medie a lunii celei mai reci este de -1-2 grade C, iar temperatura medie a lunii celei mai calde oscilează în jurul a 20-21 grade C.

Din punct de vedere a precipitațiilor, indicele valorii medii anuale oscilează în jurul a 640 mm, iar în regiunile montane de nord în jurul a 700-750 mm.

#### ***Secțiunea a 3 a. Rețeaua hidrografică.***

Rețeaua hidrografică a comunei Petriș se compune din cursul râului Mureș care pătrunde în județul Arad prin comuna Petriș, la vest de comuna Zam, județul Hunedoara și străbate partea de sud a unității administrativ teritoriale a comunei. După ce parcurge 4 km pe teritoriul județului Arad, râul Mureș primește dinspre nord un afluent numit Valea Roșiei, ce străbate comuna Petriș dinspre izvoarele sale situate sub vârful Breaza din satul Obârșia. Valea Roșiei este alimentată de mai mulți afluenți coborând din dealurile ce o înconjoară. Cei mai mulți sunt Pârâul Morilor și Pârâul Izvoarelor din satul Obârșia, Valea Marcului, Valea Mică, Valea Hănulească, Valea Mare, Lupoia, Roșuța, Valea Nesi, Timișoia, Pârâul Stănilesc din satul Roșia-Nouă, Valea Corbească, Meșteroaia din satul Corbești, Valea Sântească și Burdijeni din satul Petriș.

În istoricul multimilenar, râul Mureș este cunoscut ca fiind râul care și-a modificat de cele mai multe ori cursul, ceea ce are ca rezultat formarea de plaje și insule și implicit eroziunile laterale ale malurilor, în cazul nostru malul drept și stâng.

Debitul mediu anual al Mureșului la intrarea în comuna Petriș este de 142 mc/sec. În caz de secetă prelungită, nivelul freatic coboară foarte mult, apare fenomenul de uscăre puternică a pământului și secarea fântânilor care au o adâncime mai mică.

#### ***Secțiunea a 4 a. Populație.***



Suprafața totală a comunei este de 12984 ha, iar nr. locuitorilor este de 1357 locuitori cu următoarea structură demografică: bărbați- 675, femei – 682 având o densitate de 0,09 locuitori/mp.

### *Secțiunea a 5 a. Căi de transport*

#### **5.1. Rețeaua de drumuri:**

Comuna Petriș este străbătută de:

- Drumul național DN 7 ( E 68 ): Nădlac–Arad–Deva–Sibiu–București
- Drumul județean DJ 707: Petriș – Vața de Jos
- Drumul comunal DC 75: - Seliște
- Drumul comunal DC 76 : - Ilteu
- Drumul comunal DC 70B

#### **5.2. Rețeaua de căi ferate:**

Calea ferată: Magistrala Arad- București

Forma de proprietate: de stat.

Tipul: electrificat.

#### **5.3. Transportul aerian:**

Pe teritoriul comunei nu există astfel de căi de transport.

#### **5.4. Rețele și conducte magistrale care străbat localitatea:**

Rețele de distribuție energie electrică

### *Secțiunea a 6 a. Dezvoltare economică.*

#### **6.1. Zone industrializate, ramuri:**

La nivelul comunei Petriș nu există zone industrializate.

Depozite/rezervoare, capacități de stocare: nu este cazul.

#### *Fondul funciar:*

- total: 12984 ha: arabil 1119 ha, pășuni 3979 ha, fânețe 492 ha, vii și livezi 10 ha, păduri 6920 ha, terenuri cu ape 174 ha, neproductiv 38 ha, drumuri 137 ha, curți construcții 115 ha.

Forma de proprietate: de stat – 6087 ha; privat – 2696 ha.

#### *Creșterea animalelor:*

La nivelul comunei Petriș există 406 bovine, 1680 ovine, 1000 porcine, 4500 păsări

#### *Turism, capacități de cazare și de preparare a hranei:*

Dintre obiectivele turistice ale comunei amintim biserica din Petriș care poartă hramul Sfântul Mucenic Gheorghe, construită din cărămidă în stil baroc-vienez în anul 1883, Castelul Salbek din Petriș, construit în secolul al XIX în stil neoclasic, cu un etaj, ce se impune prin fațada și terasa din spate, ambele străjuite cu capitole în stil doric, înconjurat de un frumos parc dendrologic cu o suprafață de 16,5 ha în care existau doi stejari seculari cu vârsta de aprox. 700 ani numiți “Stejarii judecății”, biserica de lemn cu hramul Nașterea Maicii Domnului, din Corbești, construită în anul 1800, biserica de lemn cu hramul Sfântul Mucenic Dimitrie, din Roșia-Nouă, construită în anul 1809. Posibilității de cazare și de preparare a hranei există la PENSIUNEA CRIMAR, RIAR PROD SERVICE SRL și SC TELEM IMPEX SRL.

### *Secțiunea a 7 a. Infrastructuri locale*

La nivelul comunei Petriș funcționează unități de învățământ și de cultură, astfel:

| <i>Învățământ primar – gimnazial</i>  | <i>Număr unități</i> | <i>Număr locuri</i> |
|---------------------------------------|----------------------|---------------------|
| Grădinițe                             | 2                    | 35                  |
| Școli din învățământ primar-gimnazial | 2                    | 98                  |
| <i>Învățământ liceal</i>              | -                    | -                   |
| <i>Instituții culturale</i>           | -                    | -                   |
| <i>Bibliotecă comunală</i>            | 1                    | 52                  |

În domeniul sănătății, în comuna Petriș funcționează:

- 1 dispensar medical uman,
- 1 dispensar sanitar-veterinar,
- 1 farmacie umană.

La nivelul localității există rețele de telecomunicații, comunicații date și internet:

- rețele fixe: TELEKOM ROMÂNIA;
- rețele mobile: ORANGE, VODAFONE, TELEKOM ROMÂNIA, DIGI;
- furnizori de internet: ORANGE, VODAFONE, DIGI, TELEKOM;

## **CAPITOLUL III . ANALIZA RISCURILOR GENERATOARE DE SITUAȚII DE URGENȚĂ**

### *Secțiunea 1. Analiza riscurilor naturale*

Analiza riscurilor posibile în teritoriul administrativ permite cunoașterea mecanismelor și condițiilor de producere, amploarea și efectele posibile ale acestora.

Tipurile de riscuri pe raza teritorial – administrativă a comunei Petriș sunt următoarele:

#### **a) INUNDAȚII**

Inundațiile pot să apară ca urmare a revărsării pârâurilor locale și a Râului Mureș datorită ploilor abundente, topirii rapide a stratului de zăpadă, blocării cursurilor apelor de către ghețuri sau creării unor baraje prin acumulare de plutitori.

Pe teritoriul comunei Petriș pot să apară inundații în localitatea Petriș de-a lungul pârâurilor locale Valea Petrișului, Valea Sântească, în localitatea Corbești de-a lungul pârâurilor locale, Valea Roșie, Valea Corbească, în localitatea Roșia-Nouă de-a lungul pârâurilor locale Valea Timișoia, Valea Roșuța, Valea Marcului, Valea Lupoia, în localitatea Obârșia de-a lungul pârâului local Valea Roșie, în localitatea Seliște de-a lungul pârâului local Valea Adamească, în localitatea Ilteu de-a lungul pârâului local Valea Mare fiind potențial afectate în total un număr de 129 gospodării și în extravilanul localităților Petriș, Seliște, Ilteu prin revărsarea Mureșului, dar acesta afectează doar terenurile agricole.

Măsurile imediate care se iau în această situație sunt: convocarea Comitetului pentru situații de urgență, evaluarea situației momentane, preconizarea evoluției acesteia și stabilirea măsurilor și acțiunilor care trebuie urmate. În situații critice se trece imediat la evacuarea populației și a bunurilor materiale în zonele care nu pot fi afectate de inundații, respectiv în

spațiile care pot fi utilizate ca spații de evacuare în situații de urgență (școli și căminele culturale).

Se vor lua măsuri pentru asigurarea condițiilor normale de funcționare a principalelor instituții (primărie, poliție, dispensar medical) în clădirile care nu sunt afectate.

Concomitent se vor lua măsuri de aprovizionare a populației afectate cu bunuri de strictă necesitate, cazare, alimente, alimentare cu energie și apă, servicii medicale etc.

Pentru gestionarea inundațiilor se vor utiliza toate mijloacele din dotare, sprijinul agenților economici din unitatea administrativ –teritorială cu utilaje și personal deservent, sprijinul populației, prioritar fiind în toate situațiile de urgență salvarea vieților omenești.

#### b) FURTUNI, TORNADE, SECETĂ, ÎNGHEȚ

Furtuni puternice însoțite de vânt se pot produce pe tot parcursul anului și pot afecta populația și animalele, clădiri, rețele de utilizări publice din toate localitățile componente ale comunei.

Pe teritoriul comunei nu s-au produs tornade, însă datorită schimbărilor climatice, ar putea să se producă în special în perioada de vară și pot afecta populația și animalele, acele clădiri de pe teritoriul comunei aflate într-o stare avansată de degradare, rețele de utilități publice din toate localitățile componente ale comunei, în special rețelele electrice.

Fenomenul de secetă poate să afecteze populația și animalele din localitățile comunei, precum și vegetația în special în lunile de vară.

Fenomenul de îngheț se produce de regulă în lunile de iarnă, dar poate să se manifeste și în perioada de primăvară sau toamnă, afectând îndeosebi vegetația și culturile agricole de pe teritoriul comunei.

Efectele acestor tipuri de fenomene meteo periculoase, pot fi prevenite prin măsuri de informare și protecție a populației, prin măsuri de protecție a animalelor și culturilor, măsuri care se pun în aplicare la primirea avertizărilor transmise de Centrul Operațional al Comitetului Județean pentru Situații de Urgență.

Alte măsuri care se iau în cazul manifestării unor astfel de fenomene sunt:

- de recunoaștere, supraveghere;
- măsuri de prevenire și intervenție (salvare, acordare de prim – ajutor, degajarea unor elemente de construcții prăbușite, limitarea accesului în zonele afectate sau posibil a fi afectate);
- măsuri de reabilitare a clădirilor afectate de furtuni puternice sau tornade;
- măsuri sanitare pentru cazurile de hipotermie (în caz de îngheț), degerături sau de hidratare (în caz de secetă)
- evaluarea pagubelor și transmiterea situației acestora către Comitetul Județean pentru Situații de Urgență, Instituția Prefectului și ISUJ;

În caz de secetă hidrologică, se pot lua măsuri de intervenție la nivelul CLSU, în vederea aplicării planurilor de restricții și folosire a apei în perioadele deficitare.

Potrivit legii, populația reprezintă ultima categorie de utilizatori, căreia i se aplică restricții. De asemenea se vor identifica și alte surse de apă, care ar putea fi utilizate în perioadele secetoase.

#### c) INCENDII DE PĂDURE

În cazul incendiilor de mari proporții la fondul forestier, acestea pot avea loc îndeosebi în perioada de primăvară – toamnă, în perioada de vară în condiții de secetă prelungită, datorită unor acțiuni de igienizare a pășunilor sau a terenurilor agricole, dar și la depozitele de material lemnos ale SC Forestops S.A. și SC FBR Forest One SRL.

Măsurile care se iau în asemenea situații sunt următoarele :

- observarea și cercetarea zonelor incendiate și pe direcțiile de propagare a frontului incendiului;
- intervenția pentru izolarea incendiilor și limitarea propagării (cu formațiuni ale serviciului de pompieri profesioniști, a serviciului voluntar, cetățeni, formațiuni de sprijin).

- înștiințarea și alarmarea populației și salariaților unităților dispuse pe direcția de propagare a incendiului;
- defrișarea unor părți de pădure pentru crearea zonei de izolare și protecție pe direcția de înaintare a incendiilor;
- evacuarea unor bunuri materiale de valoare și a altor materiale inflamabile sau explozive din clădirile, depozitele, atelierele, amenințate;
- întreruperea alimentării cu gaze, energie electrică a zonelor periclitate;
- salvarea oamenilor și animalelor vătămate de efectele incendiului, trierea și acordarea primului ajutor sanitar (veterinar), transportul cu targa sau cu mijloace de transport și continuarea tratamentului medical (veterinar) la unitățile specializate;
- asigurarea medicală a forțelor de intervenție, de transport, de hrănire, de cazare sinistrați, de spitalizare temporară;
- organizarea pazei și ordinii pe perimetrul zonelor afectate.

#### d) AVALANȘE

Pe teritoriul comunei Petriș nu există risc de producere a acestor fenomene.

#### e) FENOMENE DISTRUCTIVE DE ORIGINE GEOLOGICĂ

##### e<sub>1</sub>) CUTREMURE

Cutremur - mișcare vibratoare a scoarței terestre, generată de o ruptură brutală în aceasta, ce poate duce la victime umane și distrugerii materiale.

Riscul de producere a cutremurelor este minim.

##### e<sub>2</sub>) ALUNECĂRI DE TEREN

Alunecările de teren pot să apară în comună ca urmare a ploilor abundente, îndeosebi în perioada de primăvară și toamnă, datorită unor fenomene de eroziune, în special în localitatea Obârșia, dar și în urma exploatării masei lemnoase, fără a fi afectate gospodăriile populației.

Totuși în cazul producerii acestui fenomen se iau următoarele măsuri:

Măsurile care se iau în această situație sunt de avertizare a populației care locuiește în apropierea zonelor respective, de evacuare a populației posibil afectate și a bunurilor materiale în situația în care pericolul este iminent.

De asemenea se vor lua măsuri de cercetare a locului (zonei) unde s-au produs alunecări, prin echipele specializate din cadrul SVSU în vederea identificării și a salvării eventualelor victime umane sau animale.

În zonele afectate de alunecările de teren care amenință distrugerea de locuințe, anexe, alte obiective sau instalații, se vor lua măsuri de pază de către autoritățile locale .

Se vor lua măsuri de mobilizare a formațiunilor voluntare din cadrul SVSU și a populației apte de muncă, în vederea executării unor operațiuni de consolidare a clădirilor sau a terenurilor afectate, înlăturarea unor părți din construcții sau instalații care amenință cu prăbușirea, etc.

Se iau măsuri de evaluare a pagubelor și înaintare a situației centralizatoare către Centrul Operațional din cadrul ISU al județului.

### *Secțiunea a 2 a. Analiza riscurilor tehnologice*

#### A) RISCURILE TEHNOLOGICE

a) RISCURI INDUSTRIALE – Operatori economici care intră sub incidența HG nr. 804/2007: nu este cazul

#### b) DE TRANSPORT ȘI DEPOZITARE PRODUSE PERICULOASE:

- operatorii economici de pe raza localității care depozitează, comercializează și transportă materiale periculoase sunt următorii: IF Groșan Elena Dorina.

#### b<sub>1</sub>) Transportul rutier

Ca urmare a traficului mare pe căile de comunicații care traversează teritoriul comunei, riscul producerii unor accidente de circulație în care să fie implicate autovehicule care transportă substanțe periculoase sau tipuri de substanțe chimice folosite în procesele tehnologice este destul de mare.

De asemenea pot să se producă accidente de circulație în care sunt implicate autovehicule care transportă carburanți pentru stația de carburanți din comuna Săvârșin. Totodată există riscul producerii unor accidente de circulație în care să fie implicate autovehicule destinate transportului de persoane (autobuze și microbuze) îndeosebi pe sectorul DN 7 Zam-Ilteu.

Măsurile care se vor lua de către autoritățile locale în astfel de situații sunt următoarele:

- alarmarea Serviciului Voluntar pentru Situații de Urgență al comunei Petriș
- anunțarea organelor competente (telefon 112) pentru cercetare, constatare și sprijin în asigurarea acțiunilor de intervenție (ISUJ, IJP, GARDA DE MEDIU etc.)
- luarea unor măsuri de oprire a circulației;
- acordarea primului ajutor, trierea și transportul victimelor către unitățile spitalicești (asigurarea unor spații pentru spitalizare temporară);
- intervenția pentru limitarea și lichidarea incendiilor izbucnite;
- degajarea căii de comunicații de vehiculele avariate, etc.

#### b<sub>2</sub>) Transportul feroviar

Fiind o ruta intens circulată de trenuri ce transportă călători și mărfuri, există riscul producerii unor accidente feroviare sau de altă natură.

b<sub>3</sub>) Transportul aerian – Distanța față de aeroportul din Arad este relativ mare. Riscul producerii unor accidente aviatice este scăzut, însă în situația producerii unor astfel de accidente se vor lua următoarele măsuri împreună cu autoritățile și instituțiile cu atribuții în astfel de situații (serviciul de ambulanță, poliție, parchet, ISUJ, armata, etc.):

- înștiințarea autorităților care asigură funcțiile de sprijin în astfel de situații;
- interzicerea accesului și izolarea zonei;
- salvarea victimelor și acordarea primului ajutor;
- intervenția pentru limitarea și lichidarea efectelor accidentului.

#### b<sub>4</sub>) Transportul prin rețele magistrale

Teritoriul comunei este traversat de rețele electrice de înaltă tensiune care pot fi afectate în urma manifestării unor fenomene meteo periculoase furtuni însoțite de vânt puternic.

În situația producerii unor astfel de fenomene se vor lua măsuri de înștiințare a populației asupra pericolului de electrocutare, de izolare a zonelor afectate și interzicerea accesului, de anunțare a SC Enel Distribuție Banat SA pentru executarea lucrărilor specifice de reparații, precum și de asigurare a condițiilor normale de funcționare a principiilor instituției de pe raza comunei.

#### c) NUCLEARE

Riscul producerii unor accidente nucleare, ale căror urmări pot afecta populația și animalele din localitățile comunei, poate interveni datorită unor avarii sau defecțiuni la centrala nucleară de la Cernavodă, sau la CNE Kozlodui – Bulgaria respectiv Pecs – Ungaria.

Măsuri pe care autoritățile locale le iau în această situație sunt:

- înștiințarea populației asupra pericolului de iradiere;
- măsurile de protecție și de autoprotecție;
- solicitarea de sprijin instituțiilor și organismelor cu atribuții în astfel de situații;

#### d) POLUARE APE

Pe teritoriul comunei nu au existat situații de poluare a apelor, însă ele pot să apară ca urmare a depunerilor de deșeuri menajere pe maluri sau a deversării intenționate a diferitelor substanțe.

#### e) Prăbușiri de construcții, instalații sau amenajări

Pe teritoriul comunei nu au existat astfel de fenomene, însă ele ar putea să apară la construcțiile aflate într-o stare avansată de degradare, situate în apropierea unor căi de acces sau spații cu circulație intensă.

Măsurile care se iau în această situație sunt de izolare a zonelor respective și executarea unor lucrări de reabilitare sau demolare după caz.

#### f) EȘECUL UTILITĂȚILOR PUBLICE

Rețelele electrice de pe raza comunei pot fi afectate în urma unor furtuni însoțite de vânt puternic existând astfel posibilitatea de întrerupere a alimentării cu energie electrică a tuturor localităților comunei.

În situația producerii unor astfel de fenomene se vor lua măsuri de înștiințare a populației asupra pericolului de electrocutare, de izolare a zonelor afectate și interzicerea accesului, de anunțare a societăților abilitate în executarea lucrărilor specifice de reparații, precum și de asigurare a condițiilor normale de funcționare a principalelor instituții de pe raza comunei.

#### g) CĂDERI DE OBIECTE DIN ATMOSFERĂ SAU DIN COSMOS

Se pot produce în orice zonă a județului prin accidente aviatice, prăbușirea unor sateliți, rachete de plasare a acestora pe orbită, meteoriți sau componente din echipamentele de transport și plasare pe orbita extraterestră care pot provoca iradierea sau contaminarea populației și mediului înconjurător peste limitele maxime admise de 5 mSv/an ( 500 mrem/an).

Pe teritoriul comunei nu au existat astfel de fenomene, însă în situația producerii acestora se vor lua următoarele măsuri:

- cercetarea locului unde s-a produs evenimentul;
- căutarea și salvarea eventualelor victime;
- limitarea și lichidarea eventualelor incendii;
- anunțarea autorităților județene cu atribuții în astfel de situații.

#### h) MUNIȚIE NEEXPLODATĂ

În urma luptelor purtate în al II – lea Război Mondial, pe raza județului Arad, frecvent sunt descoperite elemente de muniție neexplodată.

În cazul depistării acestor muniții se vor lua următoarele măsuri:

- încetarea imediată a lucrului sau a oricăror activități în zona respectivă;
- protejarea munițiilor sau elementelor de muniții rămase neexplodate de surse de căldură, inclusiv cea solară;
- împrejmuirea locului și asigurarea pazei locului;
- anunțarea ISUJ, telefon 112

### *Secțiunea a 3 – a. Analiza riscurilor biologice*

#### RISCURILE BIOLOGICE:

Ca urmare a agenților patogeni ele pot apărea în zonele dens populate și a colectivităților de animale astfel:

Epidemii (gripă, viroze, etc.) pot să apară în primul rând în localitățile comunei în care funcționează școli și grădinițe în care există colectivități importante ca număr.

Măsurile care se iau în astfel de situații sunt:

- înștiințarea populației;

- anunțarea autorităților: DSP, CJSU, etc.;
- izolarea zonelor (măsuri de carantină).

Epizootii (gripă aviară, pestă porcină, febră ..... ) pot să apară în gospodăriile populației, unde se găsesc colectivități de animale.

Măsurile care se vor lua în astfel de situații:

- anunțarea autorităților care asigură funcțiile de sprijin (DSP, CJSU, DSV, etc.);
- sprijinirea activității pentru identificarea agenților patogeni de către organele de specialitate;
- sprijinirea recoltării probelor de laborator (de aer, apă, sol, furaje) de la suprafețe, colectării probelor și eventualelor rozătoare care transmit asemenea boli, tratamentelor, vaccinării triajului și examinării sanitar – veterinare ale animalelor înainte de sacrificare;
- organizarea asistenței sanitar – veterinare împreună cu Direcția Sanitar – Veterinară a județului Arad;
- înlăturarea cadavrelor și animalelor care nu sunt corespunzătoare sacrificării, pentru a putea fi incinerate sau îngropate;
- măsuri de monitorizare a gradului de contaminare a produselor vegetale și animale;

#### *Secțiunea a 4 – a. Analiza riscurilor de incendiu*

##### RISCU DE INCENDIU

Gospodăriile folosesc combustibil solid (lemn) pentru încălzirea locuințelor, iar pentru prepararea hranei pe lângă combustibilul solid se folosește și combustibil lichid (butelii cu gaz), fiind astfel expuse la posibile explozii, respectiv incendii, ca urmare a unor defecțiuni la instalațiile de încălzit și pregătirea hranei.

Posibile incendii pot apărea și ca urmare a defecțiunilor la instalațiile electrice, gospodăriile comunei Petriș (inclusiv satele aparținătoare), fiind în totalitate racordate la rețeaua de distribuție a energiei electrice.

În perioada de primăvară – toamnă, dar și în perioada de vară în condiții de secetă prelungită, datorită unor acțiuni de igienizare a pășunilor sau a terenurilor agricole de vegetație uscată, pot apărea incendii pe raza comunei Petriș.

În comuna Petriș există multe gospodării care au anexe pentru depozitarea furajelor pentru animale, acestea putând fi expuse la incendii ca urmare a nerespectării interzicerii de acțiune cu foc deschis în zonele acestora și a unor nereguli la instalațiile electrice.

Posibile incendii pot apărea și la operatorii economici (magazinele sătești, baruri) de pe raza comunei.

Pentru prevenirea incendiilor vor fi efectuate activități de îndrumare și control, la gospodăriile și agenții economici de pe teritoriul comunei, de către compartimentul de prevenire din cadrul SVSU al comunei Petriș, mediatizând măsurile de apărare împotriva incendiilor prin afișe și pliante de îndrumare.

**Măsuri:** alarmarea SVSU al comunei în vederea limitării, lichidării, salvării victimelor și bunurilor afectate. În funcție de amploarea incendiului și de capacitatea de răspuns a SVSU, se va solicita sprijin serviciilor de urgență profesionale.

#### *Secțiunea a 5-a. Analiza riscurilor sociale*

##### RISCURI SOCIALE

Comuna Petriș are stabilite anual manifestări culturale (Maraton de ciclism Drumul Regelui, Ruga de vară) la care participă ansambluri folclorice din zonă și trupe muzicale. Ținând cont de faptul că în perioada manifestărilor culturale, există o afluență mare de public, pentru

prevenirea accidentelor, incendiilor și a altor evenimente nedorite se solicită sprijinul formațiilor de pompieri, a poliției și a jandarmeriei.

Activități culturale desfășurate de unitățile administrative, SC și ONG-uri.

| <i>Luna</i> | <i>Unitatea adm. teritoriala</i> | <i>Denumire activitate</i>           | <i>Organizatori</i>                    | <i>Loc de desfășurare</i> |
|-------------|----------------------------------|--------------------------------------|--|---------------------------|
| Mai         | Petriș                           | Maraton de ciclism<br>Drumul Regelul | Asociația Culturală<br>Intuition Media | Com. Petriș               |
| Iulie       | Petriș                           | Ruga de vară                         | Primăria comunei<br>Petriș             | Loc. Petriș               |

#### *Secțiunea a 6-a. Analiza altor tipuri de risc*

Pe teritoriul comunei nu există alte tipuri de risc.

#### *Secțiunea a 7-a. Zone cu risc crescut*

Pe teritoriul comunei Petriș următoarele zone sunt considerate zone cu risc crescut:

-pentru producerea de inundații - Valea Petrișului, Valea Roșie, Valea Sântească, Valea Corbească, Valea Timișoia, Valea Roșuța, Valea Marcului, Valea Lupoia, Valea Mare, Valea Adamească.

-pentru producerea de accidente de circulație –DN 7

### **CAPITOLUL IV. ACOPERIREA RISCURILOR**

#### *Secțiunea 1. Concepția desfășurării acțiunilor de protecție – intervenție*

Elaborarea concepției de desfășurare a acțiunilor de protecție – intervenție constă în stabilirea etapelor și fazelor de intervenție, în funcție de evoluția probabilă a situațiilor de urgență, definirea obiectivelor, crearea de scenarii pe baza acțiunilor de dezvoltare, a premiselor referitoare la condițiile viitoare (completarea alternativelor față de obiectivele urmărite, identificarea și alegerea alternativei de acțiune optime și care recomandă planul de acțiune ce urmează să fie aplicat), selectarea cursului optim de acțiune și stabilirea dispozitivului de intervenție, luarea deciziei și precizarea/transmiterea acesteia la structurile proprii și celor de cooperare.

#### *Secțiunea a 2-a. Etapele de realizare a acțiunilor*

Desfășurarea intervenției cuprinde următoarele operațiuni principale:

- a) informarea personalului de conducere asupra situației create – primarul comunei în calitate de președinte al CLSU ;
- b) alertarea și/sau alarmarea formațiilor de intervenție ale SVSU ;
- c) recunoașterea, analiza situației, luarea deciziei și darea ordinului de intervenție;
- d) intrarea în acțiune a forțelor, amplasarea mijloacelor și realizarea dispozitivului preliminar de intervenție;
- e) evacuarea, salvarea și/sau protejarea persoanelor, animalelor și bunurilor;
- f) realizarea, adaptarea și finalizarea dispozitivului de intervenție la situația concretă;



- g) manevra de forțe;
- h) localizarea și limitarea efectelor evenimentului (dezastrului);
- i) înlăturarea unor efecte negative ale evenimentului (dezastrului);
- j) regruparea forțelor și mijloacelor după îndeplinirea misiunii;
- k) stabilirea cauzei producerii evenimentului și a condițiilor care au favorizat evoluția acestuia;
- l) întocmirea procesului-verbal de intervenție și a raportului de intervenție;
- m) retragerea forțelor și mijloacelor de la locul acțiunii în locul de dislocare permanentă;
- n) restabilirea capacității de intervenție;
- o) evaluarea și informarea eșaloanelor superioare (I.S.U.J., Instituția Prefectului).

### ***Secțiunea a 3-a. Faze de urgență a acțiunilor***

În funcție de locul, natura, amploarea și evoluția evenimentului, intervențiile serviciilor profesionale pentru situații de urgență sunt organizate astfel:

- a) urgența I - asigurată de garda/gărzile de intervenție a/ale subunității în raionul (obiectivul) afectat;
- b) urgența a II-a - asigurată de către subunitățile inspectoratului județean;
- c) urgența a III-a - asigurată de către două sau mai multe unități limitrofe;
- d) urgența a IV-a - asigurată prin grupări operative, dislocate la ordinul inspectorului general, al Inspectoratului General, în cazul unor intervenții de amploare și de lungă durată

### ***Secțiunea a 4-a. Acțiunile de protecție - intervenție.***

Forțele de intervenție compuse din serviciul voluntar pentru situații de urgență vor acționa conform domeniului lor de competență pentru:

- a) salvarea și protejarea oamenilor, animalelor și bunurilor materiale, evacuarea și transportul victimelor, cazarea sinistraților, aprovizionarea cu alimente, medicamente și materiale de primă necesitate;
- b) acordarea primului ajutor medical precum și participarea la evacuarea populației;
- c) aplicarea măsurilor privind ordinea publică în zona afectată;
- d) diminuarea și eliminarea avariilor rezultate în urma dezastrului produs.
- f) limitarea proporțiilor situației de urgență specifice și înlăturarea efectelor acesteia cu mijloacele din dotare.

### ***Secțiunea a 5-a. Instruirea***

Primarul comunei are obligația de a asigura pregătirea formațiilor de intervenție din cadrul SVSU în conformitate cu planurile anuale de pregătire în domeniul situațiilor de urgență, avizate de Inspectoratul pentru Situații de Urgență „Vasile Goldiș” al județului Arad și aprobate de Președintele Comitetului Local pentru Situații de Urgență al comunei Petriș.

Pregătirea echipelor specializate din cadrul SVSU se realizează cu sprijinul ONG-urilor identificate la nivel județean care desfășoară astfel de activități.

Primarul și conducerile tehnico-administrative ale operatorilor economici și instituțiilor au obligația de a asigura cunoașterea de către forțele destinate intervenției, precum și de către populație, a modalităților de acțiune conform planului de analiză și acoperire a riscurilor aprobat.

### ***Secțiunea a 6-a. Realizarea circuitului informațional-decizional și de cooperare***

Sistemul informațional - decizional cuprinde ansamblul subsistemelor destinate observării, detectării, măsurării, înregistrării, stocării și prelucrării datelor specifice, alarmării, notificării, culegerii și transmiterii informațiilor și a deciziilor de către factorii implicați în acțiunile de prevenire și gestionare a unei situații de urgență.

Informarea secretariatului tehnic permanent al Comitetului Județean pentru Situații de Urgență, asupra locului producerii unei situații de urgență specifică, evoluției acesteia, efectelor negative produse, precum și asupra măsurilor luate, se realizează prin rapoarte operative.

Primarul, conducerea comitetului local pentru situații de urgență și cele ale unităților social-economice amplasate în zone de risc, au obligația să asigure preluarea de la stațiile centrale și locale a datelor și avertizărilor meteorologice și hidrologice, în vederea declanșării acțiunilor preventive și de intervenție.

Culegerea informațiilor referitoare la evenimentul produs pe teritoriul comunei se realizează prin vizualizare directă, prin discuții cu martorii evenimentului sau cu alte persoane prezente la fața locului, toate informațiile fiind transmise ulterior Comitetului Local pentru Situații de Urgență, de către membrii ai Serviciului Voluntar pentru Situații de Urgență, consilierii locali, delegați sătești sau alte persoane.

Realizarea legăturii cu I.S.U.J. se face prin instituirea serviciului de permanență la sediul Primăriei.

Realizarea alarmării populației se face cu mijloace de alarmare speciale (sirene electrice) și cu mijloace secundare de alarmare (clopotele bisericilor).

De asemenea se va ține permanent legătura cu toți agenții economici din zona de competență, pentru schimb de informații și sprijinirea acțiunilor de intervenție.

## CAPITOLUL V. RESURSE UMANE, MATERIALE ȘI FINANCIARE

Principalele forțe de pe teritoriul comunei Petriș sunt :

Formațiunile Serviciului Voluntar pentru Situații de Urgență compuse din:

- compartimentul de prevenire;
- formațiuni P.S.I.;
- formațiuni de protecție civilă.

b) formațiuni de sprijin constituite din restul populației prezente în localitate și instituții publice (poliție, gardieni, etc.).

Acțiunile preventive organizate și desfășurate în scopul acoperirii riscurilor sunt:

- controale de prevenire;
- informarea preventivă;
- pregătirea populației;
- constatarea și sancționarea încălcărilor la prevederile legale;

Pe lângă structurile serviciilor publice comunitare profesionale pentru situații de urgență, mai pot acționa: unitățile poliției, jandarmeriei și poliției de frontieră, structurile poliției comunitare, unitățile specializate/detașamente din cadrul Ministerului Apărării Naționale, unitățile pentru asistența medicală de urgență ale Ministerului Sănătății, organizațiile nonguvernamentale specializate în acțiuni de salvare, unitățile și formațiunile sanitare și de inspecție sanitar-veterinară, formațiuni de pază a persoanelor și a bunurilor, precum și detașamente și echipe din cadrul serviciilor publice descentralizate și societăților comerciale specializate, incluse în planurile de apărare și dotate cu forțe și mijloace de intervenție, formațiunile de voluntari ai societății civile specializați în intervenția în situații de urgență și organizați în ONG-uri cu activități specifice.

Forțele auxiliare se stabilesc din rândul populației și salariaților, formațiunilor de voluntari, altele decât cele instruite special pentru situații de urgență, care acționează conform sarcinilor stabilite pentru formațiile de protecție civilă organizate la operatorii economici și societățile comerciale în planul de apărare specific.

Resursele financiare necesare acțiunilor și măsurilor pentru prevenirea și gestionarea unei situații de urgență specifice se suportă, potrivit legii, din bugetul de stat și/sau din bugetele locale, după caz, precum și din alte surse interne și internaționale, în scopul realizării acțiunilor și măsurilor de prevenire, intervenție operativă, recuperare și reabilitare, inclusiv pentru dotarea cu utilaje, echipamente, materiale și tehnica necesare și pentru întreținerea acestora, precum și pentru pregătirea efectivelor, atât pentru forțele profesioniste cât și pentru forțele specializate voluntare din cadrul societății civile.

## CAPITOLUL VI. LOGISTICA ACȚIUNILOR

Sistemul forțelor și mijloacelor de intervenție în cazul producerii unei situații de urgență se stabilește prin planurile de apărare specifice, de către autoritățile, instituțiile publice, societatea civilă și operatorii economici cu atribuții în acest domeniu, conform regulamentelor privind prevenirea și gestionarea situațiilor de urgență specifice tipurilor de riscuri.

Forțele și mijloacele de intervenție se organizează, se stabilesc și se pregătesc din timp și acționează conform sarcinilor stabilite prin planurile de apărare specifice.

Logistica acțiunilor de pregătire teoretică și practică, de prevenire și gestionare a situației de urgență specifice se asigură de către autoritățile, instituțiile și operatorii economici cu atribuții în domeniu, în raport de răspunderi, măsuri și resurse necesare.

### ANEXE

Anexa 1. Lista autorităților și factorilor care au responsabilități în analiza și acoperirea riscurilor în unitatea administrativ teritorială

Anexa 2. Atribuțiile autorităților și responsabililor cuprinși în PAAR.

Anexa 3. Riscuri potențiale în localități/județe vecine care pot afecta zona de competență a unității administrativ-teritoriale;

Anexa 4. Hărți de risc;

Anexa 5. Măsuri corespunzătoare de evitare a manifestării riscurilor, de reducere a frecvenței de producere ori de limitare a consecințelor acestora, pe tipuri de riscuri;

Anexa 6. Sisteme existente de preavertizare/avertizare a atingerii unor valori critice și de alarmare a populației în cazul evacuării;

Anexa 7. Tabel cuprinzând obiectivele care pot fi afectate de producerea unei situații de urgență (seism, inundație, alunecare de teren, accident tehnologic etc.);

Anexa 8. Schema fluxului informațional-decizional;

Anexa 9. Locuri/spații de evacuare în caz de urgență și dotarea acestora;

Anexa 10 Rapoarte de informare și analiză către prefect;

Anexa 11 Situația resurselor, tabelul cu stocul de mijloace și materiale de apărare existente, modul cum se acoperă deficitul din disponibilități locale și cu sprijin de la Comitetul pentru situații de urgență ierarhic superior etc.;

Anexa 12 Reguli de comportare a populației în cazul producerii unei situații de urgență.

**Lista autorităților și factorilor care au responsabilități  
în analiza și acoperirea riscurilor în comuna Petriș**

| Nr.crt. | Denumire autoritate                                 | Coordonate autoritate   | Persoană (e) de contact       | Atribuții în PAAR, conform fișei nr. |
|---------|---|---|-------------------------------|--------------------------------------|
| 1       | PRIMAR  | Loc. Petriș nr. 253<br>0257433800,<br>0257433811,<br>0257433701 | ONESCU IRINA                  | Fișa nr. 1                           |
| 2       | VICEPRIMAR  | Loc. Petriș nr. 253<br>0257433800,<br>0257433811,<br>0257433701 | BILC AUREL                    | Fișa nr.2                            |
| 3       | COMITETUL LOCAL<br>PT. SITUAȚII DE<br>URGENȚĂ       | Loc. Petriș nr. 253<br>0257433800,<br>0257433811,<br>0257433701 | COMPONENTA<br>CONFORM TABEL A | Fișa nr.3                            |
| 4       | CENTRUL<br>OPERATIV AL CLSU                         | Loc. Petriș nr. 253<br>0257433800,<br>0257433811,<br>0257433701 | COMPONENTA<br>CONFORM TABEL B | Fișa nr.4                            |
| 5       | INSPECTOR<br>PROTECȚIE<br>CIVILĂ/ȘEF SVSU           | Loc. Petriș nr. 253<br>0257433800,<br>0257433811,<br>0257433701 | BALEȚ DORIN                   | Fișa nr.5                            |
| 6       | SERVICIUL<br>VOLUNTAR PT.<br>SITUAȚII DE<br>URGENȚĂ | Loc. Petriș nr. 253<br>0257433800,<br>0257433811,<br>0257433701 | COMPONENTA<br>CONFORM TABEL C |                                      |
| 7       | COMPARTIMENTUL<br>DE PREVENIRE                      | Loc. Petriș nr. 253<br>0257433800,<br>0257433811,<br>0257433701 | COMPONENTA<br>TABEL D         | Fișa nr.6                            |
| 8       | SC VIDIMED SANTE<br>SRL                             | Loc. Petriș nr. 253<br>0257433704,                              | Dr. VIDICAN MARIA             |                                      |
| 9       | ȘCOALA<br>GIMNAZIALĂ<br>SABIN DRĂGOI<br>PETRIȘ      | Loc. Petriș nr. 253<br>0257433707                               | FAUR ȘTEFAN                   |                                      |
| 10      | CABINET<br>VETERINAR                                | Loc. Petriș nr. 253<br>0721116014                               | Dr. VIȘĂOAN VASILE            |                                      |
| 11      | POSTUL DE POLIȚIE                                   | Loc. Petriș nr. 254<br>0257433708                               | JIVU DORU-TIBERIU             |                                      |

**Consiliul local** al comunei Petriș în calitate de reprezentant al beneficiarului voluntariatului are următoarele atribuții și obligații principale:

**Conform Legii 307/2006 privind apărarea împotriva incendiilor**

- a) aprobă planul de analiză și acoperire a riscurilor, pentru unitatea administrativ-teritorială pe care o reprezintă, stabilește resursele necesare pentru aplicarea acestuia și îl transmite inspectoratului în raza căruia funcționează;
- b) emite hotărâri, în condițiile legii, cu privire la organizarea activității de apărare împotriva incendiilor în unitatea administrativ-teritorială pe care o reprezintă;
- c) instituie reguli și măsuri specifice corelate cu nivelul și natura riscurilor locale;
- d) înființează, la propunerea primarului, cu avizul inspectoratului, serviciul voluntar de urgență și aprobă regulamentul de organizare și funcționare al acestuia;
- e) desemnează șeful serviciului voluntar de urgență, la propunerea primarului, cu avizul inspectoratului;
- f) prevede distinct, potrivit legii, din resursele financiare ale bugetului local, sumele necesare în vederea organizării, înzestrării, funcționării și îndeplinirii atribuțiilor legale de către serviciile de urgență voluntare înființate și exercită controlul folosirii acestora;
- g) cuprinde anual în bugetul propriu sumele necesare pentru asigurarea bunurilor din dotarea serviciilor de urgență voluntare, pentru cazurile de avarie, distrugere sau pentru alte evenimente, precum și pentru asigurarea de persoane și răspundere civilă a personalului cu atribuții pe linie de intervenție, pentru cazurile de invaliditate sau de deces, produse prin accidente, catastrofe ori alte asemenea evenimente intervenite în timpul și din cauza îndeplinirii atribuțiilor specifice;
- h) asigură includerea, în planurile de organizare, de dezvoltare urbanistică și de amenajare a teritoriului, a căilor de acces pentru intervenții, a lucrărilor pentru realizarea sistemelor de anunțare, alarmare, precum și de alimentare cu apă în caz de incendiu;
- i) analizează, semestrial și ori de câte ori este nevoie, capacitatea de apărare împotriva incendiilor a unității administrativ-teritoriale pe care o reprezintă și informează inspectoratul cu privire la măsurile stabilite pentru optimizarea acesteia;
- j) asigură imobile și spații amenajate corespunzător pentru funcționarea serviciului de urgență voluntar, precum și mijloacele de comunicații necesare;
- k) îndeplinește orice alte atribuții prevăzute de lege pentru apărarea împotriva incendiilor

**Conform legii 481/2007 privind protecția civilă**, consiliul local are următoarele atribuții:

- a) aprobă organizarea protecției civile la nivelul unității administrativ-teritoriale, analizează anual și ori de câte ori este nevoie activitatea desfășurată și adoptă măsuri pentru îmbunătățirea acesteia;
- b) aprobă planurile anuale și de perspectivă pentru asigurarea resurselor umane, materiale și financiare destinate prevenirii și gestionării situațiilor de urgență;
- c) participă, potrivit legii, la asigurarea finanțării măsurilor și a acțiunilor de protecție civilă, precum și a serviciilor de urgență și a structurilor care au atribuții legale în acest domeniu;
- d) stabilesc, în condițiile legii, taxe speciale pe linia protecției civile;
- e) înființează, în condițiile legii și cu avizul Inspectoratului General pentru Situații de Urgență, centre de formare și evaluare a personalului din serviciile voluntare de urgență;
- f) gestionează, depozitează, întrețin și asigură conservarea aparatului și a materialelor de protecție civilă prin serviciile specializate din subordine;
- g) asigură spațiile necesare funcționării inspectoratelor pentru situații de urgență corespunzătoare, paza și securitatea acestora și a centrelor operaționale, precum și spațiile pentru depozitarea materialelor de intervenție.

## Atribuțiile autorităților și responsabililor cuprinși în PAAR

| AUTORITATEA: PRIMAR (PRESEDINTELE CLSU)  |   | Fișa nr.1 |
|--|---|-----------|
| <b>I.-GESTIONAREA RISCURILOR</b>   |   |           |
| a.-monitorizarea permanentă a parametrilor meteo, seismici, de mediu, hidrografici, etc și transmiterea datelor la autoritățile competente;                                    | -asigura conditiile de functionare a permanentei la primarii, oficii postale si posturi de politie, in vederea urmaririi si comunicarii centrului operational judetean evolutia situatiei in unitatea administrativ-teritoriala .   |           |
| b.-controlul preventiv al autorităților pe domenii de competență;  | -exercita controlul aplicarii masurilor de protectie civila in plan local;<br>-dispune masuri pentru asigurarea ordinii publice in zona sinistrata ;<br>-asigura controlul respectarii masurilor de aparare impotriva incendiilor la constructiile si instalatiile tehnologice apartinand domeniului public si privat al unitatii administrativ teritoriale, precum si la institutiile publice;<br>-organizeaza si executa, prin serviciul de urgenta voluntar, controlul respectarii regulilor de aparare impotriva incendiilor la gospodariile cetatenesti .  |           |
| c.-informare preventivă a populației asupra pericolelor specifice unității administrativ teritoriale și asupra comportamentului de adoptat în cazul manifestării unui pericol; | - asigura prin mijloacele avute la dispozitie , desfasurarea activitatilor de informare si educatie antiincendiu a populatiei;<br>-asigura conditiile pentru participarea la concursuri a serviciilor de urgenta voluntare si a cercurilor de elevi Prietenii pompierilor;<br>-aducerea la cunostinta populatiei, despre proiectarea in unitatea administrativ-teritoriala sau in zonele limitrofe a unor obiective cu activitati in care sunt prezente substante periculoase;<br>-asigura functionarea fluxului informational decizional de aparare impotriva inundatiilor si fenomenelor meteorologice periculoase, marind frecventa transmiiterilor de informatii, prognoze si avertizari catre obiectivele periclitare, conform prevederilor planurilor operative de aparare. |           |
| d.-exerciții și aplicații;   | -aproba planurile operative, de pregatire si planificare a exercitiilor de specialitate in domeniul protectiei civile;<br>-conduce exercitiile, aplicatiile si activitatile de pregatire privind protectia civila;<br>-coordoneaza activitatea serviciilor de urgenta voluntare;<br>-raspunde de alarmarea, protectia si pregatirea populatiei pentru situatiile de protectie civila.   |           |
| <b>II.-RESURSE NECESARE</b>  |   |           |
| a.-monitorizarea permanentă a  |   |           |

|  |   |
|--|---|
| parametrilor meteo, seismici, de mediu, hidrografici, etc și transmiterea datelor la autoritățile competente;  |   |
| b.-controlul preventiv al autorităților pe domenii de competență;  | -propune fondurile necesare realizării măsurilor de protecție civilă;<br>-asigura dotarea serviciilor de urgență voluntare, potrivit normelor, cu mijloace tehnice pentru apărarea împotriva incendiilor și echipamente de protecție specifice, carburanți, lubrifianți și alte mijloace necesare susținerii operațiunilor de intervenție, inclusiv hrană și antidotul pentru participanții la intervențiile de lungă durată.   |
| c.-informare preventivă a populației asupra pericolelor specifice unității administrativ teritoriale și asupra comportamentului de adoptat în cazul manifestării unui pericol; | - distribuirea de materiale informative, pliante și afișe la unitățile școlare de pe teritoriul comunei, afișarea regulilor de comportament în situații de urgență la afișierul Primăriei Petriș și în satele aparținătoare   |
| d.-exerciții și aplicații;   | - materiale și echipamentele necesare sunt cele specifice conform normelor în vigoare;<br>- exercițiile și aplicațiile sunt conforme planurilor operative, de pregătire și planificare a exercițiilor de specialitate, se desfășoară pe teritoriul localității prin activități de simulare a creării unei situații de urgență.  |
| <b>III.-INTERVENȚIE</b>  |   |
| a.-alarmare  | -după convocarea comitetului local pentru situații de urgență, alertarea serviciului de urgență voluntar, în funcție de situația de urgență creată și evoluția acesteia, răspunde de alarmarea populației folosind mijloacele de avertizare principale din dotare – sirene, și respectiv mijloacele secundare – clopotele bisericesti;<br>-timpul de intrare în acțiune este în funcție de evoluția situației de urgență creată, situație urmărită prin deplasări în zona afectată pentru a anticipa evoluția acesteia. |
| b.-acțiuni de căutare/salvare/descarcerare   | -urmărește activitatea echipelor specializate de căutare, salvare, descarcerare din cadrul serviciului de urgență voluntar, asigurând toate condițiile de intrare în acțiune a acestora în cel mai scurt timp pentru limitarea pierderilor de vieți omenești.   |
| c.-asistență medicală  | - urmărește activitatea și asigură condițiile de intrare în acțiune a echipelor specializate sanitare din cadrul serviciului voluntar și a tuturor structurilor sanitare participante la acțiunea de salvare, în vederea acordării primului ajutor medical și transportul ranților la punctele de adunare și evacuare.  |
| d.-acțiuni de îndepărtare a manifestării pericolului produs  | -solicita asistența tehnică și sprijin pentru gestionarea situațiilor de protecție civilă;  |

|   |  |
|---|--|
|   | <p>-coordoneaza organizarea permanenta a interventiei in caz de incendiu, asigura participarea la interventie a serviciului voluntar de urgenta cu mijloacele din dotare si conducerea interventiei, pana la stingerea incendiului ori pana la sosirea fortelor inspectoratului;</p> <p>-timpul de intrare in actiune este cat mai urgent posibil in vederea limitarii efectelor situatie de urgenta.</p>  |
| e.-acțiuni de limitare a consecințelor unui pericol | <p>-asigura participarea la interventie a serviciului de urgenta voluntar, a fortelor de interventie alcatuite din localnici, la actiunile operative desfasurate de specialistii unitatilor detinatoare de lucrari cu rol de aparare impotriva inundatiilor;</p> <p>-dispune masuri de izolare a zonei, in vederea extinderii actiunii situatiei de urgenta.</p>   |
| f.-acțiuni de înlăturare a efectelor unui eveniment | <p>-repunerea in functiune a instalatiilor de alimentare cu apa;</p> <p>-aplicarea masurilor sanitaro-epidemice necesare prin serviciile specializate;</p> <p>-refacerea cailor de comunicatii, a utilitatilor publice;</p> <p>-sprijinirea populatiei pentru refacerea sau repararea gospodariilor;</p> <p>-pentru inlaturarea efectelor unui eveniment se folosesc toate mijloacele disponibile, inclusiv sprijinul operatorilor economici din unitatea administrativ-teritoriala in vederea restabilirii starii de normalitate.</p> <p>-intrarea in actiune este in functie de evolutia situatiei si de situatia de fapt creată, urmarindu-se ca in cel mai scurt timp sa se restabileasca stare de normalitate .</p> |

|   |  |           |
|---|--|-----------|
| AUTORITATEA: VICEPRIMAR (VICEPRESEDINTE CLUS)   |  | Fișa nr.2 |
| I.-gestionarea RISCURILOR   |  |           |
| a.-monitorizarea permanentă a parametrilor meteo, seismici, de mediu, hidrografici, etc și transmiterea datelor la autoritățile competente; | <p>Viceprimarul in calitate de vicepresedinte a CLSU indeplineste atributiile presedintelui CLSU in lipsa acestuia, respectiv cele cuprinse in Fisa nr.1, precum si pe cele ce îi revin ca membru al comitetului.</p> <p>-asigura conditiile de functionare a permanentei la primarii, oficii postale si posturi de politie, in vederea urmaririi si comunicarii centrului operational judetean evolutia situatiei in unitatea administrativ-teritoriala .</p> |           |
| b.-controlul preventiv al autorităților pe domenii de competență;   | <p>-exercita controlul aplicarii masurilor de protectie civila in plan local;</p> <p>-dispune masuri pentru asigurarea ordinii publice in zona sinistrata;</p> <p>-asigura controlul respectarii masurilor de aparare impotriva incendiilor la constructiile si instalatiile tehnologice apartinand domeniului public si privat al unitatii administrativ teritoriale, precum si la institutiile</p>   |           |



|   |   |
|---|---|
|   | <p>publice;</p> <p>-organizeaza si executa, prin serviciul de urgenta voluntar, controlul respectarii regulilor de aparare impotriva incendiilor la gospodariile cetatenesti.</p>   |
| <p>c.-informare preventivă a populației asupra pericolelor specifice unității administrativ teritoriale și asupra comportamentului de adoptat în cazul manifestării unui pericol;</p> | <p>- asigura prin mijloacele avute la dispozitie, desfasurarea activitatilor de informare si educatie antiincendiu a populatiei;</p> <p>-asigura conditiile pentru participarea la concursuri a serviciilor de urgenta voluntare si a cercurilor de elevi Prietenii pompierilor;</p> <p>-aducerea la cunostinta populatiei , despre proiectarea in unitatea administrativ-teritoriala sau in zonele limitrofe a unor obiective cu activitati in care sunt prezente substante periculoase;</p> <p>-asigura functionarea fluxului informational decizional de aparare impotriva inundatiilor si fenomenelor meteorologice periculoase, marind frecventa transmiterilor de informatii, prognoze si avertizari catre obiectivele periclitate, conform prevederilor planurilor operative de aparare.</p> |
| <p>d.-exerciții și aplicații;</p>   | <p>-aproba planurile operative, de pregatire si planificare a exercitiilor de specialitate in domeniul protectiei civile;</p> <p>-conduce exercitiile, aplicatiile si activitatile de pregatire privind protectia civila;</p> <p>-coordoneaza activitatea serviciilor de urgenta voluntare;</p> <p>-raspunde de alarmarea, protectia si pregatirea populatiei pentru situatiile de protectie civila.</p>  |
| <p><b>II.-RESURSE NECESARE</b></p>  |   |
| <p>a.-monitorizarea permanentă a parametrilor meteo, seismici, de mediu, hidrografici, etc și transmiterea datelor la autoritățile competente;</p>                                    |   |
| <p>b.-controlul preventiv al autorităților pe domenii de competență;</p>  | <p>-propune fondurile necesare realizarii masurilor de protectie civila;</p> <p>-asigura dotarea serviciilor de urgenta voluntare, potrivit normelor, cu mijloace tehnice pentru apararea impotriva incendiilor si echipamente de protectie specifice, carburanti, lubrifianti si alte mijloace necesare sustinerii operatiunilor de interventie, inclusiv hrana si antidotul pentru participantii la interventiile de lunga durata.</p>  |
| <p>c.-informare preventivă a populației asupra pericolelor specifice unității administrativ teritoriale și asupra</p>   | <p>- distribuirea de materiale informative, pliante și afișe la unitățile școlare de pe teritoriul comunei, afișarea regulilor de comportament în situații de urgență la</p>  |

|   |   |
|---|---|
| comportamentului de adoptat în cazul manifestării unui pericol; | afișierul Primăriei Petriș și în satele aparținătoare   |
| d.-exerciții și aplicații;                                      | - materiale și echipamentele necesare sunt cele specifice conform normelor în vigoare;<br>- exercitiile și aplicațiile sunt conforme planurilor operative, de pregătire și planificare a exercitiilor de specialitate, se desfășoară pe teritoriul localității prin activități de simulare a creerii unei situații de urgență.  |
| <b>III.-INTERVENȚIE</b>   |   |
| a.-alarmare   | -după convocarea comitetului local pentru situații de urgență, alertarea serviciului de urgență voluntar, în funcție de situația de urgență creată și evoluția acesteia, răspunde de alarmarea populației folosind mijloacele de avertizare principale din dotare – sirene, și respectiv mijloacele secundare – clopotele bisericesti;<br>-timpul de intrare în acțiune este în funcție de evoluția situației de urgență creată, situație urmărită prin deplasări în zona afectată pentru a anticipa evoluția acesteia. |
| b.-acțiuni de căutare/salvare/descarcerare                      | -urmărește activitatea echipelor specializate de căutare, salvare, descarcerare din cadrul serviciului de urgență voluntar, asigurând toate condițiile de intrare în acțiune a acestora în cel mai scurt timp pentru limitarea pierderilor de vieți omenești.   |
| c.-asistență medicală   | - urmărește activitatea și asigură condițiile de intrare în acțiune a echipelor specializate sanitare din cadrul serviciului voluntar și a tuturor structurilor sanitare participante la acțiunea de salvare, în vederea acordării primului ajutor medical și transportul ranitelor la punctele de adunare și evacuare.   |
| d.-acțiuni de îndepărtare a manifestării pericolului produs     | -solicita asistența tehnică și sprijin pentru gestionarea situațiilor de protecție civilă;<br>-coordonează organizarea permanentă a intervenției în caz de incendiu, asigură participarea la intervenție a serviciului voluntar de urgență cu mijloacele din dotare și conducerea intervenției, până la stingerea incendiului ori până la sosirea forțelor inspectoratului;<br>-timpul de intrare în acțiune este cât mai urgent posibil în vederea limitării efectelor incendiului produs.                             |
| e.-acțiuni de limitare a consecințelor unui pericol             | -asigură participarea la intervenție a serviciului de urgență voluntar, a forțelor de intervenție alcatuite din localnici la acțiunile operative desfășurate de specialiștii unităților detinatoare de lucrări cu rol de apărare împotriva inundațiilor;<br>-dispune măsuri de izolare a zonei, în vederea limitării extinderii acțiunii situației de urgență.  |
| f.-acțiuni de înlăturare a efectelor unui eveniment             | -repunerea în funcțiune a instalațiilor de alimentare cu apă;   |

|  |  |
|--|--|
|  | <p>-aplicarea masurilor sanitaro-epidemice necesare prin servicii specializate</p> <p>-refacerea cailor de comunicatii, a utilitatilor publice;</p> <p>-sprijinirea populatiei pentru refacerea sau repararea gospodariilor;</p> <p>-pentru inlaturarea efectelor unui eveniment se folosesc toate mijloacele disponibile, inclusiv sprijinul operatorilor economici din unitatea administrativ-teritoriala in vederea restabilirii starii de normalitate.</p> <p>-intrarea in actiune este in functie de evolutia situatiei si de situatia de fapt creata, urmarindu-se ca in cel mai scurt timp sa se restabileasca stare de normalitate .</p> |
|--|--|

|  |  |           |
|--|--|-----------|
| AUTORITATEA: COMITETUL LOCAL PENTRU SITUATII DE  |  | Fişa nr.3 |
| URGENTA -CLSU-   |  |           |
| I.-gestionarea RISCURILOR  |  |           |
| a.-monitorizarea permanentă a parametrilor meteo, seismici, de mediu, hidrografici, etc și transmiterea datelor la autoritățile competente;                                    | -asigura permanenta la sediul primariei in vederea primirii prognozelor si avertizarilor hidrometeorologice;   |           |
| b.-controlul preventiv al autorităților pe domenii de competență;  | -transmiterea informatiilor privind evolutia fenomenelor periculoase centrului operational judetean.   |           |
| c.-informare preventivă a populației asupra pericolelor specifice unității administrativ teritoriale și asupra comportamentului de adoptat în cazul manifestării unui pericol; | -informeaza centrul operational judetean privind starile potential generatoare de situatii de urgenta si iminenta amenintarii acestora.  |           |
| d.-exerciții și aplicații;   | - distribuirea de materiale informative, pliante și afișe la unitățile școlare de pe teritoriul comunei, afișarea regulilor de comportament în situații de urgență la avizierele publicitare din unitatea administrativ-teritoriala; |           |
|  | -identificarea tipurilor de risc existente in unitatea administrativ-teritoriala, si informarea preventiva a populatiei asupra pericolelor specifice;  |           |
|  | -aducerea la cunostinta populatiei, despre proiectarea in unitatea administrativ-teritoriala sau in zonele limitrofe a unor obiective cu activitati in care sunt prezente substante periculoase;                                     |           |
|  | -se reactualizeaza periodic in functie de noi reglementari, si de gradul de deteriorare a acestora.  |           |
|  | -verifica modul de indeplinire a planurilor operative, de pregatire si planificare a exercitiilor a serviciului de urgenta voluntar;   |           |
|  | -evalueaza si stabilesc masuri de imbunatatire a capacitatii de raspuns in situatii de urgenta a serviciului de urgenta voluntar;  |           |
|  | -asigura conditiile necesare executarii exercitiilor si aplicatiilor conform planului operativ de pregatire si   |           |

|  |  |
|--|--|
|  | planificare a exercitiilor de specialitate.  |
| <b>II.-RESURSE NECESARE</b>  |  |
| a.-monitorizarea permanentă a parametrilor meteo, seismici, de mediu, hidrografici, etc și transmiterea datelor la autoritățile competente;                                    |  |
| b.-controlul preventiv al autorităților pe domenii de competență;  | -urmareste asigurarea dotarii serviciilor de urgenta voluntare potrivit normelor, cu mijloace tehnice pentru apararea impotriva riscurilor identificate in unitatea administrativ-teritoriala, echipamente de protectie specifice, carburanti, lubrifianti si alte mijloace necesare sustinerii operatiunilor de interventie , inclusiv hrana si antidotul pentru participantii la interventiile de lunga durata.  |
| c.-informare preventivă a populației asupra pericolelor specifice unității administrativ teritoriale și asupra comportamentului de adoptat în cazul manifestării unui pericol; | -distribuirea de materiale informative, pliante și afișe la unitățile școlare de pe teritoriul comunei, afișarea regulilor de comportament în situații de urgență la avizierele destinate publicitatii;<br>-identificarea tipurilor de risc existente in unitatea administrativ-teritoriala, si informarea preventiva a populatiei asupra pericolelor specifice;<br>-se reactualizeaza periodic in functie de noi reglementari, si gradul de deteriorarea a acestora.. |
| d.-exerciții și aplicații;   | -materiale si echipamentele necesare sunt cele specifice conform normelor in vigoare;<br>-exercitiile si aplicatiile sunt conforme planurilor operative, de pregatire si planificare a exercitiilor de specialitate, se desfasoara pe teritoriul localitatii prin activitati de simulare a producerii unei situatii de urgenta;  |
| <b>III.-INTERVENȚIE</b>  |  |
| a.-alarmare  | -folosesc toate mijloacele existente pentru avertizarea cu prioritate a populatiei si obiectivelor in zonele de risc.  |
| b.-acțiuni de căutare/salvare/descarcerare   | -asigura conditiile necesare interventiei echipelor specializate de cautare, deblocare ,salvare,descarcerare in vederea limitarii pierderilor de vieti omenesti.   |
| c.-asistență medicală  | -asigura conditiile de intrare in actiune a echipelor specializate sanitare din cadrul serviciului voluntar si a tuturor structurilor sanitare participante la actiunea de salvare, in vederea acordarii primului ajutor medical si transportul ranitilor la punctele de adunare si evacuare.  |
| d.-acțiuni de îndepărtare a manifestării pericolului produs  | -evalueaza situatiile de urgenta produse pe teritoriul unitatii administrativ-teritoriale, stabilesc masuri si actiuni specifice pentru gestionarea acestora si urmaresc indeplinirea lor.   |
| e.-acțiuni de limitare a consecințelor unui pericol  | -supravegherea permanenta a zonelor de risc;<br>-dirijarea fortelor si mijloacelor de interventie;   |

|   |  |
|---|--|
|   | <p>-evacuarea preventiva a oamenilor si animalelor si punerea in siguranta a bunurilor ce nu pot fi evacuate, prin ridicarea la cote superioare sau prin ancorare;</p> <p>-asigura surse suplimentare pentru alimentarea cu apa a populatiei in perioadele deficitare.</p>   |
| f.-acțiuni de înlăturare a efectelor unui eveniment | <p>-actiuni pt. repunerea in functiune a instalatiilor de alimentare cu apa, de evacuare a apelor reziduale industriale si menajere care au fost afectate, evacuarea apelor din inundatii si baltiri;</p> <p>-aplicarea masurilor sanitaro-epidemice necesare;</p> <p>-timpul de intrare in actiune se satileste in functie de evolutia situatie de urgenta, cat mai repede posibil dupa ce este accesibil in zona afectata.</p> |

|  |   |           |
|--|---|-----------|
| AUTORITATEA: CENTRUL OPERATIV AL CLSU  |   | Fișa Nr.4 |
| I.-gestionarea RISCURILOR  |   |           |
| a.-monitorizarea permanentă a parametrilor meteo, seismici, de mediu, hidrografici, etc și transmiterea datelor la autoritățile competente;                                    | <p>Centrele operative care se constituie numai la declararea starii de alerta, pe timpul functionarii lor, indeplinesc atributii similare centrilor operative cu activitate permanenta.</p> <p>-centralizeaza si transmit operativ la centrul operational judetean date si informatii privind aparitia si evolutia starilor potential generatoare de situatii de urgenta;</p> <p>-monitorizeaza situatiile de urgenta si informeaza Inspectoratul General si celelalte centre operationale si operative interesate;</p> <p>-asigura transmiterea operativa a deciziilor, dispozitiilor si ordinelor, precum si mentinerea legaturilor de comunicatii cu centrele operationale si operative implicate in gestionarea situatiilor de urgenta, cu dispeceratele integrate pentru apeluri de urgenta si cu dispeceratele proprii serviciilor si fortelor care intervin in acest scop;</p> |           |
| b.-controlul preventiv al autorităților pe domenii de competență;  |   |           |
| c.-informare preventivă a populației asupra pericolelor specifice unității administrativ teritoriale și asupra comportamentului de adoptat în cazul manifestării unui pericol; |   |           |
| d.-exerciții și aplicații;   | <p>-exercitii de simulare privind producerea unei situatii de urgenta;</p> <p>-constituirea comitetului operativ, ca urmare a simularii declararii starii de urgenta, atributii, modul de actiune, cu cine trebuie sa tina legatura, datele transmise, intervalul de timp la care trebuie comunicate;</p>   |           |

|  |   |
|--|---|
| <b>II.-RESURSE NECESARE</b>  |   |
| a.-monitorizarea permanentă a parametrilor meteo, seismici, de mediu, hidrografici, etc și transmiterea datelor la autoritățile competente;                                    |   |
| b.-controlul preventiv al autorităților pe domenii de competență;  |   |
| c.-informare preventivă a populației asupra pericolelor specifice unității administrativ teritoriale și asupra comportamentului de adoptat în cazul manifestării unui pericol; |   |
| d.-exerciții și aplicații;   | -exercitii de simulare privind producerea unei situatii de urgenta;<br>-exercitii de transmitere a datelor la centrul operational judetean cu ajutorul aparaturii din dotare, telefoane fixe, mobile, fax , etc.<br>-centralizarea la loc vizibil a numerelor de telefon, fax, a persoanelor, structurilor ierarhic superioare la care trebuie comunicate datele privind situatia din teritoriu;<br>-locul de desfasurare a acestor exercitii este la sediul CLSU Petriș. |
| <b>III.-INTERVENȚIE</b>  |   |
| a.-alarmare  |   |
| b.-acțiuni de căutare/salvare/descarcerare   |   |
| c.-asistență medicală  |   |
| d.-acțiuni de îndepărtare a manifestării pericolului produs  |   |
| e.-acțiuni de limitare a consecințelor unui pericol  |   |
| f.-acțiuni de înlăturare a efectelor unui eveniment  |   |

|   |   |                  |
|---|---|------------------|
| <b>AUTORITATEA: SEFUL SERVICIULUI DE URGENTA</b>  |   | <b>Fișa nr.5</b> |
| <b>VOLUNTAR</b>   |   |                  |
| <b>I.-gestionarea RISCURILOR</b>  |   |                  |
| a.-monitorizarea permanentă a parametrilor meteo, seismici, de mediu, hidrografici, etc și transmiterea datelor la autoritățile competente; | - face parte din CLSU si asigura permanenta la sediul primariei in vederea primirii prognozelor si avertizarilor hidrometeorologice;<br>-asigura transmiterea informatiilor privind evolutia fenomenelor periculoase, centrului operational judetean. |                  |

|  |   |
|--|---|
| b.-controlul preventiv al autorităților pe domenii de competență;  | <p>-controleaza ca instalatiile, mijloacele si utilajele de stins incendiu, celelalte materiale pentru interventie de pe teritoriul localitatii sa fie in stare de functionare si intretinute corespunzator;</p> <p>-impreuna cu compartimentul/specialistul de prevenire verifica modul de respectare a masurilor de prevenire in gospodariile populatiei si pe teritoriul agentilor si operatorilor economici din raza localitatii.</p>   |
| c.-informare preventivă a populației asupra pericolelor specifice unității administrativ teritoriale și asupra comportamentului de adoptat în cazul manifestării unui pericol; | <p>-promoveaza in permanenta serviciul in randul populatiei si elevilor;</p> <p>- distribuirea de materiale informative, pliante și afișe la unitățile școlare de pe teritoriul comunei, afișarea regulilor de comportament în situații de urgență la afișierele publicitare din unitatea administrativ-teritoriala;</p> <p>-identificarea tipurilor de risc existente in unitatea administrativ-teritoriala, si informarea preventiva a populatiei asupra pericolelor specifice, modul de actiune a acestora;</p> <p>-aducerea la cunostinta populatiei, despre proiectarea in unitatea administrativ-teritoriala sau in zonele limitrofe a unor obiective cu activitati in care sunt prezente substante periculoase;</p> <p>- se reactualizeaza periodic in functie de noi reglementari in domeniu, si de gradul de deteriorare a acestora (afiselor, pliantelor)</p> |
| d.-exerciții și aplicații;   | <p>-conduce lunar, procesul de pregatire al voluntarilor pentru ridicarea capacitatii de interventie, potrivit documentelor intocmite in acest scop;</p> <p>-asigura studierea si cunoasterea de catre personalul serviciului voluntar a particularitatilor localitatii si clasificarii din punct de vedere al protectiei civile, precum si principalele caracteristici ale factorilor de risc care ar influenta urmarile situatiilor de urgenta din zona de competenta;</p> <p>-verifica prin exercitii de alarmare viabilitatea planurilor de alarmare intocmite, precum si starea de operativitate si de interventie a formatiilor de protectie civila.</p>  |
| <b>II.-RESURSE NECESARE</b>  |   |
| a.-monitorizarea permanentă a parametrilor meteo, seismici, de mediu, hidrografici, etc și transmiterea datelor la autoritățile competente;                                    |   |
| b.-controlul preventiv al autorităților pe domenii de competență;  | materiale/echipamente necesare  |
| c.-informare preventivă a populației   | -distribuirea de materiale informative, pliante și afișe la   |

|   |  |
|---|--|
| asupra pericolelor specifice unității administrativ teritoriale și asupra comportamentului de adoptat în cazul manifestării unui pericol; | unitățile școlare de pe teritoriul comunei, afișarea regulilor de comportament în situații de urgență la afișierul primăriei și la afișierele din localitățile arondate,<br>-informează populația asupra tipurilor de riscuri identificate în unitatea administrativ-teritorială, măsurile de autoprotecție ce trebuie îndeplinite, mijloacele de protecție puse la dispoziție, modul de acțiune.  |
| d.-exerciții și aplicații;  | -conduce lunar, procesul de pregătire al voluntarilor pentru ridicarea capacității de intervenție, potrivit documentelor întocmite în acest scop;<br>-participă la executarea exercițiilor și aplicațiilor cuprinse în planul de pregătire a populației în situații de urgență.  |
| <b>III.-INTERVENȚIE</b>   |  |
| a.-alarmare   | -asigură alarmarea personalului serviciului voluntar pentru situații de urgență, pentru aducerea acestuia în mod oportun la punctul de întâlnire stabilit de beneficiarul voluntariatului;<br>-timpul mediu de alertare este de 5-10 minute în funcție de anotimp și de ora din zi sau din noapte la care s-a produs situația de urgență;<br>-timpul de răspuns este de 10 minute pt. obiectivele cu risc ridicat și de 30 minute la cel mai îndepărtat punct din sectorul de competență stabilit.<br>-raza medie a sectorului de competență este de aprox. 10 km. |
| b.-acțiuni de căutare/salvare/descarcerare  | -dispune măsuri și coordonează activitățile echipelor specializate de cercetare-cautare; deblocare-salvare evacuare în vederea reducerii pierderilor de vieți omenești.  |
| c.-asistență medicală   | -dispune măsuri și conduce intervenția echipei specializate sanitare în vederea acordării primului ajutor medical și transportul ranitilor la punctele de adunare și evacuare<br>-dispune măsuri și asigură condițiile de intrare în acțiune a structurilor sanitare specializate participante la acțiunea de salvare.   |
| d.-acțiuni de îndepărtare a manifestării pericolului produs   |  |
| e.-acțiuni de limitare a consecințelor unui pericol   | -conduce activitățile serviciului voluntar în vederea limitării consecințelor situației de urgență produse, prin activități de izolare a zonei, evacuarea populației aflate în pericol, întreruperea alimentării cu energie și gaze a zonei afectate, etc.<br>-activitățile de limitare a consecințelor sunt în funcție de natura, evenimentului sau situației de urgență produse.   |
| f.-acțiuni de înlăturare a efectelor unui eveniment   | -acțiuni pt. repunerea în funcțiune a instalațiilor de alimentare cu apă, de evacuare a apelor reziduale industriale și menajere care au fost afectate, evacuarea  |



|  |  |
|--|--|
|  | <p>apelor din inundatii si baltiri;</p> <p>-evacuarea animalelor moarte in vederea evitarii producerii unor epidemii;</p> <p>-pt. inlaturarea efectelor unei situatii de urgenta se folosesc toate mijloacele din dotare .</p> |
|--|--|

|  |  |           |
|--|--|-----------|
| <b>AUTORITATEA: COMPARTIMENTUL DE PREVENIRE DIN CADRU<br/>SERVICIULUI VOLUNTAR PT.SITUATII DE URGENTA</b>  |  | Fişa nr.6 |
| <b>I.-gestionarea RISCURILOR</b>   |  |           |
| a.-monitorizarea permanentă a parametrilor meteo, seismici, de mediu, hidrografici, etc și transmiterea datelor la autoritățile competente;                                    |  |           |
| b.-controlul preventiv al autorităților pe domenii de competență;  | <p>-proponeri prin reglementarea unor activitati prin hotarari ale Consiliului Local, controlul si informarea preventiva a populatiei, precum si pregatirea acesteia pentru situatii de urgenta, constatarea si sanctionarea incalcarilor procedurilor legale.</p> <p>-verificarea respectarii actelor normative si reglementarilor privind apararea impotriva incendiilor si a legislatiei de protectie civila la proiectarea, executarea, exploatarea si postutilizarea constructiilor, instalatiilor si amenajarilor;</p> <p>-verificarea si organizarea activitatii privind depistarea pericolelor potential generatoare de riscuri pe timpul exploatarii constructiilor, instalatiilor si amenajarilor;</p> <p>-coordonarea si controlul realizarii pregatirii si instruirii specifice a populatiei si a salariatilor, a modului de insusire de catre acestia a regulilor si masurilor specifice, precum si a comportamentului pe timpul manifestarii unei situatii de urgenta;</p> <p>-instiintarea factorilor responsabili in managementul riscului despre existenta, dimensiunea si consecintele riscului identificat in domeniul respectiv;</p> |           |
| c.-informare preventivă a populației asupra pericolelor specifice unității administrativ teritoriale și asupra comportamentului de adoptat în cazul manifestării unui pericol; | <p>- nformarea si educarea preventiva a populatiei;</p> <p>-solutionarea petitiilor si sesizarilor in domeniul specific, impreuna cu specialisti ai I.S.U.J. Arad</p> <p>-informarea populatiei privind pericolele potentiale de risc, inclusiv in locuinte si gospodarii si modul de comportare in situatii de urgenta.</p> <p>- în ce domeniu de competență, periodicitate;</p>  |           |
| d.-exerciții și aplicații;   |  |           |
| <b>II.-RESURSE NECESARE</b>  |  |           |
| a.-monitorizarea permanentă a parametrilor meteo, seismici, de   |  |           |

|  |  |
|--|--|
| mediu, hidrografici, etc și transmiterea datelor la autoritățile competente;   |  |
| b.-controlul preventiv al autorităților pe domenii de competență;  | materiale/echipamente necesare   |
| c.-informare preventivă a populației asupra pericolelor specifice unității administrativ teritoriale și asupra comportamentului de adoptat în cazul manifestării unui pericol; | -distribuirea de materiale informative, pliante și afișe la unitățile școlare de pe teritoriul comunei, afișarea regulilor de comportament în situații de urgență la afișierul primăriei și în localitățile aparținătoare. |
| d.-exerciții și aplicații;   |  |
| <b>III.-INTERVENȚIE</b>  |  |
| a.-alarmare  |  |
| b.-acțiuni de căutare/salvare/descarcerare   |  |
| c.-asistență medicală  |  |
| d.-acțiuni de îndepărtare a manifestării pericolului produs  |  |
| e.-acțiuni de limitare a consecințelor unui pericol  |  |
| f.-acțiuni de înlăturare a efectelor unui eveniment  |  |

Atribuțiile autorităților și responsabililor cuprinși în Lista autorităților și factorilor care au responsabilități în analiza și acoperirea riscurilor în localitatea Petriș, respectiv de la punctele 9, 10, 11, 12, 13, 14, 15, sunt conform Hotărârii nr.2288/2004 pentru aprobarea repartizării principalelor funcții de sprijin pe care le asigură ministerele, celelalte organe centrale și organizațiile neguvernamentale privind prevenirea și gestionarea situațiilor de urgență.

### **ANEXA 3**

#### **RISCURI POTENTIALE IN LOCALITATI/JUDETE VECINE CARE POT AFECTA ZONA DE COMPETENTA A UNITATII ADMINISTRATIV-TERITORIALE**

Comuna Petriș la nord se învecinează cu teritoriul administrativ al comunei Brazi și al comunei Gurahonț, la vest cu comuna Săvârșin, la sud și est cu comuna Zam, județul Hunedoara.









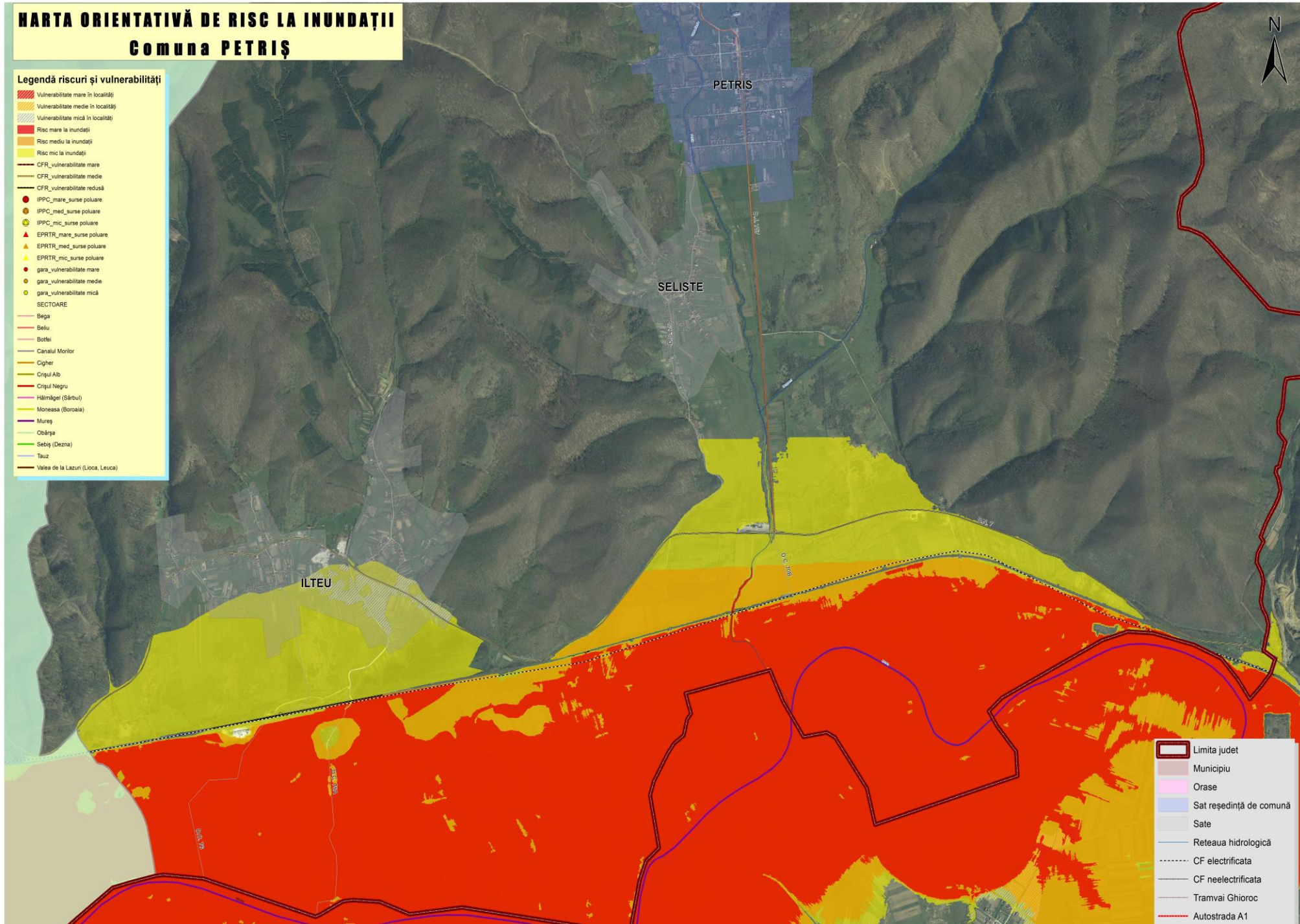

Pe teritoriul localitatilor învecinate, activitatea de baza a locuitorilor este agricultura și creșterea animalelor, neexistand pe teritoriul acestor vecini factori potenciali generatori de situatii de urgenta, care sa afecteze zona de competenta a comunei Petriș.

# HARTA ORIENTATIVĂ DE RISC LA INUNDAȚII Comuna PETRIȘ

## Legendă riscuri și vulnerabilități

-  Vulnerabilitate mare în localități
  -  Vulnerabilitate medie în localități
  -  Vulnerabilitate mică în localități
  -  Risc mare la inundații
  -  Risc mediu la inundații
  -  Risc mic la inundații
  -  CFR\_vulnerabilitate mare
  -  CFR\_vulnerabilitate medie
  -  CFR\_vulnerabilitate redusă
  -  IPPC\_mare\_surse poluare
  -  IPPC\_med\_surse poluare
  -  IPPC\_mic\_surse poluare
  -  EPRTTR\_mare\_surse poluare
  -  EPRTTR\_med\_surse poluare
  -  EPRTTR\_mic\_surse poluare
  -  gara\_vulnerabilitate mare
  -  gara\_vulnerabilitate medie
  -  gara\_vulnerabilitate mică
- SECTOARE
-  Bega
  -  Belu
  -  Botfel
  -  Canalul Morilor
  -  Cigher
  -  Crișul Alb
  -  Crișul Negru
  -  Hălmalgei (Sârbu)
  -  Moneasa (Boroaia)
  -  Mureș
  -  Obârșca
  -  Sebiș (Dezna)
  -  Tăuz
  -  Valea de la Lazuri (Loca, Leuca)



-  Limita judet
-  Municipiu
-  Orase
-  Sat reședință de comună
-  Sate
-  Reteaua hidrologică
-  CF electrificata
-  CF neelectrificata
-  Tramvai Ghiococ
-  Autostrada A1

MASURI CORESPUNZATOARE DE EVITARE A MANIFESTARII RISCURILOR, DE  
REDUCERE A FRECVENTEI DE PRODUCERE ORI DE LIMITARE A CONSECINTELOR  
ACESTORA, PE TIPURI DE RISCURI

A. PREVENIREA ȘI STINGEREA INCENDIILOR

Prevenirea incendiilor este totalitatea actiunilor de impiedicare a initierii si propagarii incendiilor, de asigurare a conditiilor pentru salvarea persoanelor si bunurilor si de asigurare a securitatii echipelor de interventie

Reguli generale de prevenire a incendiilor:

- controlul, supravegherea si reducerea pericolelor de incendiu ori a consecintelor acestora;
- asigurarea conditiilor de evacuare si salvare a persoanelor in siguranta si de securitate a echipelor de interventie proprii in cazul izbucnirii unui incendiu;
- intretinerea in stare operativa a instalatiilor de detectare/alarmare/stingere a incendiilor si mijloacelor de prima interventie;
- pregatirea planurilor de protectie impotriva incendiilor (evacuare, depozitare si interventie)

Activitatile de amenajare a padurii in vederea P.S.I. consta intre altele , crearea de intreruperi ale masei combustibile, prin zone tampon, ceea ce permite reducerea riscului de propagare a incendiului, prin trecerea de linii somiere.

Totodata pentru imbunatatire rapiditatii de interventie, se recomanda amplasarea cisternelor, (rezervoarelor) cu apa pe masive si in apropierea zonelor forestiere.

Organizarea activitatii de aparare impotriva incendiilor pe locul de munca reprezinta asigurarea conditiilor care sa permita salariatilor, ca pe baza instruirii si cu mijloacele tehnice pe care le au la dispozitie, sa actioneze pt. prevenirea si stingerea incendiilor, evacuarea si salvarea utilizatorilor constructiei, evacuarea bunurilor materiale, precum si pt. inlaturarea efectelor distructive provocate in caz de incendii.

Instruirea in domeniul prevenirii si stingerii incendiilor a persoanelor angajate in munca constituie parte componenta a activitatii de aparare impotriva incendiilor desfasurate de persoanele fizice si juridice potrivit prevederilor legale in vigoare

Principalele obligatii si raspunderi ale persoanelor fizice si juridice, privind prevenirea si stingerea incendiilor:

- raspund de stabilirea si aplicarea masurilor de aparare impotriva incendiilor, precum si de consecintele producerii incendiilor;
- sa permita neconditionat accesul serviciilor de urgenta si al persoanelor care acorda ajutor;
- sa permita neconditionat utilizarea apei, a materialelor si a mijloacelor proprii pentru operatiuni de salvare, de stingere si de limitare a efectelor incendiilor produse la bunurile proprii ori ale altor persoane;
- sa accepte satbilite de comandantul interventiei pentru degajarea terenurilor, demolarea unei constructii sau a unei parti din constructie, taierea/dezmembrarea mijloacelor de transport, oprirea temporara a activitatilor sau evacuarea din zona periclitata si sa acorde sprijin, cu forte si mijloace proprii, pentru realizarea acestor masuri.

Persoana care observa un incendiu are obligatia sa anunte prin orice mijloace serviciile de urgenta, primarul, sau politia si sa ia masuri, dupa posibilitatile sale, pentru limitarea si stingerea incendiului.

Pentru asigurarea conditiilor de evacuare si salvare a persoanelor in siguranta, in caz de incendiu sunt necesare urmatoarele masuri:

- stabilirea unui concept propriu de alarmare si evacuare in caz de incendiu;
- păstrarea cailor de evacuare, salvare si interventie libere si in stare de utilizare la parametrii la care au fost proiectate si realizate;
- marcarea si semnalizarea cailor si acceselor de evacuare, salvare si interventie;
- asigurarea si functionarea iluminatului de siguranta si celei de-a doua surse de energie electrica;
- afisarea extrasului corespunzator din planurile de protectie impotriva incendiilor pe fiecare nivel in parte, in corelare cu situatia existenta;
- asigurarea si functionarea sistemelor de alarmare si semnalizare a incendiilor la parametrii de performanta pentru care au fost proiectate;
- asigurarea numarului si tipurilor de stingatoare; corespunzatoare clasei de incendiu;
- organizarea si desfasurarea, periodic, de exercitii si aplicatii, cu salariatii, gradat, pe locul de munca, pe cladire si pe mai multe cladiri din cadrul aceluiasi operator economic;
- in cazul manifestarilor cu public numeros, organizatorul anunta in scris cu 48 ore inainte administratia publica locala si serviciul public voluntar pentru situatii de urgenta in a carui zona de responsabilitate se va desfasura evenimentul.

Compartimentul de prevenire din cadrul serviciului voluntar pentru situatii de urgenta, are ca principala atributie si activitatea de prevenire a producerii incendiilor, prin actiuni de indrumare si control la gospodariile cetatenesti, agentii economici si institutiile din unitatea administrativ-teritoriala .

Se vor intreprinde actiuni de informare si mediatizare a masurilor de prevenire si stingere a incendiilor, urmarile acestora, prin actiuni de educatie a elevilor la nivelul scolilor in acest domeniu, afise sau pliante, afisate la afisierile comunei.

In cazul declansarii unor incendii, se vor folosi toate fortile si mijloacele disponibile in vederea salvarii vietilor omenesti, limitarii pagubelor materiale, masuri in vederea preintampinarii incendiului la obiectivele invecinate.

## B. INUNDATII

Inundatia apare atunci cand albia unui rau nu poate prelua toata apa cazuta din cer.

Inundatiile si alunecarile de teren se datoreaza in mare parte distrugerii padurilor in bazinele hidrografice. Padurile au un rol important in protejarea versantilor de eroziune.

In caz de inundatii se foloseste urmatorul semnal de alarma:

**-alarma de dezastre** -5 sunete (impulsuri) a 16 secunde fiecare cu pauze de 10 secunde intre ele.

**-incetarea alarmei** - sunet continuu, cu durata de 2 minute.

Regulile de baza in caz de inundatie sunt:

- sa se invete semnalele de alarmare transmise prin sistemul protectie civile;
- sa se asculte informatiile oficiale si buletinele meteorologice;
- sa se semnaleze autoritatilor locale inundatiile, alunecarile de teren si accidentele majore;
- sa se pastreze la indemana un stoc provizoriu pentru cateva zile;
- le evacuare, este recomandat sa-si ia fiecare alimente pt. a le folosi pe drum.

In cazul in care esti surprins de viitura este recomandat a se incerca sa se ajunga, pe un loc cat mai ridicat, pentru evitarea pe cat posibil a impactului cu viitura.

In acest caz singura salvare este echipa de salvare, care dupa retragerea apelor vine in ajutor.

In cazul in care se ordona evacuarea din zonele afectate de inundatii , trebuie respectate urmatoarele reguli:

- respectarea ordinii la evacuare stabilita: copii, batrani; bolnavi si in primul rand din zonele cele mai periclitate;
- inainte de parasirea locuintei se va intrerupe alimentarea cu apa, gaze, energie electrica;
- se scot toate animalele din gospodarii si se dirijeaza catre locurile care ofera protectie;
- se are in vedere a se lua documentele personale, alimente, apa, trusa sanitara, mijloc de iluminat.

Pentru a se preveni bolile in zonele inundate, se intreprind masuri de vaccinare impotriva febrei tifoide si a hepatitei A, dezinfectarea cu var cloros a fantanilor, caselor si beciurilor in care a baltit apa. Consumul apei se face la 30 minute de la fierbere. Se pastreaza igiena corporala, se evita expunerea prelungita la frig, se anunta la telefon 112 simptomele de febra, dureri de burta, stare de voma.

La nivelul comunei Petriș se va respecta planul de aparare impotriva inundatiilor, gheturilor si poluarilor accidentale pe perioada 2014-2017.

### C. ALUNECARI DE TEREN

Alunecarile de teren reprezinta deplasari ale versantilor dealurilor. Ele se pot produce de-a lungul pantei sau lateral, ca urmare a unor fenomene naturale (ploi torentiale, prabusiri ale unor grote, eroziuni puternice, cutremur de pamant), sau a urmare a activitatii umane.

Alunecarile de teren sunt semnalate prin fisuri (crapături) pe pamant, pe asfalt, in peretii cladirilor, copaci inclinati etc.

In cazul alunecarilor de teren se cauta deplasarea pe un teren drept, se instiinteaza si se ajuta persoanele aflate in zona alunecarilor, se apeleaza la serviciile specializate (politie, pompieri, ambulanță).

### D. GRIPA AVIARA

In cazul in care cineva a remarcat ceva suspect in privinta imbolnavirii pasarilor de curte, are obligatia de a instinta autoritatile, prin transmiterea unor date referitoare la situatia din zona infectată; speciile de pasari afectate; numarul de pasari suspecte de boala; detalii privind amplasarea exploatatiei, existenta soselelor ori a drumurilor principale in apropiere, situatia meteorologica locală.

In cazul unui focar se aplica taierea sau uciderea integrala a pasarilor in efectivul afectat, ecarisarea carcaselor si a produselor provenite de la acestea, curatirea, dezinfectia. Repopularea se face dupa cel putin 21 zile.

Comuna Petriș dispune de un Cabinet Veterinar, care pentru prevenirea aparitiei bolii aplica normele stabilite in acest domeniu, are in componenta personal calificat in vederea prevenirii si izolarii posibilelor focare.

## E. CUTREMURE

Comuna Petriș se afla într-o zonă cu grad seismic mic, la nivelul unității administrativ-teritoriale nesemnalandu-se în ultimii ani cutremure de intensitate care să afecteze populația și bunuri.

Totuși în caz de cutremur este indicat să se ia următoarele măsuri:

- se caută locul cel mai sigur din locuința, colturile interioare ale peretilor de rezistență, golurile de sub uși, locurile de sub scheletul clădirii, mesele, paturile etc.
- se verifică tavanele, acoperișul, cosurile rețeaua electrică, țevile de gaze;
- se ancorează mobilă grea, dulapurile cu cărți în așa fel ca în caz de cadere să nu blocheze ieșirea;
- este un avantaj puterea de păstrare a lucidității, aceasta aducându-ți șanse mai multe să scapi nevatamat.

ANEXA 6

### SISTEME EXISTENTE DE PREAVERTIZARE /AVERTIZARE A ATINGERII UNOR VALORI CRITICE ȘI DE ALARMARE A POPULAȚIEI ÎN CAZUL EVACUĂRII

În scopul prevenirii instalării PANICII și pentru a se asigura realizarea măsurilor de protecție și respectarea regulilor de comportare, populația va fi informată despre situația creată prin sisteme și mijloace tehnice de avertizare și alarmare publică.

*Mijloacele de avertizare și alarmare* specifice se instalează în locurile stabilite de Inspectoratul General pentru Situații de Urgență și de serviciile de urgență profesionale.

*Mesajele de avertizare și alarmare* se transmit obligatoriu, cu prioritate și gratuit prin toate sistemele de telecomunicații, posturile și rețelele de radio și de televiziune, inclusiv prin satelit și cablu, care operează pe teritoriul României, la solicitarea expresă a președinților/șefilor structurilor pentru situații de urgență.

În perioada predezastru se vor folosi toate mijloacele de transmisiuni existente: telefoanele de toate tipurile, fax, radiotelefoane fixe și mobile, pentru transmiterea comunicatelor privind evoluția unde de viitură, a direcțiilor de propagare a incendiilor, a urmarilor alunecărilor de teren, vor fi folosite toate mijloacele prin care se pot transmite informații cu privire la situația creată, modul de protecție, precum și la modul de acțiune pentru limitarea și lichidarea efectelor situației de urgență.

Alarmarea populației, instituțiilor publice și operatorilor economici se realizează prin semnale acustice sau optice emise cu ajutorul mijloacelor de alarmare și prin comunicări transmise pe posturile de radiodifuziune și televiziune centrale și locale, iar în cazul existenței, și prin stațiile de radioficare și radioamplificare

Semnalele de alarmare acustice a populației, instituțiilor publice și operatorilor economici sunt: alarmă aeriană, alarmă la dezastre, prealarmă aeriană, și încetarea alarmei.

Durata fiecărui semnal este de două minute pentru toate mijloacele de alarmare, cu excepția sirenelor cu aer comprimat la care durata este de un minut.

a) Semnalul ALARMĂ LA DEZASTRE se compune din 5 sunete a 16 secunde fiecare, cu pauză de 10 secunde între ele.

b) Semnalul ÎNCETAREA ALARMEI se compune dintr – un sunet continuu, de aceeași intensitate, cu durata de 2 minute.

În comuna Petriș este instalată o sirenă electrică care se afla pe clădirea primăriei.

Pentru alarmarea populației se pot folosi ca mod de alarmare secundar, clopotele bisericilor ortodoxe, catolice, reformate, situate pe teritoriul localității Petriș.

## TABEL CUPRINZAND OBIECTIVELE CARE POT FI AFECTATE DE PRODUCEREA UNEI SITUATII DE URGENTA

| Nr. Crt. | Denumire obiectiv (zonă) | Obiective afectate                     | Cauza                                 |
|----------|--------------------------|--|---------------------------------------|
| 1        | PETRIȘ                   | Gospodăriile populației în număr de 33 | Inundații                             |
| 2        | CORBEȘTI                 | Gospodăriile populației în număr de 24 | Inundații,<br>scurgeri de pe versanți |
| 3        | ROȘIA-NOUĂ               | Gospodăriile populației în număr de 32 | Inundații,<br>scurgeri de pe versanți |
| 4        | OBÎRȘIA                  | Gospodăriile populației în număr de 12 | Inundații,<br>scurgeri de pe versanți |
| 5        | SELIȘTE                  | Gospodăriile populației în număr de 21 | Inundații                             |
| 6        | ILTEU                    | Gospodăriile populației în număr de 23 | Inundații,<br>scurgeri de pe versanți |



**SCHEMA FLUXULUI INFORMATIONAL PENTRU AVERTIZAREA-ALARMAREA POPULATIEI IN CAZ DE FENOMENE HIDROMETEOROLOGICE PERICULOASE LA NIVELUL C.L.SU. PETRIS**

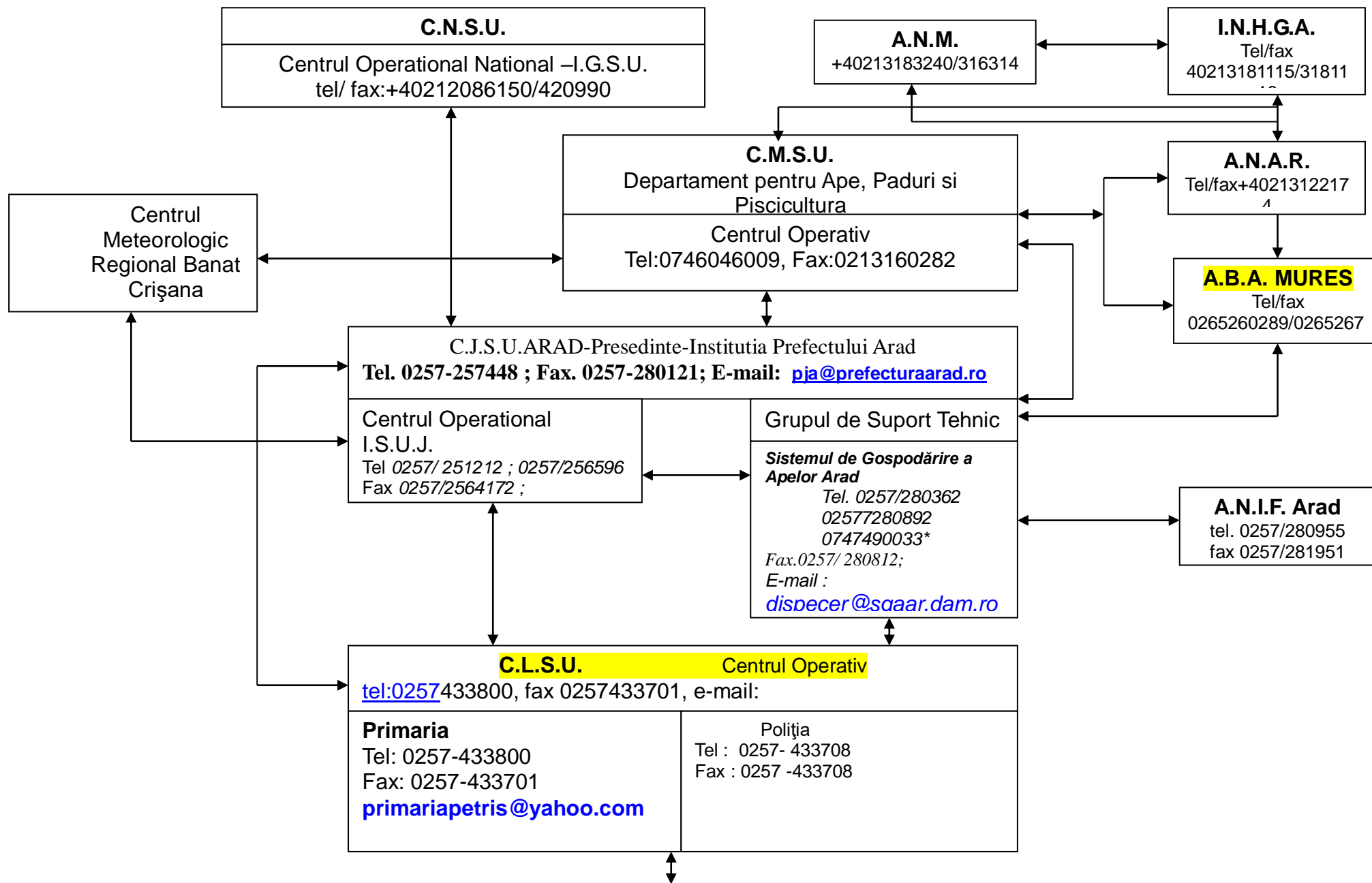

**SAT PETRIȘ**

Responsabil cu avert. Pop. Consilier DOBRIȚA  
OVIDIU-ZIAN-IONEL, tel. 0724080686

**SAT CORBEȘTI**

Responsabil cu avert. Pop. Consilier PETREAN EMIL-  
VASILIE, tel. 0788544112

**SAT ROȘIA-NOUĂ**

Responsabil cu avert. Pop. Consilier BALEȚ ILIE

**SAT OBÎRȘIA**, tel. 0257890851

Responsabil cu avert. Pop. Consilier BÎLC AUREL,  
tel. 0257893492

Responsabil cu avert. Pop. Consilier HAN VIOREL,  
tel. 0766799518

Responsabil cu avert. Pop. Consilier TODERAȘ PAUL  
GHEORGHE, tel. 0721865193

**OBIECTIVE AFECTABILE**

ZONA 1: Sat. Petriș, 33 gospodării afectate de Valea  
Petrișului,

ZONA 2: Sat Corbești, 23 gospodării afectate de Valea  
Roșie, Valea Corbească

ZONA 3: Sat Roșia-Nouă, 30 gospodării afectate de Valea  
Roșie, Valea Timișoaia, Valea Marcului, Valea Lupoia

ZONA 4: Sat Obîrșia, 11 gospodării afectate de Valea Roșie

ZONA 5: Sat Seliște, 21 gospodării afectate de Valea  
Adămească

ZONA 6: Sat Ilteu, 11 gospodării afectate de Valea Mare

## LOCURI/SPATII DE EVACUARE IN CAZ DE URGENTA SI DOTAREA ACESTORA

La nivelul comunei Petriș sunt localizate zone care în situații de urgență, ținând cont de evoluția și gradul de pericol, necesită evacuarea populației, animalelor și bunurilor din zona afectată.

Comuna Petriș detine spații, care în situații de normalitate sunt destinate desfășurării activităților instituțiilor locale.

Astfel la nivelul comunei există grădinița, școli, cămine culturale care pot fi utilizate în situații de urgență ca și spații de evacuare, precum și un motel.

*Spațiile pentru cazarea evacuaților și prepararea hranei în cazul evacuării*

| Nr crt.. | SPAȚII DE CAZARE                           | Nr. persoane ce pot fi cazate | Capacități de preparare a hranei | Observații |
|----------|--|-------------------------------|----------------------------------|------------|
|          | Căminul cultural Petriș                    | 80                            | 180                              | -          |
|          | Școala Generală Sabin Drăgoi Petriș Corp 1 | 15                            | -                                | -          |
|          | Școala Generală Sabin Drăgoi Petriș Corp 2 | 15                            | -                                | -          |
|          | Grădinița de copii Petriș                  | 30                            | -                                | -          |
|          | Fosta grădinița de copii Petriș            | 20                            | -                                | -          |
|          | Căminul cultural Ilteu                     | 50                            | 150                              | -          |
|          | Școala cu cls I-IV Ilteu                   | 30                            | -                                | -          |
|          | Căminul cultural Seliște                   | 50                            | 80                               | -          |
|          | Căminul cultural Corbești                  | 50                            | 70                               | -          |
|          | Școala cu cls I-IV Corbești                | 30                            | -                                | -          |
|          | Căminul cultural Roșia-Nouă                | 50                            | 80                               | -          |
|          | Școala cu cls I-IV Roșia-Nouă              | 40                            | -                                | -          |
|          | Căminul cultural Obârșia                   | 30                            | 60                               | -          |
|          |  | <b>490</b>                    | <b>620</b>                       |            |

Toate spațiile de cazare a evacuaților de la nivelul comunei Petriș, sunt alimentate cu energie, apă, surse de căldură, iar în funcție de evoluția situației, numărului populației evacuate, aceste spații se pot dota cu obiectele necesare pt. cazare în cel mai scurt timp.

**RAPOARTE DE INFORMARE SI ANALIZA CATRE PREFECT  
CONȚINUTUL RAPOARTELOR OPERATIVE  
CE SE TRANSMIT ZILNIC PE TIMPUL PRODUCERII FENOMENELOR PERICULOASE**

Rapoartele operative se transmit zilnic de către Comitetele locale (primării) la Comitetele județene (Inspectoratele județene pentru situații de urgență) și la Centrele operative ale Sistemelor de Gospodărire a Apelor, pe timpul producerii fenomenelor periculoase.

Rapoartele operative vor cuprinde:

1. modul în care s-a produs fenomenul hidrometeorologic periculos (cantități cumulate de precipitații căzute pe întreaga perioadă de producere a acestora, cantități totale de precipitații cumulate cu echivalentul în apă al stratului de zăpadă existent, revărsări cursuri de ape, blocaje ghețuri, scurgeri de pe versanți, căderi de grindină, furtună, căderi masive de zăpadă, mărimi caracteristice de apărare atinse, debite maxime înregistrate, comparația acestora cu debitele de calcul ale digurilor și cu debitele maxime istorice), pe unități administrative și râuri, de la un raport la altul;

2. situația pagubelor produse (estimativ-fizic).

Model

| Nr. crt. | Municipiul, orașul, comuna/localități aparținătoare/bazin hidrografic | Obiective afectate   | Cauzele afectării  |
|----------|---|--|--|
| 1.       | Comuna  | Victime omenești<br>- nr. case din care<br>• distruse<br>• avariate<br>- nr. anexe gospodărești<br>- nr. obiective socio economice (se menționează școala, grădinița, spitalul, biserica, etc.),<br>- nr. poduri și podețe<br>- km DN<br>- km DJ+DC<br>- km drum forestier<br>- ha teren agricol<br>- km rețele de alimentare cu apă<br>- nr. fântâni<br>- animale moarte<br>- nr. construcțiilor hidrotehnice (denumirea lor și deținătorul)<br>- rețele electrice<br>- rețele telefonice | -revărsare râu, pârâu, vale nepermanentă (nominalizarea lui) .....,  <br>- blocaje de ghețuri<br>- scurgeri de pe versanți<br>- băltiri, ape interne<br>- grindină, furtună, căderi masive de zăpadă, depuneri de gheață și chiciură, etc.<br>- rupere dig râu, avariere baraj, etc.<br>- etc. |

3. măsurile luate de către toate structurile implicate în gestionarea situațiilor de urgență generate de riscurile specifice: avertizarea populației, forțe de intervenție care acționează, evacuarea populației, cazare, alimentarea cu apă potabilă a sinistraților și obiecte de primă necesitate, modul de exploatare și de comportare a construcțiilor hidrotehnice cu rol de apărare împotriva inundațiilor, volume acumulate în acumulările permanente și nepermanente, manevrele efectuate la baraje și derivații de ape mari, modul de funcționare al stațiilor de pompare pentru desecare, capacitatea acestora de evacuare, probleme întâmpinate în aplicarea deciziilor, etc.

4. măsuri necesare pentru evitarea sau diminuarea pagubelor (tăierea controlată a digurilor, evacuarea apelor din incinte, etc.)

5. construcții hidrotehnice afectate

6. valoarea preliminară a pagubelor stabilită de Comitetele pentru situații de urgență.

Rapoartele operative sunt semnate de către președintele Comitetului local pentru situații de urgență (primarul localității).

## CONȚINUTUL RAPORTULUI DE SINTEZĂ

privind apărarea împotriva inundațiilor, fenomenelor meteorologice periculoase, accidentelor la construcții hidrotehnice și poluărilor accidentale

Din localitatea ..... perioada .....

Rapoartele de sinteză se întocmesc de către comitetele locale pentru situații de urgență și se transmit centrului operativ al sistemului de gospodărire a apelor și la centrul operațional al inspectoratului pentru situații de urgență județean, în termen de maxim 30 de zile de la producerea fenomenelor.

Rapoartele de sinteză se întocmesc pe baza constatărilor efectuate la nivelul comitetelor locale de către comisii numite de primari și validate de către comisiile de specialitate pe domenii (construcții, agricol, drumuri, rețele electrice, telefonice, edilitar-gospodărești etc.), numite de prefecti. Din aceste comisii vor face parte și reprezentanți ai Administrației Naționale "Apele Române" (Sisteme de Gospodărire a Apelor sau Sisteme Hidrotehnice).

Raportul de sinteză va conține:

1. evoluția fenomenelor hidrometeorologice în raport cu mărimile caracteristice de apărare (cantități de precipitații căzute-precipitații maxime înregistrate și precipitații cumulate care au condus la inundații, cursurile de apă pe care s-au produs, niveluri atinse în raport cu mărimile caracteristice de apărare, debite maxime înregistrate, comparația acestora cu debitele de calcul ale digurilor și cu debitele maxime istorice, viteze ale vântului, diametrul maxim al grindinei, grosimi maxime ale stratului de zăpadă, etc.), precum și producerea și evoluția poluării accidentale;

2. organizarea și desfășurarea acțiunilor operative de apărare (măsuri preventive, măsuri de intervenție operativă, măsuri de evacuare, forțe și unități care au acționat, funcționarea fluxului informațional de avertizare-alarmare a populației, funcționarea fluxului informațional cu țările vecine);

3. efectele fenomenelor hidrometeorologice, poluărilor accidentale-pagube fizic și valoric, cuprinse într-un tabel întocmit după modelul de mai jos:

Model

| Nr. crt. | Municipiul, orașul, comuna/localități aparținătoare/bazin hidrografic | Obiective afectate   | Cauzele afectării  |
|----------|---|--|--|
| 1.       | Comuna  | Victime omenești<br>- nr. case din care<br>• distruse<br>• avariate<br>- nr. anexe gospodărești<br>- nr. obiective socio economice (se menționează școala, grădinița, spitalul, biserica, etc.),<br>- nr. poduri și podețe<br>- km DN<br>- km DJ+DC<br>- km drum forestier<br>- ha teren agricol<br>- km rețele de alimentare cu apă<br>- nr. fântâni<br>- animale moarte<br>- nr. construcțiilor hidrotehnice (denumirea lor și deținătorul)<br>- rețele electrice<br>- rețele telefonice | -revărsare râu, pârâu, vale nepermanentă (nominalizarea lui) .....,  <br>- blocaje de ghețuri<br>- scurgeri de pe versanți<br>- băltiri, ape interne<br>- grindină, furtună, căderi masive de zăpadă, depuneri de gheață și chiciură, etc.<br>- rupere dig râu, avariere baraj, etc.<br>- etc. |

Pierderile de vieți omenești se vor menționa nominal, cu specificarea împrejurărilor în care au survenit;

4. comportarea lucrărilor de gospodărire a apelor cu rol de apărare împotriva inundațiilor din administrarea primăriilor.

5. raportul se semnează de către președintele comitetului local pentru situații de urgență.

**TABEL CU STOCUL MINIM DE MIJLOACE ȘI MATERIALE DE APĂRARE  
EXISTENTE LA NIVELUL COMUNEI PETRIȘ**

| <b>Nr. Crt.</b>                           | <b>DENUMIREA MATERIALELOR ȘI MIJLOACELOR DE INTERVENȚIE</b>  | <b>U.M.</b> | <b>Necesar la nivel de comuna</b> | <b>Existent la nivel de comuna</b> | <b>Deficit la nivel de comuna (Necesar-Existent)</b> |
|---|--|-------------|-----------------------------------|------------------------------------|--|
| <b>CAP. A - MATERIALE DE APĂRARE</b>      |  |             |                                   |                                    |  |
| 1   | Geotextil  | m.p.        |                                   |                                    |  |
| 2   | Bentofix   | m.p.        |                                   |                                    |  |
| 3   | Geomembrane HDPE cu cramioane pentru protecția betoanelor și protecție construcții hidrotehnice - baloturi (4x30 m)  | buc.        |                                   |                                    |  |
| 4   | Palplanșe metalice și din PVC  | buc.        |                                   |                                    |  |
| 5   | Diguri mobile umplute cu apă (hidrobaraje) și echipamente conexe (motopompă, grup electrogen, tambur, sistem de rotație, angrenaj cu electromotor, elevator) | m.l.        |                                   |                                    |  |
| 6   | Diguri mobile tip panou cu sprijin   | m.l.        |                                   |                                    |  |
| 7   | Chesoane metalice cilindrice pentru combaterea grifoanelor   | buc.        |                                   |                                    |  |
| 8   | Saci de mari dimensiuni (250/500/1000/2000 kg)   | buc.        |                                   |                                    |  |
| 9   | Saci cu materiale higroscopice, autoelevabili la contactul cu apa  | buc.        |                                   |                                    |  |
| 10  | Snopi de fascine 0-30 cm, L=3-4 m (stocul de fascine dacă nu a fost folosit în acțiuni de apărare se va reînnoi minim 1/3 din fiecare an)                    | buc.        | 820                               | 0                                  | 820  |
| 11.                                       | Scoabe din oțel rotund (D 18-20 mm)  | buc.        |                                   |                                    |  |
| 12  | Saci biodegradabili  | buc.        |                                   |                                    |  |
| 13  | Saltele de protecție   | buc.        |                                   |                                    |  |
| 14  | Pari din lemn rotund c.r. esență tare D 8-12 cm; L=1-3 m   | buc.        | 1570                              | 0                                  | 1570   |
| 15.                                       | Scânduri de 2,5 cm, L=4 ml   | m.c.        | 1                                 | 1                                  |  |
| 16  | Dulapi   | m.c.        | 4,4                               | 0                                  | 4,4  |
| 17  | Cozi de lemn pentru unelte (rezervă)   | buc.        | 10                                | 10                                 |  |
| 18  | Cuie cu lungimi diferite (2-20 cm)   | kg.         | 30                                | 30                                 |  |
| 19  | Sârma neagră D 2-4 mm  | kg.         | 125                               | 50                                 | 75   |
| 20  | Plasă sârmă (zincată) D 2-3 mm   | kg.         | 600                               | 0                                  | 600  |
| 21  | Saci pentru pământ din cânepă  | buc.        | 670                               | 0                                  | 670  |
| 21  | Saci pentru pământ din iută  | buc.        |                                   |                                    |  |
| 21  | Saci pentru pământ din polietilenă   | buc.        |                                   |                                    |  |
| 21  | Saci pentru pământ din rafie (polipropilenă)   | buc.        |                                   |                                    |  |
| 21  | Sfoară pentru legat saci   | buc.        |                                   |                                    |  |
| 22  | Funii subțiri pentru asigurarea oamenilor și uneltelor 15-10 mm  | kg.         | 4                                 | 4                                  |  |
| 23  | Piatră brută (blocuri de 15-30 cm), blocuri beton, piatră 200 – 1000 kg/buc.   | m.c.        | 71                                | 0                                  | 71   |
| 24  | Stabilopozi  | buc.        |                                   |                                    |  |
| 25  | Folii de polietilenă (cantitatea de folie rezultată din aplicarea normativului se va aproviziona eșalonat, câte 1/5 din necesar)                             | m.p.        | 1000                              | 0                                  | 1000   |
| <b>CAP. B - CARBURANȚI ȘI LUBRIFIANȚI</b> |  |             |                                   |                                    |  |
| 26  | Motorină   | litri       | 300                               | 300                                |  |

|   |   |       |    |    |    |
|---|---|-------|----|----|----|
|   | Benzină   | litri | 20 | 20 |    |
|   | Lubrifianți   | litri |    |    |    |
|   | Ulei hidraulic  | litri | 60 | 60 |    |
|   | Aditivi pentru motorină   | litri |    |    |    |
| <b>CAP. C - MIJLOACE DE INTERVENȚIE</b> |   |       |    |    |    |
| 27                                      | Motofierăstraie (drujbe)  | buc.  | 2  | 2  |    |
| 28                                      | Motodefrișătoare  | buc.  |    |    |    |
| 29                                      | Bărci metalice  | buc.  |    |    |    |
| 29                                      | Bărci fibră de sticlă   | buc.  |    |    |    |
| 29                                      | Bărci pneumatice cu rame  | buc.  |    |    |    |
| 30                                      | Șalupe cu motor   | buc.  |    |    |    |
| 31                                      | Bacuri - dormitor   | buc.  |    |    |    |
| 32                                      | Autoturisme de teren cu două diferențiale dotate cu stații de emisie-recepție și alte echipamente specifice   | buc.  |    |    |    |
| 33                                      | Vagoane - dormitor echipate cu utilități (rulote)   | buc.  |    |    |    |
| 34                                      | Mașini de înșurubat și găurit electrice, cu acumulatori   | buc.  | 1  | 1  |    |
| 35                                      | Polizoare drepte sau unghiulare   | buc.  | 2  | 2  |    |
| 36                                      | Containere pentru materiale și echipamente de protecție, cazarmament, alimente nealterabile, bucătărie mobilă | buc.  |    |    |    |
| 37                                      | Butoaie de tablă 100-200 l pentru utilaje de intervenție  | buc.  |    |    |    |
| 38                                      | ATV 4X4, cu remorci (500 kg)  | buc.  |    |    |    |
| 39                                      | Snowmobil   | buc.  |    |    |    |
| 40                                      | Lanterne tubulare mari  | buc.  | 40 | 0  | 40 |
| 40                                      | Lanterne cu acumulatori reîncarcabili   | buc.  |    |    |    |
| 40                                      | Felinare electrice 12-24V   | buc.  |    |    |    |
| 40                                      | Alte mijloace de iluminat mobile  | buc.  |    |    |    |
| 40                                      | Accesorii de rezervă (încărcător acumulatori)   | buc.  |    |    |    |
| 40                                      | Accesorii de rezervă (baterii de rezervă)   | buc.  |    |    |    |
| 40                                      | Accesorii de rezervă (becuri)   | buc.  |    |    |    |
| 40                                      | Accesorii de rezervă (felinare electrice)   | buc.  |    |    |    |
| 41                                      | Găleți sau canistre de 10-20 l și câni pentru apă   | buc.  | 10 | 10 |    |
| 42                                      | Marmite pentru transport hrana  | buc.  |    |    |    |
| 43                                      | Sonete de mana sau mecanice (L= 6 m cu berbec de 100-150 kg)  | buc.  |    |    |    |
| 44                                      | Cazmale cu cozi   | buc.  | 30 | 6  | 24 |
| 45                                      | Lopeți cu cozi  | buc.  | 30 | 6  | 24 |
| 46                                      | Târâcoape cu cozi   | buc.  | 10 | 6  | 4  |
| 47                                      | Sape cu cozi  | buc.  | 10 | 6  | 4  |
| 48                                      | Furci de fier cu cozi   | buc.  | 10 | 0  | 10 |
| 49                                      | Căngi de fier cu cozi   | buc.  | 10 | 4  | 6  |
| 50                                      | Roabe metalice cu roți pe pneuri  | buc.  | 10 | 2  | 8  |
| 50                                      | Tărgi de lemn   | buc.  | 10 | 0  | 10 |
| 51                                      | Maiuri mecanice tip "broască"   | buc.  | 30 | 0  | 30 |
| 52                                      | Ciocane diferite  | buc.  | 10 | 5  | 5  |



|                                      |  |      |    |   |    |
|--------------------------------------|--|------|----|---|----|
| 53                                   | Clește de cuie combinat  | buc. | 10 | 1 | 9  |
| 54                                   | Patent izolant   | buc. | 10 | 5 | 5  |
| 55                                   | Barde pentru cioplit   | buc. | 10 | 0 | 10 |
| 55                                   | Topoare  | buc. | 10 | 4 | 6  |
| 56                                   | Găleți pentru apă sau bidoane din plastic  | buc. | 10 | 4 | 6  |
| 57                                   | Binoclu  | buc. | 1  | 0 | 1  |
| 58                                   | Aparat foto  | buc. | 1  | 1 |    |
| 59                                   | Cameră video   | buc. | 1  | 0 | 1  |
| 60                                   | Rezervor combustibil   | buc. | 1  | 0 | 1  |
| 61                                   | Costum protecție la transportul pe apă (neopren)   | buc. |    |   |    |
| 62                                   | Capre pentru montarea fascinelor   | buc. |    |   |    |
| 63                                   | Piese schimb stații hidrometrice automate, inclusiv comunicații radio sau GSM                    | buc. |    |   |    |
| 64                                   | Radio-telefoane fixe, portabile cu acumulatori, modem-uri, radio, acumulatori și piese de schimb | buc. |    |   |    |
| 64                                   | Radio-telefoane fixe   | buc. |    |   |    |
| 64                                   | Radio-telefoane portabile cu acumulatori   | buc. |    |   |    |
| 64                                   | Modem-uri  | buc. | 1  | 1 |    |
| 64                                   | Acumulatori  | buc. |    |   |    |
| 64                                   | Piese de schimb  | buc. |    |   |    |
| 65                                   | Telefoane mobile   | buc. |    |   |    |
| 66                                   | Echipamente de prelucrare și transmitere automată a datelor (microcalculator PC, modem, telefax) | set  |    |   |    |
| 67                                   | Moriști hidrometrice cu tijă   | buc. |    |   |    |
| 68                                   | Teodolit electrooptic  | buc. |    |   |    |
| 68                                   | Statie GPS (precizie 1-10 cm)  | buc. |    |   |    |
| 68                                   | Statie totala  | buc. |    |   |    |
| 69                                   | River-cat (sistem automat de măsurare viteză și secțiune semi-automat)                           | buc. |    |   |    |
| 70                                   | Instrumente de măsurare a distanței cu laser (Lasermetre)  | buc. |    |   |    |
| 71                                   | Dispozitive infraroșu (în zona termo) pentru detectarea infiltrațiilor în dig                    | buc. |    |   |    |
| 72                                   | Sisteme radar pentru detectarea discontinuităților din corpurile digurilor, până la 7 m adâncime | buc. |    |   |    |
| 73                                   | Ruleta 20 – 50 m   | buc. | 1  | 1 |    |
| 74                                   | Pluviometre  | buc. |    |   |    |
| 75                                   | Sirene, difuzoare pentru alarmă, inclusiv materiale necesare montării, portavoce                 | buc. | 1  | 1 |    |
| 76                                   | Set miră + plăcuțe   | buc. |    |   |    |
| 77                                   | Mașină de umplut saci cu nisip (cu productivitate mare) de trecut la mijloace                    | buc. |    |   |    |
| 78                                   | Dispozitiv de bătut palplanșe prin vibrație  | buc. |    |   |    |
| 79                                   | Baraje lamelare din panouri din aluminiu cu profil S (20 m)                                      | m.l. |    |   |    |
| 80                                   | Baraj limitator  | buc. |    |   |    |
| 81                                   | Sisteme ancorare cu ghidaj   | buc. |    |   |    |
| 82                                   | Sisteme conectori tarm și conectori pentru baraj   | buc. |    |   |    |
| <b>CAP.D - MIJLOACE FIXE DIVERSE</b> |  |      |    |   |    |
| 83                                   | Motopompe cu anexe   | buc. | 1  | 1 |    |
| 83                                   | Conductă sau furtun  | ml.  |    |   |    |

|     |   |      |    |    |   |
|-----|---|------|----|----|---|
| 84  | Motocositori (multifuncționale),  | buc. | 2  | 2  |   |
| 85  | Utilaje terasiere (excavatoare, buldoexcavatoare) și piese de schimb aferente   | buc. | 2  | 2  |   |
| 85  | Utilaje terasiere (buldozere) și piese de schimb aferente   | buc. | 1  | 0  | 1 |
| 85  | Utilaje terasiere (scrapere) și piese de schimb aferente  | buc. |    |    |   |
| 85  | Utilaje terasiere (dragline cu cupe) și piese de schimb aferente  | buc. |    |    |   |
| 86  | Tractor articulat forestier (TAF) pentru tractarea plutitorilor mari + cablu flexibil (Tractor 110 CP 4x4)            | buc. | 1  | 1  |   |
| 87  | Autobasculantă pentru transport materiale de intervenție  | buc. | 1  | 1  |   |
| 88  | Automacara  | buc. |    |    |   |
| 89  | Autocamion cu remorcă   | buc. |    |    |   |
| 90  | Ponton fibră sticlă   | buc. |    |    |   |
| 90  | Ponton autogonflabil  |      |    |    |   |
| 91  | Stație potabilizare apă (30 l/min)  | buc. |    |    |   |
| 92  | Trailer cu sisteme de ancorare și cabluri   | buc. |    |    |   |
| 93  | Încărcător frontal  | buc. |    |    |   |
| 94  | Miniutilaj multifuncțional (cu braț pentru săpare șanțuri, foreză, freză de zăpadă, plug de zăpadă, lamă de buldozer) | buc. |    |    |   |
| 95  | Remorcă auto tractată de capacitate mică  | buc. |    |    |   |
| 96  | Gabară  | buc. |    |    |   |
| 97  | Greifer plutitor  | buc. |    |    |   |
| 98  | Trailer-remorcher   | buc. |    |    |   |
| 99  | Bandă transportoare dotată cu elevator  | buc. |    |    |   |
| 100 | Cisterne mono-ax (1,8-3,5 t)  | buc. |    |    |   |
| 101 | Grupuri electrogene (portabile) cu anexe pentru iluminat  | buc. |    |    |   |
| 102 | Reflectoare (faruri)  | buc. |    |    |   |
| 102 | Cablu izolant pentru rețeaua de reflectoare   | ml.  |    |    |   |
| 102 | Cablu pentru iluminat   | ml.  |    |    |   |
| 102 | Izolator pentru prinderea cablului  | buc. |    |    |   |
| 102 | Fasunguri   | buc. |    |    |   |
| 102 | Întrepruptoare  | buc. |    |    |   |
| 102 | Becuri  | buc. |    |    |   |
| 103 | Agregate pentru sudură electrică sau oxiacetilenică   | buc. | 1  | 1  |   |
| 103 | Materiale pentru sudură   | buc. | 1  | 1  |   |
| 103 | Truse aferente  | buc. |    |    |   |
| 104 | Corturi impermeabile  | buc. |    |    |   |
| 105 | Paturi pliante echipate cu saltele, perne și 2 seturi de paturi și lenjerie/pat                                       | buc. |    |    |   |
| 106 | Cizme de cauciuc scurte   | per. |    |    |   |
| 106 | Cizme de cauciuc lungi  | per. | 10 | 10 |   |
| 107 | Mantale de ploaie cu glugă  | buc. |    |    |   |
| 108 | Bucătărie mobilă  | buc. |    |    |   |
| 109 | Hidrofor  | buc. |    |    |   |
| 110 | Salopete din doc  | buc. |    |    |   |
| 110 | Salopete impermeabile   | buc. |    |    |   |
| 111 | Costume izopren   | buc. |    |    |   |
| 112 | Căciuli de blană ecologică sau vătuite  | buc. |    |    |   |
| 113 | Mănuși de protecție   | buc. |    |    |   |

|   |   |      |    |    |  |
|---|---|------|----|----|--|
| 114   | Veste de salvare  | buc. |    |    |  |
| 114   | Colaci de salvare   |      |    |    |  |
| 115   | Pieptare avertizoare (reflectorizante)  | buc. |    |    |  |
| 116   | Bocanci   | buc. | 6  | 6  |  |
| 117   | Filtru rapid pentru apă potabilă  | buc. |    |    |  |
| 118   | Aparat radio  | buc. |    |    |  |
| 118   | TV  |      | 1  | 1  |  |
| 119   | Trusă medicală de prim ajutor   | buc. |    |    |  |
| 120   | Calorifere electrice  | buc. |    |    |  |
| 121   | Săpun și detergenți   | kg.  |    |    |  |
| 122   | Materiale dezinfectante (var și cloramină)  | kg.  |    |    |  |
| 123   | Pudră talc  | kg.  |    |    |  |
| 123   | Naftalină   | kg.  |    |    |  |
| 124   | Otravă de șoareci   | kg.  |    |    |  |
| 125   | Spray și creme insecticide  | set  |    |    |  |
| <b>CAP. E - MATERIALE ȘI MIJLOACE PENTRU INTERVENȚIE LA GHEȚURI</b>                                     |   |      |    |    |  |
| 126   | Prăjini din lemn de esență tare pentru dirijarea sloiurilor                                     | buc. |    |    |  |
| 127   | Scânduri de rășinoase pentru asigurarea oamenilor (3-4 cm grosime, 20 cm lățime, 4-5 m lungime) | buc. |    |    |  |
| 128   | Rângi de fier 2-4 m lungime   | buc. | 1  | 2  |  |
| 129   | Motofierăstraie pentru gheață (drujbe cu lamă de 40-50 cm)                                      | buc. |    |    |  |
| 130   | Bile pentru spart gheața  | buc. |    |    |  |
| 131   | Burghiuri pentru gheață   | buc. |    |    |  |
| 132   | Scări din lemn 4-6 ml   | buc. | 1  | 1  |  |
| 133   | Cordițe de salvare și asigurare   | buc. |    |    |  |
| 134   | Pungi din polietilenă pentru încărcătura explozivă  | buc. |    |    |  |
| 135   | Cuie de diferite mărimi   | kg.  | 10 | 10 |  |
| 136   | Bandă adezivă   | role |    |    |  |
| 137   | Bandă izolatoare  | role |    |    |  |
| 138   | Sârmă neagră  | ml.  |    |    |  |
| <b>CAP.F - MATERIALE ȘI MIJLOACE DE INTERVENȚIE PENTRU COMBATAREA EFECTELOR POLUĂRIILOR ACCIDENTALE</b> |   |      |    |    |  |
| 139   | Trusă pentru determinarea rapidă a tipului de substanță poluatoare                              | buc. |    |    |  |
| 140   | Materiale absorbante tip spill-sorb   | kg.  |    |    |  |
| 141   | Saci cu absorbant HEGSORB   | kg.  |    |    |  |
| 142   | Saci cu absorbant HEGACID   | kg.  |    |    |  |
| 143   | Materiale absorbante ECO seria 200  | kg.  |    |    |  |
| 144   | Materiale absorbante ECO seria 300  | kg.  |    |    |  |
| 145   | Materiale absorbante ECO seria 400  | kg.  |    |    |  |
| 146   | Tanc (ponton) plutitor pentru colectare poluanți  | buc. |    |    |  |
| 147   | Perne absorbante, rulouri, cilindri absorbanți  | buc. |    |    |  |
| 148   | Vidanje   | buc. |    |    |  |
| 149   | Materiale filtrante   | tone |    |    |  |

|     |  |      |  |  |  |
|-----|--|------|--|--|--|
| 150 | Recipienți de 1-5 litri pentru probe de apă și material biologic                                   | buc. |  |  |  |
| 151 | Sistem portabil TRAWAS pentru efectuarea determinărilor biologice                                  | buc. |  |  |  |
| 152 | Sistem de filtrare rapid cu pompe de vid manual  | buc. |  |  |  |
| 153 | Echipamente pentru depoluarea apei   | buc. |  |  |  |
| 154 | Baraje absorbante plutitoare   | buc. |  |  |  |
| 155 | Sistem de ancorare baraj plutitor pe maluri  | buc. |  |  |  |
| 156 | Sistem tip funicular mobil pentru poziționarea barajului plutitor                                  | buc. |  |  |  |
| 157 | Compresor portabil   | buc. |  |  |  |
| 158 | Sistem de vedere pe timp de noapte   | buc. |  |  |  |
| 159 | Binoclu infraroșii   | buc. |  |  |  |
| 160 | Electropompe   | buc. |  |  |  |
| 161 | Pânza hessiană   | m.l. |  |  |  |
| 162 | Baloți paie  | buc. |  |  |  |
| 163 | Cângi PSI  | buc. |  |  |  |
| 164 | Recipiente PVC 200 litri   | buc. |  |  |  |
| 165 | Măști de gaze  | buc. |  |  |  |
| 166 | Substanțe chimice neutralizante (detergenți biodegradabili pentru dedurizarea apei) - bidoane 25 l | buc. |  |  |  |
| 167 | Sisteme colectare (eșantionare) probe  | buc. |  |  |  |
| 168 | Recipienți stocare materiale recuperate  | buc. |  |  |  |
| 169 | Skimmer substanțe solide / pompă apă murdară   | buc. |  |  |  |
| 170 | Truse reparații  | buc. |  |  |  |
| 171 | Estacada 6 inch spumă solidă + accesorii   | buc. |  |  |  |
| 172 | Baraje 8 inch (tambur 10 m)  | buc. |  |  |  |
| 173 | Baraje 5 inch (tambur 10 m)  | buc. |  |  |  |
| 174 | Absorbant 17" x 19"  | buc. |  |  |  |
| 175 | Absorbant 38" x 144 ft   | buc. |  |  |  |
| 176 | Recipient mobil de stocare   | buc. |  |  |  |
| 177 | Laborator mobil  | buc. |  |  |  |
| 178 | Capcane petrol (Saci)  | buc. |  |  |  |
| 179 | Absorbant frânghie   | buc. |  |  |  |
| 180 | Ghidaj scripete/sistem ancorare  | buc. |  |  |  |
| 181 | Rezervor stocare ulei recuperat  | buc. |  |  |  |
| 182 | Piese de schimb  | buc. |  |  |  |
| 183 | Funie sintetică  | m.l. |  |  |  |
| 184 | Utilaj curățare plajă  | buc. |  |  |  |
| 185 | Mașini reecologizare, cu accesorii   | buc. |  |  |  |
| 186 | Mașina colectoare alge   | buc. |  |  |  |
| 187 | Concasor scoici  | buc. |  |  |  |

**REGULI DE COMPORTARE A POPULATIEI IN CAZUL PRODUCERII UNEI SITUATII DE URGENTA**

Prin toate mijloacele de care se dispune, afișe, pliante, etc. se vor aduce la cunoștința populației regulile de comportare în situații de urgență

**IN CAZ DE INCENDIU**

- COMPORTATI-VA CU CALM SI RESPECTATI REGURILE SI MASURILE INDICATE IN ASEMENEA SITUATIE;
- DACA PENTRU SALVAREA OAMENILOR, TREBUIE SA TRECETI PRIN INCAPERI INCENDIATE, PUNETI PE CAP O PATURA UMEDA;
- DESCHIDE-TI CU PRUDENTA USILE, DEOARECE AFLUXUL RAPID DE AER, PROVOACA CRESTEREA RAPIDA A FLACARILOR;
- PRIN INCAPERILE CU FUM DENS DEPLASATI-VA TARAS SAU APLECATI;
- STRIGATI VICTIMELE (COPIII DE REGULA SE ASCUND SUB PATURI, IN DULAPURI, ETC.), GASITI-LE SI SALVATI-LE;
- DACA VI SE APRINDE IMBRACAMINTEA, NU FUGITI; CULCATI-VA PE PAMANT SI ROSTOGOLITI-VA;
- ASUPRA OAMENILOR CARORA LI S-A APRINS IMBRACAMINTEA, ARUNCATI UN PALTON, O PATURA SAU CEVA CARE II ACOPERA ETANS;
- IN CAZUL STINGERII INCENDIULUI FOLOSITI STANGATOARE, APA, NISIP, PAMANT, INVELITORI, ETC.;
- DACA ARDE SUPRAFATA VERTICALA, APA SE ARUNCA DE SUS IN JOS;
- LICHIDELE INCENDIARE SE STING PRIN ACOPERIRE CU NISIP, PAMANT, CUVERTURI GRELE;
- INSTALATIILE ELECTRICE SE STING NUMAI DUPA INTRERUPEREA PREALABILA A SURSELOR DE ENERGIE;
- IESITI DIN ZONA INCENDIARA IN DIRECTIA DINSPRE CARE BATE VANTUL;
- BOMBELE INCENDIARE DE AVIATIE SE STING PRIN ACOPERIREA CU PAMANT SAU PRIN SCUFUNDARE IN BUTOAIE (GALETI DE APA);
- PICATURILE DE NAPALM, CAZUTE PE IMBRACAMINTE SE STING PRIN ACOPERIREA LOCULUI RESPECTIV CU IMBRACAMINTE SUBTIRE, LUT SAU NISIP;
- AMESTECURILE PE BAZA DE FOSFOR SAU SODIU SE STING PRIN IZOLAREA ACESTORA DE AERUL INCONJURATOR PRIN ACOPERIRE CU PAMANT, NISIP, ACOPERIRI ETANSE (PALTON, PATURI, ETC.)

**IN CAZ DE INUNDATII****DACA AVETI TIMP LUATI URMATOARELE MASURI:**

- ADUCETI IN CASA UNELE LUCRURI SAU PUNETI-LE CULCATE LA PAMANT INTR-UN LOC SIGUR (MOBILA DE CURTE, UNELTE DE GRADINA SAU ALTE OBIECTE CARE SE POT MUTA SI CARE POT FI SUFLATE DE VANT SAU LUATE DE APA) ;
- BLOCATI FERESTRELE ASTFEL INCAT SA NU FIE SPARTE DE VANTURI PUTERNICE, DE APA, DE OBIECTE CARE PLUTESC SAU DE ALUVIUNI;
- EVACUATI ANUMALELE SI BUNURILE DE VALOARE IN LOCURI DE REFUGIU, DINAINTE CUNOSCUITE;
- INCUIATI USILE SI FERESTRELE DUPA CE INCHIDETI APA, GAZUL SI INSTALATIILE ELECTRICE;

-NU STOCATI SACI DE NISIP PE PARTEA DIN AFARA PERETILOR; MAI BINE PERMITETI APEI DE INUNDATIE SA CURGA LIBER PRIN FUNDATIE, SAU DACA SUNTETI SIGUR CA VETI FI INUNDATI PROCEDATI SINGUR LA INUNDATIA FUNDATIEI;

**DACA INUNDATIA ESTE IMINENTA PROCEDATI ASTFEL:**

-MUTATI OBIECTELE CARE SE POT MISCA IN PARTEA CEA MAI DE SUS A CASEI; DECONECTATI APARATELE ELECTRICE SI IMPREUNA CU INTREAGA FAMILIE PARASITI LOCUINTA SI DEPLASATI-VA SPRE LOCUL DE REFUGIU (ETAJE SUPERIOARE, ACOPERISURI, INALTIMI SAU ALTE LOCURI DOMINANTE) CARE NU POT FI ACOPERITE DE NIVELUL COTELOR MAXIME ALE APELOR;

-IN CAZUL IN CARE SUNTETI SURPRINS IN AFARA LOCUINTEI (PE STRAZI, ÎN SCOLI, PARCURI SALI DE SPECTACOLE, AUTOGARI, ETC.) ESTE NECESAR SA RESPECTATI CU STRICTETE COMUNICARILE PRIMITE SI SA VA INDREPTATI SPRE LOCURILE DE REFUGIU CELE MAI APROPIATE.

**IN CAZUL IN CARE SE TRECE LA EVACUARE**

- RESPECTATI ORDINEA DE EVACUARE STABILITA: COPII, BATRANI, BOLNAVI SI IN PRIMUL RAND, ZONELE CELE MAI PERICULOASE;
- INAINTE DE PARASIREA LOCUINTEI INTRERUPETI INSTALATIILE DE ALIMENTARE CU APA, GAZE, ENERGIE ELECTRICA SI INCHIDETI FERESTRELE;
- SCOATETI ANIMALELE DIN GOSPODARIE SI DIRIJATI-LE CATRE LOCURILE CARE OFERA PROTECTIE;
- LA PARASIREA LOCUINTEI LUATI DOCUMENTELE PERSONALE SI, O REZERVA DE ALIMENTE, APA, TRUSA SANITARA, UN MIJLOC DE ILUMINAT, UN APARAT DE RADIO, IAR PE TIMP FRIGUROS SI IMBRACAMINTE MAI GROASA;

DUPA SOSIREA LA LOCUL DE REFUGIU, COMPORTATI-VA CU CALM, OCUPATI LOCURILE STABILITE, PROTEJATI SI SUPRAVEGHEATI COPIII, RESPECTATI MASURILE STABILITE.

**LA REINTOARCERA ACASA RESPECTATI URMATOARELE**

- NU INTRATI IN LOCUINTA IN CAZUL IN CARE ACEASTA A FOST AVARIATA SAU A DEVENIT INSALUBRA;
- NU ATINGETI FIRELE ELECTRICE;
- NU CONSUMATI APA DIRECT DE LA SURSA, CI NUMAI DUPA CE A FOST FIARTA;
- CONSUMATI ALIMENTE NUMAI DUPA CE AU FOST CURATATE, FIERTE SI DUPA CAZ, CONTROLATE DE ORGANELE SANITARE;
- NU FOLOSITI INSTALATIILE DE ALIMENTARE CU APA, GAZE, ELECTRICITATE, DECAT DUPA APROBAREA ORGANELOR DE SPECIALITATE;
- ACORDATI AJUTOR VICTIMELOR SURPRINSE DE INUNDATII;
- EXCUTATI LUCRARI DE INLATURARE A URMARILOR INUNDATIEI, DEGAJAREA MALULUI, CURATIREA LOCUINTEI SI MOBILIERULUI, DEZINFECTAREA INCAPERILOR, REPARAREA AVARIILOR SPRIJINITI MORAL SI MATERIAL OAMENII AFECTATI DE INUNDATII PRIN GAZDUIRE, DONARE DE BUNURI MATERIALE, ALIMENTE, MEDICAMENTE.

**IN CAZUL DESCOPERIRII MUNITIILOR NEEXPLODATE**

- NU LE ATINGETI;
- NU LE LOVITI SAU MISCATI;
- NU LE INTRODUCETI IN FOC;
- NU INCERCATI SA DEMONTATI FOCOASELE SAU ALTE ELEMENTE COMPONENTE;
- NU LASATI COPII SA SE JOACE CU ASEMENEA COMPONENTE;
- NU RIDICATI, NU TRANSPORTATI SAU INTRODUCETI MUNITIILE NEEXPLODATE IN INCAPERI, LOCUINTE SAU GRAMEZI DE FIER VECHI;

- IN ZONELE UNDE SE PRESUPUNE CA AR EXISTA MUNITII NEEXPLODATE NU EXECUTATI LUCRARI DE IMBUNATATIRI FUNCiare, SAPATURI MANUALE, NU APRINDETI FOCUL SI INTERZICETI CIRCULATIA VEHICULELOR, OAMENILOR SI ANIMALELOR;
- CAND SE EXECUTA LUCRARI SI SE DEPISTEAZA, CU OCAZIA SAPATURILOR, MUNITII NEEXPLODATE, SE SISTEAZA IMEDIAT LUCRARILE, SE INDEPARTEAZA INTREGUL PERSONAL DIN ZONA PERICULOASA SI SE ANUNTA ORGANELE DE INTERVENTIE;
- CAND LUATI LA CUNOSTINTA DESPRE EXISTENTA LOR, ANUNTATI IMEDIAT ORGANUL DE POLITIE CEL MAI APROPIAT SAU INSPECTORATUL DE PROTECTIE CIVILA.

### **IN CAZ DE CUTREMUR**

- PASTRATI-VA CALMUL, NU INTRATI IN PANICA;
- INCHIDETI SURSELE DE FOC;
- DESCHIDETI USILE SI DEPARTATI-VA DE FERESTRE SAU BALCOANE ;
- ADAPOSTITI-VA SUB O GRINDA, LANGA UN PERETE DE REZISTENTA, TOC DE USA, SUB BIROU SAU O MASA SOLIDA;
- NU FUGITI PE USA, NU SARITI PE GEAM, NU ALERGATI PE SCARI, NU UTILIZATI LIFTUL;
- DACA SUNTETI PE STRADA, DEPARTATI-VA DE CLADIRI, STALPI SAU ALTE OBIECTE AFLATE IN ECHILIBRU PRECAR, DEPLASATI-VA CAT MAI DEPARTE DE CLADIRI, FERITI-VA DE CADEREA TENCUIELILOR, COSURILOR, PARAPETELOR, EVITATI AGLOMERATIA, NU ALERGATI ;
- NU BLOCATI STRAZILE, LASATI CALE LIBERA PENTRU MASINILE SALVARII, POMPIERILOR, ECHIPELOR DE INTERVENTIE;
- IMEDIAT SI RAMANETI IN MASINA;
- CAND MASINA ESTE STATIONATA LANGA CLADIRE, ESTE BINE SA PARASITI MASINA IMEDIAT SI SA VA INDEPARTATI DE ACEASTA;
- ASCULTATI NUMAI ANUNTURILE POSTURILOR DE RADIO SI TELEVIZIUNE SI RECOMANDARILE

### **ORGANELOR IN DREPT.**

#### DUPA CUTREMUR

- NU PARASI IMEDIAT LOCUL IN CARE TE AFLI;
- LA PARASIREA LOCUINTEI LUATI ACTELE DE IDENTITATE, UN MIJLOC DE ILUMINAT, UN APARAT DE RADIO SI OBIECTE PERSONALE;
- INCHIDE INSTALATIA DE GAZ SI ELECTRICA;
- NU FOLOSI FOC DESCHIS;
- DACA S-A DECLANSAT UN INCENDIU INCEARCA SA-L STINGI;
- ANUNTA SERVICIILE SPECIALE DE INTERVENTIE;
- ACORDA PRIMUL AJUTOR CELOR AFECTATI;
- CALMEAZA PERSOANELE INTRATE IN PANICA SAU SPERIMATE, IN SPECIAL COPIII;
- IMBRACA-TE CORESPUNZATOR ANOTIMPULUI;
- DUPA SEISM PARASESTE CU CALM CLADIREA FARA A LUA LUCRURI INUTILE, VERIFICA MAI INTAI SCARA SI DRUMUL DE IESIRE;
- DA PRIORITYATE CELOR RANITI, COPIILOR, BATRANILOR SI FEMEILOR;
- NU ATINGE CONDUCTORII ELECTRICI SAU ALTE INSTALATII ELECTRICE.
- COMBATE ZVONURILE, STIRILE FALSE, PANICA SI DEZORDINEA;
- EVITA, PE CAT POSIBIL, CIRCULATIA PE STRAZI;
- AJUTA ECHIPELE SPECIALIZATE DE INTERVENTIE, RESPECTAND DISPOZITIILE ACESTORA.