

HOTĂRÂREA
nr. 3 din 27 ianuarie 2022

privind actualizarea Planului de analiză și acoperire a riscurilor al comunei Petriș

Consiliul Local al comunei Petriș, întrunit în ședință ordinară, în data de 27 ianuarie 2022

Având în vedere:

-referatul de aprobare al primarului comunei Petriș înregistrat cu nr. 118/12.01.2022;

-raportul de specialitate nr. 119/12.01.2022 prin care se propune adoptarea proiectului de hotărâre;

- avizul **favorabil** al Comisiei de specialitate nr. 1 din cadrul Consiliului Local al comunei Petriș;

- adoptarea hotărârii cu **9** voturi „pentru” , **0** voturi ” abținere” și **0** voturi” împotriva” exprimate de cei **9** consilieri locali prezenți, din totalul de **9** consilieri locali în funcție;

-prevederile art. 6 alin. (2) din Ordinul nr. 132 din 29 ianuarie 2007 pentru aprobarea Metodologiei de elaborare a Planului de analiză și acoperire a riscurilor și a Structurii-cadru a Planului de analiză și acoperire a riscurilor, cu modificările și completările ulterioare;

-prevederile art. 129 alin. (2) lit.d) și alin. (7) lit. h) din Ordonanță de Urgență a Guvernului nr. 57/2019 privind Codul Administrativ, cu modificările și completările ulterioare;

În temeiul art. 139 alin. (1) și art. 196 alin. (1) lit. a) din Ordonanță de Urgență a Guvernului nr. 57/2019 privind Codul Administrativ, cu modificările și completările ulterioare;

HOTĂRĂȘTE:

Art. 1. Se aprobă actualizarea Planului de analiză și acoperire a riscurilor al comunei Petriș, conform anexei la prezenta hotărâre, pe suport CD;

Art. 2. Prevederile prezentei hotărâri vor fi duse la îndeplinire de către Primarul comunei Petriș;

Art. 3. Prezenta hotărâre se comunică:

-Primarului comunei Petriș;

-Instituției Prefectului-Județul Arad;

-Prin afișare.

PREȘEDINTE DE ȘEDINȚĂ

Dorin – Emil Stana



Contrasemenează:

**SECRETARUL GENERAL
AL COMUNEI**

Ionela – Georgeta Sgârdea

**CARTUȘ NECESAR DE INSERAT PE ORICE HOTĂRÂRE A CONSILIULUI LOCAL AL COMUNEI,
DUPĂ SEMNĂTURA PREȘEDINTELUI DE ȘEDINȚĂ ȘI CEA A SECRETARULUI GENERAL AL COMUNEI**

PROCEDURI OBLIGATORII ULTERIOARE ADOPTĂRII HOTĂRÂRII CONSILIULUI LOCAL AL COMUNEI NR. 3/2022

Nr. crt.	OPERAȚIUNI EFECTUATE	Data ZZ/LL/AN	Semnătura persoanei responsabile să efectueze procedura
0	1	2	3
1	Adoptarea hotărârii ¹⁾ <input type="checkbox"/> simplă; <input type="checkbox"/> absolută; <input type="checkbox"/> calificată ²⁾	27/01/2022	
2	Comunicarea către primarul comunei ²⁾	27/01/2022	
3	Comunicarea către prefectul județului ³⁾	09/02/2022	
4	Aducerea la cunoștință publică ⁴⁺⁵⁾	09/02/2022	
5	Comunicarea, numai în cazul celei cu caracter individual ⁴⁺⁵⁾	-	
6	Hotărârea devine obligatorie⁶⁾ sau produce efecte juridice⁷⁾, după caz	09/02/2022	

Extrase din Ordonanța de urgență a Guvernului nr. 57/2019 privind Codul administrativ:

¹⁾ art. 139 alin. (1): „În exercitarea atribuțiilor ce îi revin, consiliul local adoptă hotărâri, cu majoritate absolută sau simplă, după caz.”;

²⁾ art. 197 alin. (2): „Hotărârile consiliului local se comunică primarului.”;

³⁾ art. 197 alin. (1), adaptat: Secretarul general al comunei comunică hotărârile consiliului local al comunei prefectului în cel mult 10 zile lucrătoare de la data adoptării...;

⁴⁾ art. 197 alin. (4): Hotărârile ... se aduc la cunoștința publică și se comunică, în condițiile legii, prin grija secretarului general al comunei.;

⁵⁾ art. 199 alin. (1): „Comunicarea hotărârilor cu caracter individual către persoanele cărora li se adresează se face în cel mult 5 zile de la data comunicării oficiale către prefect.”;

⁶⁾ art. 198 alin. (1): „Hotărârile ... cu caracter normativ devin obligatorii de la data aducerii lor la cunoștință publică.”;

⁷⁾ art. 199 alin. (2): „Hotărârile ... cu caracter individual produc efecte juridice de la data comunicării către persoanele cărora li se adresează.”

JUDEȚUL ARAD
COMITETUL LOCAL AL COMUNEI PETRIȘ

**PLANUL DE ANALIZĂ ȘI ACOPERIRE A
RISCURILOR AL COMUNEI PETRIȘ**

Adoptat și aprobat în ședința Consiliului Local din data de 27 ianuarie 2022cu Hotărârea nr. 3

STRUCTURA CADRU a Planului de analiză și acoperire a riscurilor

CAPITOLUL I . DISPOZITII GENERALE

Sectiunea 1. Definitie, scop, obiective.

Sectiunea a 2 a. Responsabilitati privind analiza si acoperirea riscurilor

2.1. Acte normative de referinta

2.2. Structuri organizatorice implicate

2.3. Responsabilitati ale organismelor si autoritatilor cu atributii in domeniu

CAPITOLUL II. CARACTERISTICILE UNITATII ADMINISTRATIV- TERITORIALE

Sectiunea 1. Amplasare geografica si relief

Sectiunea a 2 a. Caracteristici climatice

Sectiunea a 3 a. Reteaua hidrografica

Sectiunea a 4 a. Populatie

Sectiunea a 5 a. Cai de transport

Sectiunea a 6 a. Dezvoltare economica

Sectiunea a 7 a. Infrastructuri locale

Sectiunea a 8 a. Specific regional/ local

CAPITOLUL III. ANALIZA RISCURILOR GENERATOARE DE SITUATII DE URGENTA

Sectiunea 1. Analiza riscurilor naturale

Sectiunea a 2 a. Analiza riscurilor tehnologice

Sectiunea a 3 a. Analiza riscurilor biologice

Sectiunea a 4 a. Analiza riscului de incendiu

Sectiunea a 5 a. Analiza riscului social

Sectiunea a 6 a. Analiza altor tipuri de riscuri

Sectiunea a 7 a. Zone cu risc crescut

CAPITOLUL IV. ACOPERIREA RISCURILOR

Sectiunea 1. Conceptia desfasurarii actiunilor de protectie – interventie

Sectiunea a 2 a. Etapele de realizare a actiunilor

Sectiunea a 3 a. Faze de urgenta a actiunilor

Sectiunea a 4 a. Actiunile de protectie – interventie

Sectiunea a 5 a. Instruirea

Sectiunea a 6 a. Realizarea circuit informational-decizional si de cooperare

CAPITOLUL V. RESURSE : UMANE, MATERIALE FINANCIARE

CAPITOLUL VI. LOGISTICA ACTIUNII

ANEXE

CAPITOLUL I. DISPOZITII GENERALE

Sectiunea 1. Definitie, scop, obiective

Planul de analiza si acoperire a riscurilor al comunei Petriș, denumit in continuare PAAR, reprezinta documentul care cuprinde riscurile potentiale identificate la nivelul localitatilor componente ale comunei, masurile, actiunile si resursele necesare pentru asigurarea managementului acestor riscuri.

Experienta si realitatea au demonstrat, ca oricât de dezvoltat economic ar fi un stat, formele de manifestare si urmarile dezastrelor naturale si tehnologice fac uneori imposibila orice actiune de răspuns, indiferent cât de bine ar fi ea concepută și organizată. Schema cu riscurile teritoriale se elaboreaza in scopul identificarii si evaluarii tipurilor de risc specifice zonei de competenta, pentru stabilirea masurilor in domeniul prevenirii si interventiei, precum si pentru aplicarea si cuprinderea acestora, de catre autoritatile administratiei publice, in „**Planul de analiza si acoperire a riscurilor teritoriale in unitatea administrativ- teritoriala**”.

Schema cu riscurile teritoriale are ca obiectiv fundamental cunoasterea caracteristicilor formelor de manifestare, realizarea in timp scurt, in mod organizat si printr-o conceptie unita a masurilor necesare, credibile, realiste si adecvate de protectie a populatiei in cazul producerii unor dezastre naturale si tehnologice, in scopul eliminarii sau limitarii pierderilor de vieti omenesti, valorilor de patrimoniu, pagubelor materiale si factorilor de mediu.

In vederea indeplinirii acestui deziderat fundamental schema cu riscuri teritoriale defineste urmatoarele obiective:

- Identificarea, monitorizarea si gestionarea tipurilor de riscuri generatoare de dezastre naturale si tehnologice existente pe teritoriul judetului, sau pe teritoriul judetelor vecine care ar putea afecta si teritoriul judetului;
- Informarea si pregatirea preventiva a populatiei cu privire la pericolele la care este expusa;
- Organizarea si asigurarea starii de operativitate si capacitatii de interventie optima a serviciilor pentru situatii de urgenta si a celorlalte organisme specializate cu atributii in domeniu;
- Instiintarea oportuna a autoritatilor administratiei publice despre evolutia spre dezastru a factorilor de risc natural sau tehnologic;
- Protectia populatiei, bunurilor materiale, valorilor culturale si arhivistice precum si a mediului impotriva efectelor dezastrelor;
- Realizarea preventiva a masurilor de protectie civila prin evacuare, adapostire, asanare pirotehnica, asistenta sanitara si decontaminare;
- Planificarea, organizarea, pregatirea si conducerea actiunilor de interventie pentru inlaturarea urmarilor dezastrelor;
- Organizarea si executarea interventiei operative pentru reducerea pierderilor de vieti omenesti, limitarea si inlaturarea efectelor situatiilor de urgenta civila si pentru reabilitarea utilitatilor publice afectate;
- Limitarea si inlaturarea efectelor dezastrelor.

Sectiunea a 2 a. Responsabilitati privind analiza si acoperirea riscurilor

2.1. Acte normative de referinta:

Prezentul plan s-a intocmit in conformitate cu urmatoarele acte normative:

1. Legea nr. 481 din 02 noiembrie 2004 a protectiei civile, republicata, cu modificarile si completarile ulterioare;
2. Ordinul MAI nr.132 din 29 ianuarie 2007 pentru aprobarea Metodologiei de elaborare a Planului de analiza si acoperire a riscurilor si a Structurii-cadru a Planului de analiza si acoperire a riscurilor;
3. Legea 307 din 12 iulie 2006 privind apararea impotriva incendiilor, republicata;
4. Ordinul comun MAP nr. 459 din 07 martie 2019 si MAI nr. 78 din 28 iunie 2019 – pentru aprobarea Regulamentului privind gestionarea situatiilor de urgenta generate de fenomene meteorologice periculoase, avand ca efect producerea de inundații, seceta hidrologica, precum si incidente/accidente la constructii hidrotehnice, poluări accidentale pe cursurile de apa si poluări marine in zona costiera;
5. HG nr. 557 din 03 august 2016 – privind managementul tipurilor de risc;
6. HG 642 din 29 iunie 2005 – pentru aprobarea Criteriilor de clasificare a unitatilor administrativ-teritoriale, institutiilor publice si operatorilor economici din punct de vedere al protectiei civile, in functie de tipurile de riscuri specifice;
7. Ordinul comun al MTCT nr. 1995 din 18 noiembrie 2005 si MAI nr. 1160 din 30 ianuarie 2006 pentru aprobarea Regulamentului privind prevenirea si gestionarea situatiilor de urgenta specifice riscului la cutremure si/sau alunecari de teren;
8. Ordinul comun al MAPDR nr. 551 din 8 august 2006 si MAI nr. 1475 din 13 octombrie 2006 pentru aprobarea Regulamentului privind monitorizarea si gestionarea riscurilor cauzate de caderile de grindina si seceta severa, a Regulamentului privind gestionarea situatiilor de urgenta in domeniul fitosanitar - invazii ale agentilor de daunare si contaminarea culturilor agricole cu produse de uz fitosanitar si a Regulamentului privind gestionarea situatiilor de urgenta ca urmare a incendiilor de padure;
9. HG nr. 1491 din 9 septembrie 2004 pentru aprobarea Regulamentului-cadru privind structura organizatorica, atributiile, functionarea si dotarea comitetelor si centrelor operative pentru situatii de urgenta;
10. OUG nr. 21 din 15 aprilie 2004 privind Sistemul National de Management al Situatiilor de Urgenta;
11. Ordinul nr. 1184 din 6 februarie 2006 pentru aprobarea Normelor privind organizarea si asigurarea activitatii de evacuare in situatii de urgenta.

2.2. Structuri organizatorice implicate:

- Comitetul Local pentru Situati de Urgenta al Comunei
- Serviciul Voluntar pentru Situati de Urgenta al Comunei
- Centrul Operativ al C.L.S.U. al Comunei
- Consiliul Local al Comunei
- Directia de Sanatate Publica
- Cabinetul Veterinar
- Inspectoratul Pentru Situati de Urgenta
- Serviciul SMURD

2.3. Responsabilitati ale organismelor si autoritatilor cu atributii in domeniu.

Responsabilitățile privind analiza și acoperirea riscurilor revin autorităților administrației locale, Inspectoratului Județean pentru Situații de Urgență, altor organe și organisme cu atribuții în domeniu.

Planul de analiză și acoperire a riscurilor se întocmește de către Comitetul Local pentru Situații de Urgență al comunei Petriș și se aprobă de către Consiliul Local.

Primarul comunei Petriș asigură condițiile necesare elaborării planului de analiză și acoperire a riscurilor, având totodată obligația stabilirii și alocării resurselor necesare pentru punerea în aplicare a acestuia, potrivit legii.

Inspectoratul Județean pentru Situații de Urgență, prin Centrul Operațional asigură pregătirea, organizarea și desfășurarea acțiunilor de răspuns, precum și elaborarea procedurilor specifice de intervenție, corespunzătoare tipurilor de riscuri generatoare de situații de urgență de pe teritoriul comunei.

Planul de analiză și acoperire a riscurilor se întocmește într-un număr suficient de exemplare, din care unul va fi pus la dispoziția Inspectoratului pentru Situații de Urgență.

CAPITOLUL II. CARACTERISTICILE UNITĂȚII ADMINISTRATIV – TERITORIALE

Sectiunea 1. Amplasare geografică și relief

1. Amplasare geografică:

Comuna Petriș este situată în partea de est a județului Arad, la poalele Munților Zarandului, pe malul drept al râului Mureș.

Localitatea Petriș este situată la 106 km de Mun. Arad și la 52 km de Mun. Deva, cu care localitatea este legată nu numai prin șoseaua D.N. 7, ci și prin magistrala feroviară 200 Arad-Deva-Sibiu-București, localitatea Petriș și localitatea Ilteu având câte o haltă C.F.R.

La nord comuna Petriș se învecinează cu teritoriul administrativ al comunei Brazi și al comunei Gurahonț, la est cu comuna Săvârșin, la sud cu comuna Zam, județul Hunedoara, iar la vest cu comuna Zam, județul Hunedoara.

Suprafața comunei între limitele administrative este de 12984 ha.

1.1. Aspecte administrative

Comuna are o populație de 1306 locuitori după cum urmează:

Localitatea Petriș este localitate de rangul IV iar celelalte localități componente sunt localități de rangul V stabilite potrivit prevederilor Legii nr. 351 / 2001, privind aprobarea Planului de amenajare a teritoriului național – Secțiunea a IV – a „ Rețeaua de localități ”.

Teritoriul administrativ – cu suprafața totală de 12984 ha – a comunei Petriș cuprinde, în afara localității de reședință Petriș, cinci sate aparținătoare:

- Ilteu
- Seliște
- Corbești
- Roșia-Nouă
- Obârșia

1.2. Forme de relief, specificități, influențe.

Comuna Petriș are relieful caracteristic Văii Mureșului, cunoscând alternanța zonelor de câmpie din Lunca Mureșului cu cele deluroase de pe poalele Munților Zarandului. Altitudinea comunei este de 164 m, iar cele mai joase cote existente pe teritoriul său sunt: 800 m Vârful

Codrului; 767 m Vârful Pietrosul; 740 m Vârful Omeag. Prezența unor dealuri semețe: Pietroasa, Piatra Mâții, Fântâna Ursului și Hănuleasca situate pe stânga și pe dreapta Văii Roșiei, obligă satele să se înșire pe mai mulți kilometri de-a lungul acestei depresiuni cu deschidere spre râul Mureș.

Caracteristicile pedologice ale solului:

Solul din comuna Petriș este variat, remarcându-se prin întindere solurile brune și solurile silvestre. Cernoziomurile ocupă suprafețe mai întinse în Lunca Mureșului pe raza localităților Petriș, Seliște și Ilteu. Solurile brune de pădure se găsesc mai ales în zonele de deal din satele Corbești, Roșia-Nouă și Obârșia. Ca varietăți întâlnim solurile brune-gălbui de pădure și solurile argilo-iluvionare, asociate cu litosoluri, regosoluri și stâncării. Mozaicul petrografic din zona comunei Petriș este evidențiat de intruziunile vechi și rocile vulcanice neogene. Întâlnim valea transversală Roșia cu sectoare de bazinete, la fel ca cel din satul Corbești și de vale îngustă, ca rezultat al eroziunii diferențiale.

Sectiunea a 2 a. Caracteristici climatice

Caracteristici climatice, specificități, influențe.

Factorii genetici ai climei (variația solară, bilanțul radiativ, poziția geografică, altitudinea, circulația maselor de aer, caracterul suprafeței active) determină existența pe teritoriul județului Arad a unui climat temperat-continental moderat cu influențe oceanice. Situată în culoarul Văii Mureșului comuna Petriș este caracterizată de un topoclimat blând. Vânturile dominante sunt austrul, cu o frecvență mai mare din sectorul sudic și vestic și vântul de pustă care bate din sectorul de nord-vest.

Regimul temperaturii aerului înregistrează valori anuale în jurul a 9-10 grade C, care variază în funcție de altitudine, astfel în lunca Mureșului temperatura este mai ridicată și se situează la valoarea de 10 grade C, iar în partea de nord a comunei la altitudini de peste 700 m, temperatura scade sub 6 grade C. Temperatura medie a lunii celei mai reci este de -1-2 grade C, iar temperatura medie a lunii celei mai calde oscilează în jurul a 20-21 grade C.

Din punct de vedere a precipitațiilor, indicele valorii medii anuale oscilează în jurul a 640 mm, iar în regiunile montane de nord în jurul a 700-750 mm.

Sectiunea a 3 a. Rețeaua hidrografică.

Rețeaua hidrografică a comunei Petriș se compune din cursul râului Mureș care pătrunde în județul Arad prin comuna Petriș, la vest de comuna Zam, județul Hunedoara și străbate partea de sud a unității administrativ teritoriale a comunei. După ce parcurge 4 km pe teritoriul județului Arad, râul Mureș primește dinspre nord un afluent numit Valea Roșiei, ce străbate comuna Petriș dinspre izvoarele sale situate sub vârful Breaza din satul Obârșia. Valea Roșiei este alimentată de mai mulți afluenți coborând din dealurile ce o înconjoară. Cei mai mulți sunt Pârâul Morilor și Pârâul Izvoarelor din satul Obârșia, Valea Marcului, Valea Mică, Valea Hănulească, Valea Mare, Lupoia, Roșuța, Valea Nesi, Timișoia, Pârâul Stănilesc din satul Roșia-Nouă, Valea Corbească, Meșteroaia din satul Corbești, Valea Sântească și Burdujeni din satul Petriș.

În istoricul multimilenar, râul Mureș este cunoscut ca fiind râul care și-a modificat de cele mai multe ori cursul, ceea ce are ca rezultat formarea de plaje și insule și implicit eroziunile laterale ale malurilor, în cazul nostru malul drept și stâng.

Debitul mediu anual al Mureșului la intrarea în comuna Petriș este de 142 mc/sec. În caz de secetă prelungită, nivelul freatic coboară foarte mult, apare fenomenul de uscăre puternică a pământului și secarea fântânilor care au o adâncime mai mică.

Secțiunea a 4 a .Populație.

Suprafața totală a comunei este de 12984 ha, iar nr. locuitorilor este de 1306 locuitori cu următoarea structură demografică: bărbați- 659 femei – 647 având o densitate de 0,10 locuitori/mp.

Secțiunea a 5 a. Căi de transport

5.1. Rețeaua de drumuri:

Comuna Petriș este străbătută de:

- Drumul național DN 7 (E 68): Nădlac–Arad–Deva–Sibiu–București
- Drumul județean DJ 707: Petriș – Vața de Jos
- Drumul comunal DC 75: - Seliște
- Drumul comunal DC 76 : - Ilteu
- Drumul comunal DC 70B

5.2. Rețeaua de căi ferate:

Calea ferată: Magistrala Arad- București

Forma de proprietate: de stat.

Tipul: electrificat.

5.3. Transportul aerian:

Pe teritoriul comunei nu există astfel de căi de transport.

5.4. Rețele și conducte magistrale care străbat localitatea:

Rețele de distribuție energie electrică .

Secțiunea a 6 a. Dezvoltare economică.

6.1. Zone industrializate, ramuri:

La nivelul comunei Petriș nu există zone industrializate.

Depozite/rezervoare, capacități de stocare: nu este cazul.

Fondul funciar:

- total: 12984 ha: arabil 1119 ha, pășuni 3979 ha, fânete 492 ha, vii și livezi 10 ha, păduri 6920 ha, terenuri cu ape 174 ha, neproductiv 38 ha, drumuri 137 ha, curți construcții 115 ha.

Forma de proprietate: de stat – 6087 ha; privat – 2696 ha.

Creșterea animalelor:

La nivelul comunei Petriș există 406 bovine, 1680 ovine, 1000 porcine, 4500 păsări .

Turism, capacități de cazare și de preparare a hranei:

Dintre obiectivele turistice ale comunei amintim biserica din Petriș care poartă hramul Sfântul Mucenic Gheorghe, construită din cărămidă în stil baroc-vienez în anul 1883, Castelul Salbek din Petriș, construit în secolul al XIX în stil neoclasic, cu un etaj, ce se impune prin fațada și terasa din spate, ambele străjuite cu capitole în stil doric, înconjurat de un frumos parc dendrologic cu o suprafață de 16,5 ha în care existau doi stejari seculari cu vârsta de aprox. 700

ani numiți “Stejarii judecății”, biserica de lemn cu hramul Nașterea Maicii Domnului, din Corbești, construită în anul 1800, biserica de lemn cu hramul Sfântul Mucenic Dimitrie, din Roșia-Nouă, construită în anul 1809. Posibilități de cazare și de preparare a hranei există la PENSIUNEA CRIMAR, RIAR PROD SERVICE SRL, MILIZA NEO TURISM SRL și SC TELEM IMPEX SRL.

Secțiunea a 7 a. Infrastructuri locale

La nivelul comunei Petriș funcționează unități de învățământ și de cultură, astfel:

<i>Învățământ primar – gimnazial</i>	<i>Număr unități</i>	<i>Număr locuri</i>
Grădinițe	2	35
Școli din învățământ primar-gimnazial	2	98
<i>Învățământ liceal</i>	-	-
<i>Instituții culturale</i>	-	-
<i>Biblioteca comunală</i>	1	25

În domeniul sănătății, în comuna Petriș funcționează:

- 1 dispensar medical uman,
- 1 dispensar sanitar-veterinar,
- 1 farmacie umană.

La nivelul localității există rețele de telecomunicații, comunicații date și internet:

- rețele fixe: TELEKOM ROMÂNIA, DIGI;
- rețele mobile: ORANGE, VODAFONE, TELEKOM ROMÂNIA, DIGI;
- furnizori de internet: ORANGE, VODAFONE, DIGI, TELEKOM;

CAPITOLUL III . ANALIZA RISCURILOR GENERATOARE DE SITUAȚII DE URGENȚĂ

Secțiunea 1. Analiza riscurilor naturale

Analiza riscurilor posibile în teritoriul administrativ permite cunoașterea mecanismelor și condițiilor de producere, amploarea și efectele posibile ale acestora.

Tipurile de riscuri pe raza teritorial – administrativă a comunei Petriș sunt următoarele:

a) INUNDAȚII

Inundațiile pot să apară ca urmare a revărsării pâraurilor locale și a Râului Mureș datorită ploilor abundente, topirii rapide a stratului de zăpadă, blocării cursurilor apelor de către ghețuri sau creării unor baraje prin acumulare de plutitori.

Pe teritoriul comunei Petriș pot să apară inundații în localitatea Petriș de-a lungul pâraurilor locale Valea Petrișului, Valea Sântească, în localitatea Corbești de-a lungul pâraurilor locale, Valea Roșie, Valea Corbească și Valea Meșteroaia în localitatea Roșia-Nouă de-a lungul pâraurilor locale Valea Roșie, Valea Timișoaia, Valea Roșuța, Valea Marcului, Valea Lupoia , Valea Nesii, Pârâul Stănilesc și Pârâul Fântâniei, în localitatea Obârșia de-a lungul pâraului local Valea Roșie, în localitatea Seliște de-a lungul pâraului local Valea Adamească și Valea Petrișului, în localitatea Ilteu de-a lungul pâraului local Valea Mare, Valea Mică, Valea lui Dumitru, Pârâul

Bohortului și Pârâul Fântâniei fiind potențial afectate în total un număr de 241 gospodării și în extravilanul localităților Petriș, Seliște, Ilteu prin revărsarea Mureșului, dar acesta afectează doar terenurile agricole.

Măsurile imediate care se iau în această situație sunt: convocarea Comitetului pentru situații de urgență, evaluarea situației momentane, preconizarea evoluției acesteia și stabilirea măsurilor și acțiunilor care trebuie urmate. În situații critice se trece imediat la evacuarea populației și a bunurilor materiale în zonele care nu pot fi afectate de inundații, respectiv în spațiile care pot fi utilizate ca spații de evacuare în situații de urgență conform planului de evacuare, actualizat în 2022.

Se vor lua măsuri pentru asigurarea condițiilor normale de funcționare a principalelor instituții (primărie, poliție, dispensar medical) în clădirile care nu sunt afectate.

Concomitent se vor lua măsuri de aprovizionare a populației afectate cu bunuri de strictă necesitate, cazare, alimente, alimentare cu energie și apă, servicii medicale etc.

Pentru gestionarea inundațiilor se vor utiliza toate mijloacele din dotare, sprijinul agenților economici din unitatea administrativ –teritorială cu utilaje și personal deservent, sprijinul populației, prioritar fiind în toate situațiile de urgență salvarea vieților omenești.

b) FURTUNI, TORNADE, SECETĂ, ÎNGHEȚ

Furtuni puternice însoțite de vânt se pot produce pe tot parcursul anului și pot afecta populația și animalele, clădiri, rețele de utilizări publice din toate localitățile componente ale comunei.

Pe teritoriul comunei nu s-au produs tornade, însă datorită schimbărilor climatice, ar putea să se producă în special în perioada de vară și pot afecta populația și animalele, acele clădiri de pe teritoriul comunei aflate într-o stare avansată de degradare, rețele de utilități publice din toate localitățile componente ale comunei, în special rețelele electrice.

Fenomenul de secetă poate să afecteze populația și animalele din localitățile comunei, precum și vegetația în special în lunile de vară.

Fenomenul de îngheț se produce de regulă în lunile de iarnă, dar poate să se manifeste și în perioada de primăvară sau toamnă, afectând îndeosebi vegetația și culturile agricole de pe teritoriul comunei.

Efectele acestor tipuri de fenomene meteo periculoase, pot fi prevenite prin măsuri de informare și protecție a populației, prin măsuri de protecție a animalelor și culturilor, măsuri care se pun în aplicare la primirea avertizărilor transmise de Centrul Operațional al Comitetului Județean pentru Situații de Urgență.

Alte măsuri care se iau în cazul manifestării unor astfel de fenomene sunt:

- de recunoaștere, supraveghere;
- măsuri de prevenire și intervenție (salvare, acordare de prim – ajutor, degajarea unor elemente de construcții prăbușite, limitarea accesului în zonele afectate sau posibil a fi afectate);
- măsuri de reabilitare a clădirilor afectate de furtuni puternice sau tornade;
- măsuri sanitare pentru cazurile de hipotermie (în caz de îngheț), degerături sau de hidratare (în caz de secetă)
- evaluarea pagubelor și transmiterea situației acestora către Comitetul Județean pentru Situații de Urgență, Instituția Prefectului și ISUJ;

În caz de secetă hidrologică, se pot lua măsuri de intervenție la nivelul CLSU, în vederea aplicării planurilor de restricții și folosire a apei în perioadele deficitare.

Potrivit legii, populația reprezintă ultima categorie de utilizatori, căreia i se aplică restricții. De asemenea se vor identifica și alte surse de apă, care ar putea fi utilizate în perioadele secetoase.

c) INCENDII DE PĂDURE

În cazul incendiilor de mari proporții la fondul forestier, acestea pot avea loc îndeosebi în perioada de primăvară – toamnă, în perioada de vară în condiții de secetă prelungită, datorită

unor acțiuni de igienizare a pășunilor sau a terenurilor agricole, dar și la depozitele de material lemnos ale SC Forestops S.A. și SC FBR Forest One SRL.

Măsurile care se iau în asemenea situații sunt următoarele :

- observarea și cercetarea zonelor incendiate și pe direcțiile de propagare a frontului incendiului;
- intervenția pentru izolarea incendiilor și limitarea propagării (cu formațiuni ale serviciului de pompieri profesioniști, a serviciului voluntar, cetățeni, formațiuni de sprijin).
- înștiințarea și alarmarea populației și salariaților unităților dispuse pe direcția de propagare a incendiului;
- defrișarea unor părți de pădure pentru crearea zonei de izolare și protecție pe direcția de înaintare a incendiilor;
- evacuarea unor bunuri materiale de valoare și a altor materiale inflamabile sau explozive din clădirile, depozitele, atelierele, amenințate;
- întreruperea alimentării cu gaze, energie electrică a zonelor periclitate;
- salvarea oamenilor și animalelor vătămate de efectele incendiului, trierea și acordarea primului ajutor sanitar (veterinar), transportul cu targa sau cu mijloace de transport și continuarea tratamentului medical (veterinar) la unitățile specializate;
- asigurarea medicală a forțelor de intervenție, de transport, de hrănire, de cazare sinistrați, de spitalizare temporară;
- organizarea pazei și ordinii pe perimetrul zonelor afectate.

d) AVALANȘE

Pe teritoriul comunei Petriș nu există risc de producere a acestor fenomene.

e) FENOMENE DISTRUCTIVE DE ORIGINE GEOLOGICĂ

e₁) CUTREMURE

Cutremur - mișcare vibratoare a scoarței terestre, generată de o ruptură brutală în aceasta, ce poate duce la victime umane și distrugerii materiale.

Riscul de producere a cutremurelor este minim.

e₂) ALUNECĂRI DE TEREN

Alunecările de teren pot să apară în comună ca urmare a ploilor abundente, îndeosebi în perioada de primăvară și toamnă, datorită unor fenomene de eroziune, în special în localitatea Obârșia, dar și în urma exploatării masei lemnoase, fără a fi afectate gospodăriile populației.

Totuși în cazul producerii acestui fenomen se iau următoarele măsuri:

Măsurile care se iau în această situație sunt de avertizare a populației care locuiește în apropierea zonelor respective, de evacuare a populației posibil afectate și a bunurilor materiale în situația în care pericolul este iminent.

De asemenea se vor lua măsuri de cercetare a locului (zonei) unde s-au produs alunecări, prin echipele specializate din cadrul SVSU în vederea identificării și a salvării eventualelor victime umane sau animale.

În zonele afectate de alunecările de teren care amenință distrugerea de locuințe, anexe, alte obiective sau instalații, se vor lua măsuri de pază de către autoritățile locale .

Se vor lua măsuri de mobilizare a formațiunilor voluntare din cadrul SVSU și a populației apte de muncă, în vederea executării unor operațiuni de consolidare a clădirilor sau a terenurilor afectate, înlăturarea unor părți din construcții sau instalații care amenință cu prăbușirea, etc.

Se iau măsuri de evaluare a pagubelor și înaintare a situației centralizatoare către Centrul Operațional din cadrul ISU al județului.

Secțiunea a 2 a. Analiza riscurilor tehnologice

A) RISCURILE TEHNOLOGICE

a) RISCURI INDUSTRIALE – Operatori economici care intră sub incidența HG nr. 804/2007: nu este cazul

b) DE TRANSPORT ȘI DEPOZITARE PRODUSE PERICULOASE:

- operatorii economici de pe raza localității care depozitează, comercializează și transportă materiale periculoase sunt următorii: IF Groșan Elena Dorina.

b₁) Transportul rutier

Ca urmare a traficului mare pe căile de comunicații care traversează teritoriul comunei, riscul producerii unor accidente de circulație în care să fie implicate autovehicule care transportă substanțe periculoase sau tipuri de substanțe chimice folosite în procesele tehnologice este destul de mare.

De asemenea pot să se producă accidente de circulație în care sunt implicate autovehicule care transportă carburanți pentru stația de carburanți din comuna Săvârșin. Totodată există riscul producerii unor accidente de circulație în care să fie implicate autovehicule destinate transportului de persoane (autobuze și microbuze) îndeosebi pe sectorul DN 7 Zam-Ilteu.

Măsurile care se vor lua de către autoritățile locale în astfel de situații sunt următoarele:

- alarmarea Serviciului Voluntar pentru Situații de Urgență al comunei Petriș
- anunțarea organelor competente (telefon 112) pentru cercetare, constatare și sprijin în asigurarea acțiunilor de intervenție (ISUJ, IJP, GARDA DE MEDIU etc.)
- luarea unor măsuri de oprire a circulației;
- acordarea primului ajutor, trierea și transportul victimelor către unitățile spitalicești (asigurarea unor spații pentru spitalizare temporară);
- intervenția pentru limitarea și lichidarea incendiilor izbucnite;
- degajarea căii de comunicații de vehiculele avariate, etc.

b₂) Transportul feroviar

Fiind o ruta intens circulată de trenuri ce transportă călători și mărfuri, există riscul producerii unor accidente feroviare sau de altă natură.

b₃) Transportul aerian – Distanța față de aeroportul din Arad este relativ mare. Riscul producerii unor accidente aviatice este scăzut, însă în situația producerii unor astfel de accidente se vor lua următoarele măsuri împreună cu autoritățile și instituțiile cu atribuții în astfel de situații (serviciul de ambulanță, poliție, parchet, ISUJ, armata, etc.):

- înștiințarea autorităților care asigură funcțiile de sprijin în astfel de situații;
- interzicerea accesului și izolarea zonei;
- salvarea victimelor și acordarea primului ajutor;
- intervenția pentru limitarea și lichidarea efectelor accidentului.

b₄) Transportul prin rețele magistrale

Teritoriul comunei este traversat de rețele electrice de înaltă tensiune care pot fi afectate în urma manifestării unor fenomene meteo periculoase furtuni însoțite de vânt puternic.

În situația producerii unor astfel de fenomene se vor lua măsuri de înștiințare a populației asupra pericolului de electrocutare, de izolare a zonelor afectate și interzicerea accesului, de anunțare a SC Enel Distribuție Banat SA pentru executarea lucrărilor specifice de reparații, precum și de asigurare a condițiilor normale de funcționare a principiilor instituției de pe raza comunei.

c) NUCLEARE

Riscul producerii unor accidente nucleare, ale căror urmări pot afecta populația și animalele din localitățile comunei, poate interveni datorită unor avarii sau defecțiuni la centrala nucleară de la Cernavodă, sau la CNE Kozlodui – Bulgaria respectiv Pecs – Ungaria.

Măsuri pe care autoritățile locale le iau în această situație sunt:

- înștiințarea populației asupra pericolului de iradiere;
- măsurile de protecție și de autoprotecție;
- solicitarea de sprijin instituțiilor și organismelor cu atribuții în astfel de situații;

d) POLUARE APE

Pe teritoriul comunei nu au existat situații de poluare a apelor, însă ele pot să apară ca urmare a depunerilor de deșeuri menajere pe maluri sau a deversării intenționate a diferitelor substanțe.

e) Prăbușiri de construcții, instalații sau amenajări

Pe teritoriul comunei nu au existat astfel de fenomene, însă ele ar putea să apară la construcțiile aflate într-o stare avansată de degradare, situate în apropierea unor căi de acces sau spații cu circulație intensă.

Măsurile care se iau în această situație sunt de izolare a zonelor respective și executarea unor lucrări de reabilitare sau demolare după caz.

f) EȘECUL UTILITĂȚILOR PUBLICE

Rețelele electrice de pe raza comunei pot fi afectate în urma unor furtuni însoțite de vânt puternic existând astfel posibilitatea de întrerupere a alimentării cu energie electrică a tuturor localităților comunei.

În situația producerii unor astfel de fenomene se vor lua măsuri de înștiințare a populației asupra pericolului de electrocutare, de izolare a zonelor afectate și interzicerea accesului, de anunțare a societăților abilitate în executarea lucrărilor specifice de reparații, precum și de asigurare a condițiilor normale de funcționare a principalelor instituții de pe raza comunei.

g) CĂDERI DE OBIECTE DIN ATMOSFERĂ SAU DIN COSMOS

Se pot produce în orice zonă a județului prin accidente aviatice, prăbușirea unor sateliți, rachete de plasare a acestora pe orbită, meteoriți sau componente din echipamentele de transport și plasare pe orbita extraterestră care pot provoca iradierea sau contaminarea populației și mediului înconjurător peste limitele maxime admise de 5 mSv/an (500 mrem/an).

Pe teritoriul comunei nu au existat astfel de fenomene, însă în situația producerii acestora se vor lua următoarele măsuri:

- cercetarea locului unde s-a produs evenimentul;
- căutarea și salvarea eventualelor victime;
- limitarea și lichidarea eventualelor incendii;
- anunțarea autorităților județene cu atribuții în astfel de situații.

h) MUNIȚIE NEEXPLODATĂ

În urma luptelor purtate în al II – lea Război Mondial, pe raza județului Arad, frecvent sunt descoperite elemente de muniție neexplodată.

În cazul depistării acestor muniții se vor lua următoarele măsuri:

- încetarea imediată a lucrului sau a oricăror activități în zona respectivă;
- protejarea munițiilor sau elementelor de muniții rămase neexplodate de surse de căldură, inclusiv cea solară;
- împrejmuirea locului și asigurarea pazei locului;
- anunțarea ISUJ, telefon 112

RISCURILE BIOLOGICE:

Ca urmare a agenților patogeni ele pot apărea în zonele dens populate și a colectivităților de animale astfel:

Epidemii (gripă, viroze, etc.) pot să apară în primul rând în localitățile comunei în care funcționează școli și grădinițe în care există colectivități importante ca număr.

Măsurile care se iau în astfel de situații sunt:

- înștiințarea populației;
- anunțarea autorităților: DSP, CJSU, etc.;
- izolarea zonelor (măsuri de carantină).

Epizootii (gripă aviară, pestă porcină, febră) pot să apară în gospodăriile populației, unde se găsesc colectivități de animale.

Măsurile care se vor lua în astfel de situații:

- anunțarea autorităților care asigură funcțiile de sprijin (DSP, CJSU, DSV, etc.);
- sprijinirea activității pentru identificarea agenților patogeni de către organele de specialitate;
- sprijinirea recoltării probelor de laborator (de aer, apă, sol, furaje) de la suprafețe, colectării probelor și eventualelor rozătoare care transmit asemenea boli, tratamentelor, vaccinării triajului și examinării sanitar – veterinar ale animalelor înainte de sacrificare;
- organizarea asistenței sanitar – veterinar împreună cu Direcția Sanitar – Veterinară a județului Arad;
- înlăturarea cadavrelor și animalelor care nu sunt corespunzătoare sacrificării, pentru a putea fi incinerate sau îngropate;
- măsuri de monitorizare a gradului de contaminare a produselor vegetale și animale;

Secțiunea a 4 – a. Analiza riscurilor de incendiu

RISCU DE INCENDIU

Gospodăriile folosesc combustibil solid (lemne) pentru încălzirea locuințelor, iar pentru prepararea hranei pe lângă combustibilul solid se folosește și combustibil lichid (butelii cu gaz), fiind astfel expuse la posibile explozii, respectiv incendii, ca urmare a unor defecțiuni la instalațiile de încălzit și pregătirea hranei.

Posibile incendii pot apărea și ca urmare a defecțiunilor la instalațiile electrice, gospodăriile comunei Petriș (inclusiv satele aparținătoare), fiind în totalitate racordate la rețeaua de distribuție a energiei electrice.

În perioada de primăvară – toamnă, dar și în perioada de vară în condiții de secetă prelungită, datorită unor acțiuni de igienizare a pășunilor sau a terenurilor agricole de vegetație uscată, pot apărea incendii pe raza comunei Petriș.

În comuna Petriș există multe gospodării care au anexe pentru depozitarea furajelor pentru animale, acestea putând fi expuse la incendii ca urmare a nerespectării interzicerii de acțiune cu foc deschis în zonele acestora și a unor nereguli la instalațiile electrice.

Posibile incendii pot apărea și la operatorii economici (magazinele sătești, baruri) de pe raza comunei.

Pentru prevenirea incendiilor vor fi efectuate activități de îndrumare și control, la gospodăriile și agenții economici de pe teritoriul comunei, de către compartimentul de prevenire din cadrul SVSU al comunei Petriș, mediatizând măsurile de apărare împotriva incendiilor prin afișe și pliante de îndrumare.

Măsuri: alarmarea SVSU al comunei în vederea limitării, lichidării, salvării victimelor și bunurilor afectate. În funcție de amploarea incendiului și de capacitatea de răspuns a SVSU, se va solicita sprijin serviciilor de urgență profesionale.

Secțiunea a 5-a. Analiza riscurilor sociale

RISCURI SOCIALE

Comuna Petriș are stabilite anual manifestări culturale (Maraton de ciclism Drumul Regelul, Ruga de vară) la care participă ansambluri folclorice din zonă și trupe muzicale. Ținând cont de faptul că în perioada manifestărilor culturale, există o afluență mare de public, pentru prevenirea accidentelor, incendiilor și a altor evenimente nedorite se solicită sprijinul formațiilor de pompieri, a poliției și a jandarmeriei.

Activități culturale desfășurate de unitățile administrative, SC și ONG-uri.

<i>Luna</i>	<i>Unitatea adm. teritoriala</i>	<i>Denumire activitate</i>	<i>Organizatori</i>	<i>Loc de desfășurare</i>
Mai	Petriș	Maraton de ciclism Drumul Regelul	Primăria Comunei Petriș	Com. Petriș
Decembrie	Petriș	Ajun de Ajun	Primăria Comunei Petriș	Com. Petriș

Secțiunea a 6-a. Analiza altor tipuri de risc

Pe teritoriul comunei nu există alte tipuri de risc.

Secțiunea a 7-a. Zone cu risc crescut

Pe teritoriul comunei Petriș următoarele zone sunt considerate zone cu risc crescut:

-pentru producerea de inundații - Valea Petrișului, Valea Roșie, Valea Sântească, Valea Corbească, Valea Meșteroaia, Valea Timișoaia, Valea Roșuța, Valea Marcului, Valea Lupoiaia, Valea Mare, Valea Adamească, Valea Nesii, Valea Mare, Valea Mică, Valea lui Dumitru, Pârâul Bohortului, Pârâul Fântâniei (Ilteu), Pârâul Stănillesc și Pârâul Fântâniei (Roșia Nouă).

-pentru producerea de accidente de circulație –DN 7

CAPITOLUL IV. ACOPERIREA RISCURILOR

Secțiunea 1. Concepția desfășurării acțiunilor de protecție – intervenție

Elaborarea concepției de desfășurare a acțiunilor de protecție – intervenție constă în stabilirea etapelor și fazelor de intervenție, în funcție de evoluția probabilă a situațiilor de urgență, definirea obiectivelor, crearea de scenarii pe baza acțiunilor de dezvoltare, a premiselor referitoare la condițiile viitoare (completarea alternativelor față de obiectivele urmărite, identificarea și alegerea alternativei de acțiune optime și care recomandă planul de acțiune ce urmează să fie aplicat), selectarea cursului optim de acțiune și stabilirea dispozitivului de intervenție, luarea deciziei și precizarea/transmiterea acesteia la structurile proprii și celor de cooperare.

Secțiunea a 2-a. Etapele de realizare a acțiunilor

Desfășurarea intervenției cuprinde următoarele operațiuni principale:

- a) informarea personalului de conducere asupra situației create – primarul comunei în calitate de președinte al CLSU ;
- b) alertarea și/sau alarmarea formațiunilor de intervenție ale SVSU ;
- c) recunoașterea, analiza situației, luarea deciziei și darea ordinului de intervenție;
- d) intrarea în acțiune a forțelor, amplasarea mijloacelor și realizarea dispozitivului preliminar de intervenție;
- e) evacuarea, salvarea și/sau protejarea persoanelor, animalelor și bunurilor;
- f) realizarea, adaptarea și finalizarea dispozitivului de intervenție la situația concretă;
- g) manevra de forțe;
- h) localizarea și limitarea efectelor evenimentului (dezastrului);
- i) înlăturarea unor efecte negative ale evenimentului (dezastrului);
- j) regruparea forțelor și mijloacelor după îndeplinirea misiunii;
- k) stabilirea cauzei producerii evenimentului și a condițiilor care au favorizat evoluția acestuia;
- l) întocmirea procesului-verbal de intervenție și a raportului de intervenție;
- m) retragerea forțelor și mijloacelor de la locul acțiunii în locul de dislocare permanentă;
- n) restabilirea capacității de intervenție;
- o) evaluarea și informarea eșaloanelor superioare (I.S.U.J., Instituția Prefectului).

Secțiunea a 3-a. Faze de urgență a acțiunilor

În funcție de locul, natura, amploarea și evoluția evenimentului, intervențiile serviciilor profesionale pentru situații de urgență sunt organizate astfel:

- a) urgența I - asigurată de garda/gărzile de intervenție a/ale subunității în raionul (obiectivul) afectat;
- b) urgența a II-a - asigurată de către subunitățile inspectoratului județean;
- c) urgența a III-a - asigurată de către două sau mai multe unități limitrofe;
- d) urgența a IV-a - asigurată prin grupări operative, dislocate la ordinul inspectorului general, al Inspectoratului General, în cazul unor intervenții de amploare și de lungă durată

Secțiunea a 4-a. Acțiunile de protecție - intervenție.

Forțele de intervenție compuse din serviciul voluntar pentru situații de urgență vor acționa conform domeniului lor de competență pentru:

- a) salvarea și protejarea oamenilor, animalelor și bunurilor materiale, evacuarea și transportul victimelor, cazarea sinistraților, aprovizionarea cu alimente, medicamente și materiale de primă necesitate;
- b) acordarea primului ajutor medical precum și participarea la evacuarea populației;
- c) aplicarea măsurilor privind ordinea publică în zona afectată;
- d) diminuarea și eliminarea avariilor rezultate în urma dezastrului produs.
- f) limitarea proporțiilor situației de urgență specifice și înlăturarea efectelor acesteia cu mijloacele din dotare.

Secțiunea a 5-a. Instruirea

Primarul comunei are obligația de a asigura pregătirea formațiunilor de intervenție din cadrul SVSU în conformitate cu planurile anuale de pregătire în domeniul situațiilor de urgență, avizate de Inspectoratul pentru Situații de Urgență „Vasile Goldiș” al județului Arad și aprobate de Președintele Comitetului Local pentru Situații de Urgență al comunei Petriș.

Pregătirea echipelor specializate din cadrul SVSU se realizează cu sprijinul ONG-urilor identificate la nivel județean care desfășoară astfel de activități.

Primarul și conducerile tehnico-administrative ale operatorilor economici și instituțiilor au obligația de a asigura cunoașterea de către forțele destinate intervenției, precum și de către populație, a modalităților de acțiune conform planului de analiză și acoperire a riscurilor aprobat.

Secțiunea a 6-a. Realizarea circuitul informațional-decizional și de cooperare

Sistemul informațional - decizional cuprinde ansamblul subsistemelor destinate observării, detectării, măsurării, înregistrării, stocării și prelucrării datelor specifice, alarmării, notificării, culegerii și transmiterii informațiilor și a deciziilor de către factorii implicați în acțiunile de prevenire și gestionare a unei situații de urgență.

Informarea secretariatului tehnic permanent al Comitetului Județean pentru Situații de Urgență, asupra locului producerii unei situații de urgență specifică, evoluției acesteia, efectelor negative produse, precum și asupra măsurilor luate, se realizează prin rapoarte operative.

Primarul, conducerea comitetului local pentru situații de urgență și cele ale unităților social-economice amplasate în zone de risc, au obligația să asigure preluarea de la stațiile centrale și locale a datelor și avertizărilor meteorologice și hidrologice, în vederea declanșării acțiunilor preventive și de intervenție.

Culegerea informațiilor referitoare la evenimentul produs pe teritoriul comunei se realizează prin vizualizare directă, prin discuții cu martorii evenimentului sau cu alte persoane prezente la fața locului, toate informațiile fiind transmise ulterior Comitetului Local pentru Situații de Urgență, de către membrii ai Serviciului Voluntar pentru Situații de Urgență, consilierii locali, delegați sătești sau alte persoane .

Realizarea legăturii cu I.S.U.J. se face prin instituirea serviciului de permanență la sediul Primăriei.

Realizarea alarmării populației se face cu mijloace de alarmare speciale (sirene electrice) și cu mijloace secundare de alarmare (clopotele bisericilor).

De asemenea se va ține permanent legătura cu toți agenții economici din zona de competență, pentru schimb de informații și sprijinirea acțiunilor de intervenție.

CAPITOLUL V. RESURSE UMANE, MATERIALE ȘI FINANCIARE

Principalele forțe de pe teritoriul comunei Petriș sunt :

Formațiunile Serviciului Voluntar pentru Situații de Urgență compuse din:

- compartimentul de prevenire;
- formațiuni P.S.I.;
- formațiuni de protecție civilă.

b) formațiuni de sprijin constituite din restul populației prezente în localitate și instituții publice (poliție, gardieni, etc.).

Acțiunile preventive organizate și desfășurate în scopul acoperirii riscurilor sunt:

- controale de prevenire;
- informarea preventivă;
- pregătirea populației;
- constatarea și sancționarea încălcărilor la prevederile legale;

Pe lângă structurile serviciilor publice comunitare profesionale pentru situații de urgență, mai pot acționa: unitățile poliției, jandarmeriei și poliției de frontieră, structurile poliției comunitare, unitățile specializate/detașamente din cadrul Ministerului Apărării Naționale, unitățile pentru asistența medicală de urgență ale Ministerului Sănătății, organizațiile

nonguvernamentale specializate în acțiuni de salvare, unitățile și formațiunile sanitare și de inspecție sanitar-veterinară, formațiuni de pază a persoanelor și a bunurilor, precum și detașamente și echipe din cadrul serviciilor publice descentralizate și societăților comerciale specializate, incluse în planurile de apărare și dotate cu forțe și mijloace de intervenție, formațiunile de voluntari ai societății civile specializați în intervenția în situații de urgență și organizați în ONG-uri cu activități specifice.

Forțele auxiliare se stabilesc din rândul populației și salariaților, formațiunilor de voluntari, altele decât cele instruite special pentru situații de urgență, care acționează conform sarcinilor stabilite pentru formațiile de protecție civilă organizate la operatorii economici și societățile comerciale în planul de apărare specific.

Resursele financiare necesare acțiunilor și măsurilor pentru prevenirea și gestionarea unei situații de urgență specifice se suportă, potrivit legii, din bugetul de stat și/sau din bugetele locale, după caz, precum și din alte surse interne și internaționale, în scopul realizării acțiunilor și măsurilor de prevenire, intervenție operativă, recuperare și reabilitare, inclusiv pentru dotarea cu utilaje, echipamente, materiale și tehnica necesare și pentru întreținerea acestora, precum și pentru pregătirea efectivelor, atât pentru forțele profesioniste cât și pentru forțele specializate voluntare din cadrul societății civile.

CAPITOLUL VI. LOGISTICA ACȚIUNILOR

Sistemul forțelor și mijloacelor de intervenție în cazul producerii unei situații de urgență se stabilește prin planurile de apărare specifice, de către autoritățile, instituțiile publice, societatea civilă și operatorii economici cu atribuții în acest domeniu, conform regulamentelor privind prevenirea și gestionarea situațiilor de urgență specifice tipurilor de riscuri.

Forțele și mijloacele de intervenție se organizează, se stabilesc și se pregătesc din timp și acționează conform sarcinilor stabilite prin planurile de apărare specifice.

Logistica acțiunilor de pregătire teoretică și practică, de prevenire și gestionare a situației de urgență specifice se asigură de către autoritățile, instituțiile și operatorii economici cu atribuții în domeniu, în raport de răspunderi, măsuri și resurse necesare.

ANEXE

Anexa 1. Lista autorităților și factorilor care au responsabilități în analiza și acoperirea riscurilor în unitatea administrativ teritorială

Anexa 2. Atribuțiile autorităților și responsabililor cuprinși în PAAR.

Anexa 3. Riscuri potențiale în localități/județe vecine care pot afecta zona de competență a unității administrativ-teritoriale;

Anexa 4. Hărți de risc;

Anexa 5. Măsuri corespunzătoare de evitare a manifestării riscurilor, de reducere a frecvenței de producere ori de limitare a consecințelor acestora, pe tipuri de riscuri;

Anexa 6. Sisteme existente de preavertizare/avertizare a atingerii unor valori critice și de alarmare a populației în cazul evacuării;

Anexa 7. Tabel cuprinzând obiectivele care pot fi afectate de producerea unei situații de urgență (seism, inundație, alunecare de teren, accident tehnologic etc.);

Anexa 8. Schema fluxului informațional-decisional;

Anexa 9. Locuri/spații de evacuare în caz de urgență și dotarea acestora;

Anexa 10 Rapoarte de informare și analiză către prefect;

Anexa 11 Situația resurselor, tabelul cu stocul de mijloace și materiale de apărare existente, modul cum se acoperă deficitul din disponibilități locale și cu sprijin de la Comitetul pentru situații de urgență ierarhic superior etc.;

Anexa 12 Reguli de comportare a populației în cazul producerii unei situații de urgență.

ANEXA 1

**Lista autorităților și factorilor care au responsabilități
în analiza și acoperirea riscurilor în comuna Petriș**

Nr.crt.	Denumire autoritate	Coordonate autoritate	Persoană (e) de contact	Atribuții în PAAR, conform fișei nr.
1	PRIMAR	Loc. Petriș nr. 253 0257433811, 0257433701	BERARI IONEL GHEORGHE	Fișa nr. 1
2	VICEPRIMAR	Loc. Petriș nr. 253 0257433811, 0257433701	BÎLC AUREL	Fișa nr.2
3	COMITETUL LOCAL PT. SITUAȚII DE URGENȚĂ	Loc. Petriș nr. 253 0257433811, 0257433701	COMPONENTA CONFORM TABEL A	Fișa nr.3
4	CENTRUL OPERATIV AL CLSU	Loc. Petriș nr. 253 0257433811, 0257433701	COMPONENTA CONFORM TABEL B	Fișa nr.4
5	INSPECTOR PROTECȚIE CIVILĂ/ȘEF SVSU	Loc. Petriș nr. 253 0257433811, 0257433701	ȚARI FLORIN GHEORGHE	Fișa nr.5
6	SERVICIUL VOLUNTAR PT. SITUAȚII DE URGENȚĂ	Loc. Petriș nr. 253 0257433811, 0257433701	COMPONENTA CONFORM TABEL C	
7	COMPARTIMENTUL DE PREVENIRE	Loc. Petriș nr. 253 0257433811, 0257433701	COMPONENTA TABEL D	Fișa nr.6
8	SC VIDIMED SANTE SRL	Loc. Petriș nr. 253 0257433704,	Dr. VIDICAN MARIA	
9	ȘCOALA GIMNAZIALĂ SABIN DRĂGOI PETRIȘ	Loc. Petriș nr. 253 0257433707	FAUR ȘTEFAN	
10	CABINET VETERINAR	Loc. Petriș nr. 253 0721116014	Dr. VIȘĂOAN VASILE	
11	POSTUL DE POLIȚIE	Loc. Petriș nr. 254 0257433708	JIVU DORU-TIBERIU	

Consiliul local al comunei Petriș în calitate de reprezentant al beneficiarului voluntariatului are următoarele atribuții și obligații principale:

Conform Legii 307/2006 privind apărarea împotriva incendiilor

- a) aprobă planul de analiză și acoperire a riscurilor, pentru unitatea administrativ-teritorială pe care o reprezintă, stabilește resursele necesare pentru aplicarea acestuia și îl transmite inspectoratului în raza căruia funcționează;
- b) emite hotărâri, în condițiile legii, cu privire la organizarea activității de apărare împotriva incendiilor în unitatea administrativ-teritorială pe care o reprezintă;
- c) instituie reguli și măsuri specifice corelate cu nivelul și natura riscurilor locale;
- d) înființează, la propunerea primarului, cu avizul inspectoratului, serviciul voluntar de urgență și aprobă regulamentul de organizare și funcționare al acestuia;
- e) desemnează șeful serviciului voluntar de urgență, la propunerea primarului, cu avizul inspectoratului;
- f) prevede distinct, potrivit legii, din resursele financiare ale bugetului local, sumele necesare în vederea organizării, înzestrării, funcționării și îndeplinirii atribuțiilor legale de către serviciile de urgență voluntare înființate și exercită controlul folosirii acestora;
- g) cuprinde anual în bugetul propriu sumele necesare pentru asigurarea bunurilor din dotarea serviciilor de urgență voluntare, pentru cazurile de avarie, distrugere sau pentru alte evenimente, precum și pentru asigurarea de persoane și răspundere civilă a personalului cu atribuții pe linie de intervenție, pentru cazurile de invaliditate sau de deces, produse prin accidente, catastrofe ori alte asemenea evenimente intervenite în timpul și din cauza îndeplinirii atribuțiilor specifice;
- h) asigură includerea, în planurile de organizare, de dezvoltare urbanistică și de amenajare a teritoriului, a căilor de acces pentru intervenții, a lucrărilor pentru realizarea sistemelor de anunțare, alarmare, precum și de alimentare cu apă în caz de incendiu;
- i) analizează, semestrial și ori de câte ori este nevoie, capacitatea de apărare împotriva incendiilor a unității administrativ-teritoriale pe care o reprezintă și informează inspectoratul cu privire la măsurile stabilite pentru optimizarea acesteia;
- j) asigură imobile și spații amenajate corespunzător pentru funcționarea serviciului de urgență voluntar, precum și mijloacele de comunicații necesare;
- k) îndeplinește orice alte atribuții prevăzute de lege pentru apărarea împotriva incendiilor

Conform legii 481/2007 privind protecția civilă, consiliul local are următoarele atribuții:

- a) aprobă organizarea protecției civile la nivelul unității administrativ-teritoriale, analizează anual și ori de câte ori este nevoie activitatea desfășurată și adoptă măsuri pentru îmbunătățirea acesteia;
- b) aprobă planurile anuale și de perspectivă pentru asigurarea resurselor umane, materiale și financiare destinate prevenirii și gestionării situațiilor de urgență;
- c) participă, potrivit legii, la asigurarea finanțării măsurilor și a acțiunilor de protecție civilă, precum și a serviciilor de urgență și a structurilor care au atribuții legale în acest domeniu;
- d) stabilesc, în condițiile legii, taxe speciale pe linia protecției civile;
- e) înființează, în condițiile legii și cu avizul Inspectoratului General pentru Situații de Urgență, centre de formare și evaluare a personalului din serviciile voluntare de urgență;
- f) gestionează, depozitează, întrețin și asigură conservarea aparaturii și a materialelor de protecție civilă prin serviciile specializate din subordine;
- g) asigură spațiile necesare funcționării inspectoratelor pentru situații de urgență corespunzătoare, paza și securitatea acestora și a centrelor operaționale, precum și spațiile pentru depozitarea materialelor de intervenție.

ANEXA 2

Atribuțiile autorităților și responsabililor cuprinși în PAAR

AUTORITATEA: PRIMAR (PREȘEDINTELE CLSU)	Fișa nr.1
I.-GESTIONAREA RISCURILOR	
a.-monitorizarea permanentă a parametrilor meteo, seismici, de mediu, hidrografici, etc. și transmiterea datelor la autoritățile competente;	-asigură condițiile de funcționare a permanenței la primărie, oficii poștale și posturi de poliție, în vederea urmăririi și comunicării centrului operațional județean evoluția situației în unitatea administrativ-teritorială .
b.-controlul preventiv al autorităților pe domenii de competență;	-exercită controlul aplicării măsurilor de protecție civilă în plan local; -dispune măsuri pentru asigurarea ordinii publice în zona sinistrată ; -asigură controlul respectării măsurilor de apărare împotriva incendiilor la construcțiile și instalațiile tehnologice aparținând domeniului public și privat al unității administrativ teritoriale, precum și la instituțiile publice; -organizează și execută, prin serviciul de urgență voluntar, controlul respectării regulilor de apărare împotriva incendiilor la gospodăriile cetățenești .
c.-informare preventivă a populației asupra pericolelor specifice unității administrativ teritoriale și asupra comportamentului de adoptat în cazul manifestării unui pericol;	- asigură prin mijloacele avute la dispoziție , desfășurarea activităților de informare și educație antiincendiu a populației; -asigură condițiile pentru participarea la concursuri a serviciilor de urgență voluntare și a cercurilor de elevi Prietenii pompierilor; -aducerea la cunoștința populației, despre proiectarea în unitatea administrativ-teritorială sau în zonele limitrofe a unor obiective cu activități în care sunt prezente substanțe periculoase; -asigură funcționarea fluxului informațional decizional de apărare împotriva inundațiilor și fenomenelor meteorologice periculoase, mărind frecvența transmițerii de informații, prognoze și avertizări către obiectivele periclitate, conform prevederilor planurilor operative de apărare.
d.-exerciții și aplicații;	-aprobă planurile operative, de pregătire și planificare a exercițiilor de specialitate în domeniul protecției civile; -conduce exercițiile, aplicațiile și activitățile de pregătire privind protecția civilă;

	-coordonează activitatea serviciilor de urgență voluntare; -răspunde de alarmarea, protecția și pregătirea populației pentru situațiile de protecție civilă.
II.-RESURSE NECESARE	
a.-monitorizarea permanentă a parametrilor meteo, seismici, de mediu, hidrografici, etc. și transmiterea datelor la autoritățile competente;	
b.-controlul preventiv al autorităților pe domenii de competență;	-propune fondurile necesare realizării măsurilor de protecție civilă; -asigură dotarea serviciilor de urgență voluntare, potrivit normelor, cu mijloace tehnice pentru apărarea împotriva incendiilor și echipamente de protecție specifice, carburanți, lubrifianți și alte mijloace necesare susținerii operațiunilor de intervenție, inclusiv hrana și antidotul pentru participanții la intervențiile de lungă durată.
c.-informare preventivă a populației asupra pericolelor specifice unității administrativ teritoriale și asupra comportamentului de adoptat în cazul manifestării unui pericol;	- distribuirea de materiale informative, pliante și afișe la unitățile școlare de pe teritoriul comunei, afișarea regulilor de comportament în situații de urgență la avizierul Primăriei Petriș și în satele aparținătoare
d.-exerciții și aplicații;	- materialele și echipamentele necesare sunt cele specifice conform normelor în vigoare; - exercițiile și aplicațiile sunt conforme planurilor operative , de pregătire și planificare a exercițiilor de specialitate, se desfășoară pe teritoriul localității prin activități de simulare a creării unei situații de urgență.
III.-INTERVENȚIE	
a.-alarmare	-după convocarea comitetului local pentru situații de urgență, alertarea serviciului de urgență voluntar, în funcție de situația de urgență creată și evoluția acesteia, răspunde de alarmarea populației folosind mijloacele de avertizare principale din dotare –sirene, și respectiv mijloacele secundare – clopotele bisericești; -timpul de intrare în acțiune este în funcție de evoluția situației de urgență creată, situație urmărită prin deplasări în zona afectată pentru a anticipa evoluția acesteia.
b.-acțiuni de căutare/salvare/descarcerare	-urmărește activitatea echipelor specializate de căutare, salvare, descarcerare din cadrul serviciului de urgență voluntar, asigurând toate condițiile de intrare în acțiune a acestora în cel mai scurt pentru limitarea pierderilor de vieți omenești.
c.-asistență medicală	- urmărește activitatea și asigură condițiile de intrare în acțiune a echipelor specializate sanitare din cadrul serviciului voluntar și a tuturor structurilor sanitare participante la acțiunea de salvare, în vederea acordării primului ajutor medical și transportul răniților la punctele de adunare și evacuare.

d.-acțiuni de îndepărtare a manifestării pericolului produs	<ul style="list-style-type: none"> -solicită asistența tehnică și sprijin pentru gestionarea situațiilor de protecție civilă; -coordonează organizarea permanentă a intervenției în caz de incendiu, asigură participarea la intervenție a serviciului voluntar de urgență cu mijloacele din dotare și conducerea intervenției, până la stingerea incendiului ori până la sosirea forțelor inspectoratului; -timpul de intrare în acțiune este cât mai urgent posibil în vederea limitării efectelor situației de urgență.
e.-acțiuni de limitare a consecințelor unui pericol	<ul style="list-style-type: none"> -asigură participarea la intervenție a serviciului de urgență voluntar, a forțelor de intervenție alcătuite din localnici, la acțiunile operative desfășurate de specialiștii unităților deținătoare de lucrări cu rol de apărare împotriva inundațiilor; -dispune măsuri de izolare a zonei, în vederea extinderii acțiunii situației de urgență.
f.-acțiuni de înlăturare a efectelor unui eveniment	<ul style="list-style-type: none"> -repunerea în funcțiune a instalațiilor de alimentare cu apă; -aplicarea măsurilor sanitaro-epidemice necesare prin serviciile specializate; -refacerea căilor de comunicații, a utilităților publice; -sprijinirea populației pentru refacerea sau repararea gospodăriilor; -pentru înlăturarea efectelor unui eveniment se folosesc toate mijloacele disponibile, inclusiv sprijinul operatorilor economici din unitatea administrativ-teritorială în vederea restabilirii stării de normalitate. -intrarea în acțiune este în funcție de evoluția situației și de situația de fapt creată, urmărindu-se ca în cel mai scurt timp să se restabilească stare de normalitate .

AUTORITATEA: VICEPRIMAR (VICEPREȘEDINTE CLUS)	Fișa nr.2
I.-gestionarea RISCURILOR	
a.-monitorizarea permanentă a parametrilor meteo, seismici, de mediu, hidrografici, etc și transmiterea datelor la autoritățile competente;	<p>Viceprimarul în calitate de vicepreședinte a CLSU îndeplinește atribuțiile președintelui CLSU în lipsa acestuia, respectiv cele cuprinse în Fișa nr.1, precum și pe cele ce îi revin ca membru al comitetului.</p> <p>-asigură condițiile de funcționare a permanenței la primărie, oficii poștale și posturi de poliție, în vederea urmăririi și comunicării centrului operațional județean evoluția situației în unitatea administrativ-teritorială .</p>
b.-controlul preventiv al autorităților pe domenii de competență;	<p>-exercită controlul aplicării măsurilor de protecție civilă în plan local;</p> <p>-dispune măsuri pentru asigurarea ordinii publice în zona sinistrată;</p> <p>-asigură controlul respectării măsurilor de apărare împotriva incendiilor la construcțiile și instalațiile tehnologice aparținând domeniului public și privat al unității administrativ teritoriale, precum și la instituțiile publice;</p> <p>-organizează și execută, prin serviciul de urgență voluntar, controlul respectării regulilor de apărare împotriva incendiilor la gospodăriile cetățenești.</p>
c.-informare preventivă a populației asupra pericolelor specifice unității administrativ teritoriale și asupra comportamentului de adoptat în cazul manifestării unui pericol;	<p>- asigură prin mijloacele avute la dispoziție , desfășurarea activităților de informare și educație antiincendiu a populației;</p> <p>-asigură condițiile pentru participarea la concursuri a serviciilor de urgență voluntare și a cercurilor de elevi Prietenii pompierilor;</p> <p>-aducerea la cunoștința populației, despre proiectarea în unitatea administrativ-teritorială sau în zonele limitrofe a unor obiective cu activități în care sunt prezente substanțe periculoase;</p> <p>-asigură funcționarea fluxului informațional decizional de apărare împotriva inundațiilor și fenomenelor meteorologice periculoase, mărinnd frecvența transmițerilor de informații, prognoze și avertizări către obiectivele periclitare, conform prevederilor planurilor operative de apărare.</p>
d.-exerciții și aplicații;	<p>--aprobă planurile operative, de pregătire și planificare a exercițiilor de specialitate în domeniul protecției civile;</p> <p>-conduce exercițiile, aplicațiile și activitățile de pregătire</p>

	<p>privind protecția civilă;</p> <ul style="list-style-type: none"> -coordonează activitatea serviciilor de urgență voluntare; -răspunde de alarmarea, protecția și pregătirea populației pentru situațiile de protecție civilă.
II.-RESURSE NECESARE	
a.-monitorizarea permanentă a parametrilor meteo, seismici, de mediu, hidrografici, etc și transmiterea datelor la autoritățile competente;	
b.-controlul preventiv al autorităților pe domenii de competență;	<ul style="list-style-type: none"> -propune fondurile necesare realizării măsurilor de protecție civilă; -asigură dotarea serviciilor de urgență voluntare, potrivit normelor, cu mijloace tehnice pentru apărarea împotriva incendiilor și echipamente de protecție specifice, carburanți, lubrifianți și alte mijloace necesare susținerii operațiunilor de intervenție, inclusiv hrana și antidotul pentru participanții la intervențiile de lungă durată
c.-informare preventivă a populației asupra pericolelor specifice unității administrativ teritoriale și asupra comportamentului de adoptat în cazul manifestării unui pericol;	- distribuirea de materiale informative, pliante și afișe la unitățile școlare de pe teritoriul comunei, afișarea regulilor de comportament în situații de urgență la avizierul Primăriei Petriș și în satele aparținătoare
d.-exerciții și aplicații;	<ul style="list-style-type: none"> - materialele și echipamentele necesare sunt cele specifice conform normelor în vigoare; - exercițiile și aplicațiile sunt conforme planurilor operative , de pregătire și planificare a exercițiilor de specialitate, se desfășoară pe teritoriul localității prin activități de simulare a creării unei situații de urgență.
III.-INTERVENȚIE	
a.-alarmare	<ul style="list-style-type: none"> -după convocarea comitetului local pentru situații de urgență, alertarea serviciului de urgență voluntar, în funcție de situația de urgență creată și evoluția acesteia, răspunde de alarmarea populației folosind mijloacele de avertizare principale din dotare –sirene, și respectiv mijloacele secundare – clopotele bisericesti; -timpul de intrare în acțiune este în funcție de evoluția situației de urgență creată, situație urmărită prin deplasări în zona afectată pentru a anticipa evoluția acesteia.
b.-acțiuni de căutare/salvare/descarcerare	-urmărește activitatea echipelor specializate de căutare, salvare, descarcerare din cadrul serviciului de urgență voluntar, asigurând toate condițiile de intrare în acțiune a acestora în cel mai scurt pentru limitarea pierderilor de vieți omenești.
c.-asistență medicală	- urmărește activitatea și asigură condițiile de intrare în acțiune a echipelor specializate sanitare din cadrul serviciului voluntar și a tuturor structurilor sanitare participante la acțiunea de salvare, în vederea acordării primului ajutor medical și transportul răniților la punctele

	de adunare și evacuare.
d.-acțiuni de îndepărtare a manifestării pericolului produs	<ul style="list-style-type: none"> -solicită asistența tehnică și sprijin pentru gestionarea situațiilor de protecție civilă; -coordonează organizarea permanentă a intervenției în caz de incendiu, asigură participarea la intervenție a serviciului voluntar de urgență cu mijloacele din dotare și conducerea intervenției, până la stingerea incendiului ori până la sosirea forțelor inspectoratului; -timpul de intrare în acțiune este cât mai urgent posibil în vederea limitării efectelor situației de urgență.
e.-acțiuni de limitare a consecințelor unui pericol	<ul style="list-style-type: none"> -asigură participarea la intervenție a serviciului de urgență voluntar, a forțelor de intervenție alcătuite din localnici, la acțiunile operative desfășurate de specialiștii unităților deținătoare de lucrări cu rol de apărare împotriva inundațiilor; -dispune măsuri de izolare a zonei, în vederea extinderii acțiunii situației de urgență.
f.-acțiuni de înlăturare a efectelor unui eveniment	<ul style="list-style-type: none"> -repunerea în funcțiune a instalațiilor de alimentare cu apă; -aplicarea măsurilor sanitaro-epidemice necesare prin serviciile specializate; -refacerea căilor de comunicații, a utilităților publice; -sprijinirea populației pentru refacerea sau repararea gospodăriilor; -pentru înlăturarea efectelor unui eveniment se folosesc toate mijloacele disponibile, inclusiv sprijinul operatorilor economici din unitatea administrativ-teritorială în vederea restabilirii stării de normalitate. -intrarea în acțiune este în funcție de evoluția situației și de situația de fapt creată, urmărindu-se ca în cel mai scurt timp să se restabilească stare de normalitate .

AUTORITATEA: COMITETUL LOCAL PENTRU SITUAȚII DE URGENȚĂ -CLSU-		Fișa nr.3
I.-gestionarea RISCURILOR		
a.-monitorizarea permanentă a parametrilor meteo, seismici, de mediu, hidrografici, etc și transmiterea datelor la autoritățile competente;	-asigură permanența la sediul primăriei în vederea primirii prognozelor și avertizărilor hidrometereologice; -transmiterea informațiilor privind evoluția fenomenelor periculoase centrului operațional județean.	
b.-controlul preventiv al autorităților pe domenii de competență;	-informează centrul operațional județean privind stările potențial generatoare de situații de urgență și iminența amenințării acestora.	
c.-informare preventivă a populației asupra pericolelor specifice unității administrativ teritoriale și asupra comportamentului de adoptat în cazul manifestării unui pericol;	- distribuirea de materiale informative, pliante și afișe la unitățile școlare de pe teritoriul comunei, afișarea regulilor de comportament în situații de urgență la avizierele publicitare din unitatea administrativ-teritorială; -identificarea tipurilor de risc existente în unitatea administrativ-teritorială, și informarea preventivă a populației asupra pericolelor specifice; -aducerea la cunoștința populației, despre proiectarea în unitatea administrativ-teritorială sau în zonele limitrofe a unor obiective cu activități în care sunt prezente substanțe periculoase; -se reactualizează periodic în funcție de noi reglementări, și de gradul de deteriorare a acestora.	
d.-exerciții și aplicații;	-verifică modul de îndeplinire a planurilor operative, de pregătire și planificare a exercițiilor a serviciului de urgență voluntar; -evaluează și stabilesc măsuri de îmbunătățire a capacității de răspuns în situații de urgență a serviciului de urgență voluntar; -asigură condițiile necesare executării exercițiilor și aplicațiilor conform planului operativ de pregătire și planificare a exercițiilor de specialitate.	
II.-RESURSE NECESARE		
a.-monitorizarea permanentă a parametrilor meteo, seismici, de mediu, hidrografici, etc și transmiterea datelor la autoritățile competente;		

b.-controlul preventiv al autorităților pe domenii de competență;	-urmărește asigurarea dotării serviciilor de urgență voluntare potrivit normelor, cu mijloace tehnice pentru apararea împotriva riscurilor identificate în unitatea administrativ-teritorială, echipamente de protecție specifice, carburanți, lubrifianti și alte mijloace necesare sustinerii operațiilor de intervenție, inclusiv hrană și antidotul pentru participanții la intervențiile de lungă durată.
c.-informare preventivă a populației asupra pericolelor specifice unității administrativ teritoriale și asupra comportamentului de adoptat în cazul manifestării unui pericol;	-distribuirea de materiale informative, pliante și afișe la unitățile școlare de pe teritoriul comunei, afișarea regulilor de comportament în situații de urgență la avizierele destinate publicității; -identificarea tipurilor de risc existente în unitatea administrativ-teritorială, și informarea preventivă a populației asupra pericolelor specifice; -se reactualizează periodic în funcție de noi reglementări, și gradul de deteriorare a acestora..
d.-exerciții și aplicații;	-materiale și echipamentele necesare sunt cele specifice conform normelor în vigoare; -exercițiile și aplicațiile sunt conforme planurilor operative, de pregătire și planificare a exercițiilor de specialitate, se desfășoară pe teritoriul localității prin activități de simulare a producerii unei situații de urgență;
III.-INTERVENȚIE	
a.-alarmare	-folosesc toate mijloacele existente pentru avertizarea cu prioritate a populației și obiectivelor în zonele de risc.
b.-acțiuni de căutare/salvare/descarcerare	-asigura condițiile necesare intervenției echipelor specializate de căutare, deblocare, salvare, descarcerare în vederea limitării pierderilor de vieți omenești.
c.-asistență medicală	-asigura condițiile de intrare în acțiune a echipelor specializate sanitare din cadrul serviciului voluntar și a tuturor structurilor sanitare participante la acțiunea de salvare, în vederea acordării primului ajutor medical și transportul ranitilor la punctele de adunare și evacuare.
d.-acțiuni de îndepărtare a manifestării pericolului produs	-evaluează situațiile de urgență produse pe teritoriul unității administrativ-teritoriale, stabilesc măsuri și acțiuni specifice pentru gestionarea acestora și urmăresc îndeplinirea lor.
e.-acțiuni de limitare a consecințelor unui pericol	-supravegherea permanentă a zonelor de risc; -dirijarea forțelor și mijloacelor de intervenție; -evacuarea preventivă a oamenilor și animalelor și punerea în siguranță a bunurilor ce nu pot fi evacuate, prin ridicarea la cote superioare sau prin ancorare; -asigura surse suplimentare pentru alimentarea cu apă a populației în perioadele deficitare.
f.-acțiuni de înlăturare a efectelor unui eveniment	-acțiuni pt. repunerea în funcțiune a instalațiilor de alimentare cu apă, de evacuare a apelor reziduale industriale și menajere care au fost afectate, evacuarea apelor din inundații și baltiri;

	<p>-aplicarea masurilor sanitaro-epidemice necesare;</p> <p>-timpul de intrare in actiune se satileste in functie de evolutia situatie de urgenta, cat mai repede posibil dupa ce este accesibil in zona afectata.</p>
--	--

AUTORITATEA: CENTRUL OPERATIV AL CLSU		Fişa Nr.4
I.-gestionarea RISCURILOR		
a.-monitorizarea permanentă a parametrilor meteo, seismici, de mediu, hidrografici, etc și transmiterea datelor la autoritățile competente;	<p>Centrele operative care se constituie numai la declararea starii de alerta, pe timpul functionarii lor, indeplinesc atributii similare centrilor operative cu activitate permanenta.</p> <p>-centralizeaza si transmit operativ la centrul operational judetean date si informatii privind aparitia si evolutia starii de alerta si evolutia starii de alerta;</p> <p>-monitorizeaza situatiile de urgenta si informeaza Inspectoratul General si celelalte centre operationale si operative interesate;</p> <p>-asigura transmiterea operativa a deciziilor, dispozitiilor si ordinelor, precum si mentinerea legaturilor de comunicatii cu centrele operationale si operative implicate in gestionarea situatiilor de urgenta, cu dispeceratele integrate pentru apeluri de urgenta si cu dispeceratele proprii serviciilor si fortelor care intervin in acest scop;</p>	
b.-controlul preventiv al autorităților pe domenii de competență;		
c.-informare preventivă a populației asupra pericolelor specifice unității administrativ teritoriale și asupra comportamentului de adoptat în cazul manifestării unui pericol;		
d.-exerciții și aplicații;	<p>-exercitii de simulare privind producerea unei situatii de urgenta;</p> <p>-constituirea comitetului operativ, ca urmare a simularii declararii starii de urgenta, atributii, modul de actiune, cu cine trebuie sa tina legatura, datele transmise, intervalul de timp la care trebuie comunicate;</p>	
II.-RESURSE NECESARE		
a.-monitorizarea permanentă a parametrilor meteo, seismici, de mediu, hidrografici, etc și transmiterea datelor la autoritățile competente;		
b.-controlul preventiv al autorităților pe domenii de		

competență;	
c.-informare preventivă a populației asupra pericolelor specifice unității administrativ teritoriale și asupra comportamentului de adoptat în cazul manifestării unui pericol;	
d.-exerciții și aplicații;	-exercitii de simulare privind producerea unei situatii de urgenta; -exercitii de transmitere a datelor la centrul operational judetean cu ajutorul aparaturii din dotare, telefoane fixe, mobile, fax , etc. -centralizarea la loc vizibil a numerelor de telefon, fax, a persoanelor, structurilor ierarhic superioare la care trebuie comunicate datele privind situatia din teritoriu; -locul de desfasurare a acestor exercitii este la sediul CLSU Petriș.
III.-INTERVENȚIE	
a.-alarmare	
b.-acțiuni de căutare/salvare/descarcerare	
c.-asistență medicală	
d.-acțiuni de îndepărtare a manifestării pericolului produs	
e.-acțiuni de limitare a consecințelor unui pericol	
f.-acțiuni de înlăturare a efectelor unui eveniment	

AUTORITATEA: SEFUL SERVICIULUI DE URGENTA		Fișa nr.5
VOLUNTAR		
I.-gestionarea RISCURILOR		
a.-monitorizarea permanentă a parametrilor meteo, seismici, de mediu, hidrografici, etc și transmiterea datelor la autoritățile competente;	- face parte din CLSU si asigura permanenta la sediul primariei in vederea primirii prognozelor si avertizarilor hidrometeorologice; -asigura transmiterea informatiilor privind evolutia fenomenelor periculoase, centrului operational judetean.	
b.-controlul preventiv al autorităților pe domenii de competență;	-controleaza ca instalatiile, mijloacele si utilajele de stins incendiu, celelalte materiale pentru interventie de pe teritoriul localitatii sa fie in stare de functionare si intretinute corespunzator; -impreuna cu compartimentul/specialistul de prevenire verifica modul de respectare a masurilor de prevenire in gospodariile populatiei si pe teritoriul agentilor si operatorilor economici din raza localitatii.	
c.-informare preventivă a populației asupra pericolelor specifice unității administrativ teritoriale și asupra comportamentului de adoptat în cazul manifestării unui pericol;	-promoveaza in permanenta serviciul in randul populatiei si elevilor; - distribuirea de materiale informative, pliante și afișe la unitățile școlare de pe teritoriul comunei, afișarea regulilor de comportament în situații de urgență la afișierele publicitare din unitatea administrativ-teritoriala; -identificarea tipurilor de risc existente in unitatea administrativ-teritoriala, si informarea preventiva a populatiei asupra pericolelor specifice, modul de actiune a acestora; -aducerea la cunostinta populatiei, despre proiectarea in unitatea administrativ-teritoriala sau in zonele limitrofe a unor obiective cu activitati in care sunt prezente substante periculoase; - se reactualizeaza periodic in functie de noi reglementari in domeniu, si de gradul de deteriorare a acestora (afiselor, pliantelor)	
d.-exerciții și aplicații;	-conduce lunar, procesul de pregatire al voluntarilor pentru ridicarea capacitatii de interventie, potrivit documentelor intocmite in acest scop; -asigura studierea si cunoasterea de catre personalul serviciului voluntar a particularitatilor localitatii si clasificarii din punct de vedere al protectiei civile, precum si principalele caracteristici ale factorilor de risc care ar influenta urmarile situatiilor de urgenta din zona de competenta; -verifica prin exercitii de alarmare viabilitatea planurilor de alarmare intocmite, precum si starea de operativitate si de interventie a formatiilor de protectie civila.	
II.-RESURSE NECESARE		
a.-monitorizarea permanentă a		

parametrilor meteo, seismici, de mediu, hidrografici, etc și transmiterea datelor la autoritățile competente;	
b.-controlul preventiv al autorităților pe domenii de competență;	materiale/echipamente necesare
c.-informare preventivă a populației asupra pericolelor specifice unității administrativ teritoriale și asupra comportamentului de adoptat în cazul manifestării unui pericol;	-distribuirea de materiale informative, pliante și afișe la unitățile școlare de pe teritoriul comunei, afișarea regulilor de comportament în situații de urgență la afișierul primăriei și la afișierele din localitățile arondate, -informează populația asupra tipurilor de riscuri identificate în unitatea administrativ-teritorială, măsurile de autoprotecție ce trebuie îndeplinite, mijloacele de protecție puse la dispoziție, modul de acțiune.
d.-exerciții și aplicații;	-conduce lunar, procesul de pregătire al voluntarilor pentru ridicarea capacității de intervenție, potrivit documentelor întocmite în acest scop; -participă la executarea exercițiilor și aplicațiilor cuprinse în planul de pregătire a populației în situații de urgență.
III.-INTERVENȚIE	
a.-alarmare	-asigură alarmarea personalului serviciului voluntar pentru situații de urgență, pentru aducerea acestuia în mod oportun la punctul de întâlnire stabilit de beneficiarul voluntariatului; -timpul mediu de alertare este de 5-10 minute în funcție de anotimp și de ora din zi sau din noapte la care s-a produs situația de urgență; -timpul de răspuns este de 10 minute pt. obiectivele cu risc ridicat și de 30 minute la cel mai îndepărtat punct din sectorul de competență stabilit. -raza medie a sectorului de competență este de aprox. 10 km.
b.-acțiuni de căutare/salvare/descarcerare	-dispune măsuri și coordonează activitățile echipelor specializate de cercetare-cautare; deblocare-salvare evacuare în vederea reducerii pierderilor de vieți omenești.
c.-asistență medicală	-dispune măsuri și conduce intervenția echipei specializate sanitare în vederea acordării primului ajutor medical și transportul răniților la punctele de adunare și evacuare -dispune măsuri și asigură condițiile de intrare în acțiune a structurilor sanitare specializate participante la acțiunea de salvare.
d.-acțiuni de îndepărtare a manifestării pericolului produs	
e.-acțiuni de limitare a consecințelor unui pericol	-conduce activitățile serviciului voluntar în vederea limitării consecințelor situației de urgență produse, prin activități de izolare a zonei, evacuarea populației aflate în

	<p>pericol, intreruperea alimentarii cu energie si gaze a zonei afectate, etc.</p> <p>-activitatile de limitare a consecintelor sunt in functie de natura, evenimentului sau situatie de urgenta produse.</p>
f.-acțiuni de înlăturare a efectelor unui eveniment	<p>-actiuni pt. repunerea in functiune a instalatiilor de alimentare cu apa , de evacuare a apelor reziduale industriale si menajere care au fost afectate, evacuarea apelor din inundatii si baltiri;</p> <p>-evacuarea animalelor moarte in vederea evitarii producerii unor epidemii;</p> <p>-pt. inlaturarea efectelor unei situatii de urgenta se folosesc toate mijloacele din dotare .</p>

AUTORITATEA: COMPARTIMENTUL DE PREVENIRE DIN CADRU SERVICIULUI VOLUNTAR PT.SITUATII DE URGENTA		Fișa nr.6
I.-gestionarea RISCURILOR		
a.-monitorizarea permanentă a parametrilor meteo, seismici, de mediu, hidrografici, etc și transmiterea datelor la autoritățile competente;		
b.-controlul preventiv al autorităților pe domenii de competență;	<ul style="list-style-type: none"> -proponeri prin reglementarea unor activitati prin hotarari ale Consiliului Local, controlul si informarea preventiva a populatiei, precum si pregatirea acesteia pentru situatii de urgenta, constatarea si sanctionarea incalcarilor procedurilor legale. -verificarea respectarii actelor normative si reglementarilor privind apararea impotriva incendiilor si a legislatiei de protectie civila la proiectarea, executarea, exploatarea si postutilizarea constructiilor, instalatiilor si amenajarilor; -verificarea si organizarea activitatii privind depistarea pericolelor potential generatoare de riscuri pe timpul exploatarii constructiilor, instalatiilor si amenajarilor; -coordonarea si controlul realizarii pregatirii si instruirii specifice a populatiei si a salariatilor, a modului de insusire de catre acestia a regulilor si masurilor specifice, precum si a comportamentului pe timpul manifestarii unei situatii de urgenta; -instiintarea factorilor responsabili in managementul riscului despre existenta, dimensiunea si consecintele riscului identificat in domeniul respectiv; 	
c.-informare preventivă a populației asupra pericolelor specifice unității administrativ teritoriale și asupra comportamentului de adoptat în cazul manifestării unui pericol;	<ul style="list-style-type: none"> - nformarea si educarea preventiva a populatiei; -solutionarea petitiilor si sesizarilor in domeniul specific, impreuna cu specialisti ai I.S.U.J. Arad -informarea populatiei privind pericolele potentiale de risc, inclusiv in locuinte si gospodarii si modul de comportare in situatii de urgenta. - în ce domeniu de competență, periodicitate; 	
d.-exerciții și aplicații;		
II.-RESURSE NECESARE		
a.-monitorizarea permanentă a parametrilor meteo, seismici, de mediu, hidrografici, etc și transmiterea datelor la autoritățile competente;		
b.-controlul preventiv al autorităților pe domenii de competență;	materiale/echipamente necesare	
c.-informare preventivă a populației asupra pericolelor specifice unității	-distribuirea de materiale informative, pliante și afișe la unitățile școlare de pe teritoriul comunei, afișarea	

administrativ teritoriale și asupra comportamentului de adoptat în cazul manifestării unui pericol;	regulilor de comportament în situații de urgență la afișierul primăriei și în localitățile aparținătoare.
d.-exerciții și aplicații;	
III.-INTERVENȚIE	
a.-alarmare	
b.-acțiuni de căutare/salvare/descarcerare	
c.-asistență medicală	
d.-acțiuni de îndepărtare a manifestării pericolului produs	
e.-acțiuni de limitare a consecințelor unui pericol	
f.-acțiuni de înlăturare a efectelor unui eveniment	

Atribuțiile autorităților și responsabililor cuprinși în Lista autorităților și factorilor care au responsabilități în analiza și acoperirea riscurilor în localitatea Petriș, respectiv de la punctele 9, 10, 11, 12, 13, 14, 15, sunt conform Hotărârii de Guvern nr. 557/2016 privind managementul tipurilor de risc.

**RISCURI POTENȚIALE ÎN LOCALITĂȚI/JUDEȚE VECINE CARE POT AFECTA
ZONA DE COMPETENȚĂ A UNITĂȚII ADMINISTRATIV-TERITORIALE**

Comuna Petriș la nord se învecinează cu teritoriul administrativ al comunei Brazi și al comunei Gurahonț, la vest cu comuna Săvârșin, la sud și est cu comuna Zam, județul Hunedoara.









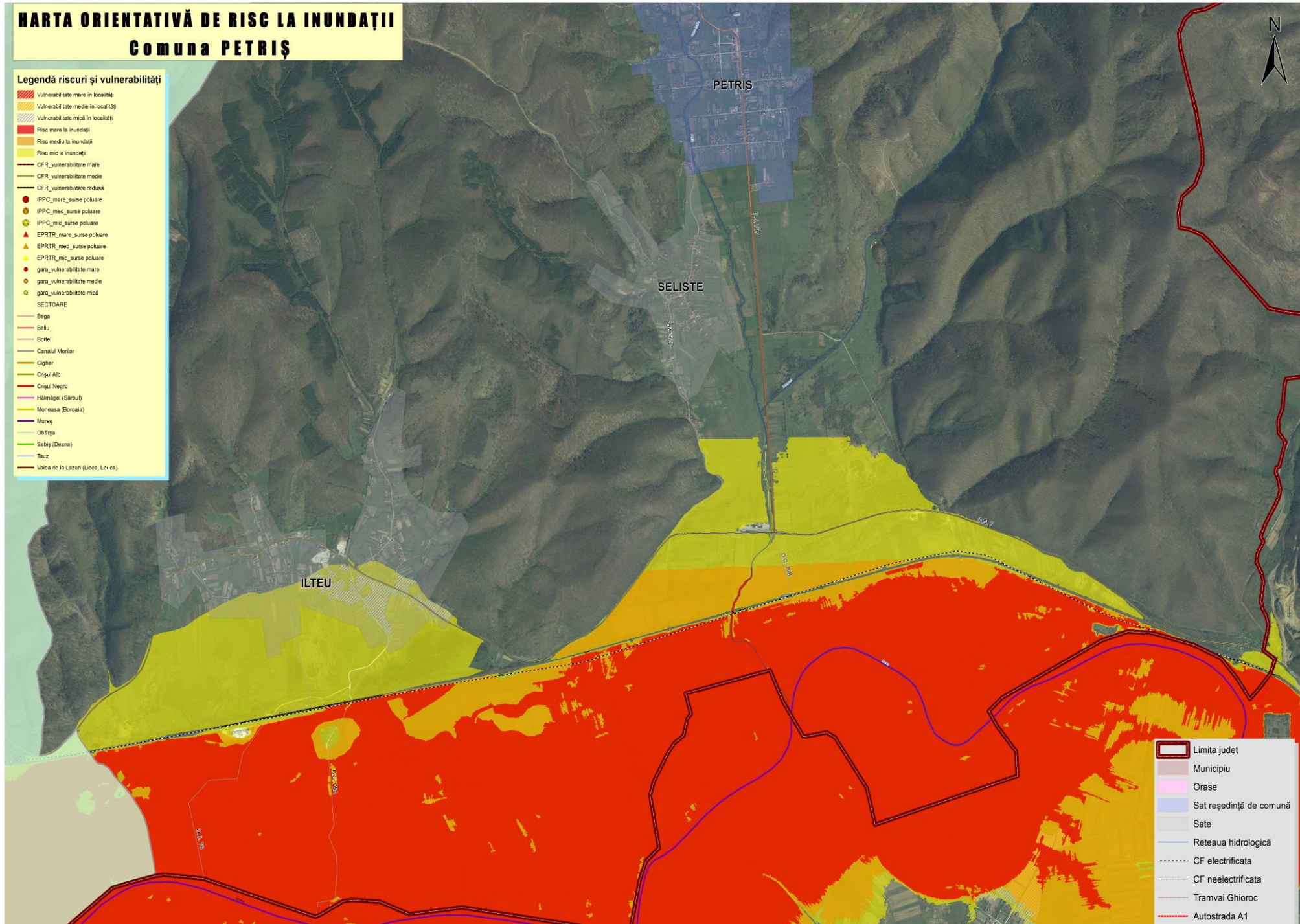

Pe teritoriul localităților învecinate, activitatea de bază a locuitorilor este agricultura și creșterea animalelor, neexistând pe teritoriul acestor vecini factori potențiali generatori de situații de urgență, care să afecteze zona de competență a comunei Petriș.

HARTA ORIENTATIVĂ DE RISC LA INUNDAȚII Comuna PETRIȘ

Legendă riscuri și vulnerabilități

-  Vulnerabilitate mare în localități
-  Vulnerabilitate medie în localități
-  Vulnerabilitate mică în localități
-  Risc mare la inundații
-  Risc mediu la inundații
-  Risc mic la inundații
-  CFR_vulnerabilitate mare
-  CFR_vulnerabilitate medie
-  CFR_vulnerabilitate redusă
-  IPPC_mare_surse poluare
-  IPPC_med_surse poluare
-  IPPC_mic_surse poluare
-  EPRTTR_mare_surse poluare
-  EPRTTR_med_surse poluare
-  EPRTTR_mic_surse poluare
-  gara_vulnerabilitate mare
-  gara_vulnerabilitate medie
-  gara_vulnerabilitate mică
- SECTOARE
-  Bega
-  Belu
-  Botfel
-  Canalul Morilor
-  Cigher
-  Crișul Alb
-  Crișul Negru
-  Hălîmțel (Sîrbul)
-  Moneasa (Boroaia)
-  Mureș
-  Obârșia
-  Sebiș (Dezna)
-  Tâuz
-  Valea de la Lăzuri (Loca, Leuca)



-  Limita judet
-  Municipiu
-  Orase
-  Sat reședință de comună
-  Sate
-  Reteaua hidrologică
-  CF electrificata
-  CF neelectrificata
-  Tramvai Ghiococ
-  Autostrada A1

MASURI CORESPUNZATOARE DE EVITARE A MANIFESTARII RISCURILOR, DE REDUCERE A FRECVENTEI DE PRODUCERE ORI DE LIMITARE A CONSECINTELOR ACESTORA, PE TIPURI DE RISCURI

A. PREVENIREA ȘI STINGEREA INCENDIILOR

Prevenirea incendiilor este totalitatea actiunilor de impiedicare a initierii si propagarii incendiilor, de asigurare a conditiilor pentru salvarea persoanelor si bunurilor si de asigurare a securitatii echipelor de interventie

Reguli generale de prevenire a incendiilor:

- controlul, supravegherea si reducerea pericolelor de incendiu ori a consecintelor acestora;
- asigurarea conditiilor de evacuare si salvare a persoanelor in siguranta si de securitate a echipelor de interventie proprii in cazul izbucnirii unui incendiu;
- intretinerea in stare operativa a instalatiilor de detectare/alarmare/stingere a incendiilor si mijloacelor de prima interventie;
- pregatirea planurilor de protectie impotriva incendiilor(evacuare, depozitare si interventie)

Activitatile de amenajare a padurii in vederea P.S.I. consta intre altele prin crearea de intreruperi ale masei combustibile, prin zone tampon, ceea ce permite reducerea riscului de propagare a incendiului, prin trecerea de linii somiere.

Totodata pentru imbunatatirea rapiditatii de interventie, se recomanda amplasarea cisternelor, (rezervoarelor) cu apa pe masive si in apropierea zonelor forestiere.

Organizarea activitatii de aparare impotriva incendiilor la locul de munca reprezinta asigurarea conditiilor care sa permita salariatilor, ca pe baza instruirii si cu mijloacele tehnice pe care le au la dispozitie, sa actioneze pt.prevenirea si stingerea incendiilor, evacuarea si salvarea utilizatorilor constructiei, evacuarea bunurilor materiale, precum si pt. inlaturarea efectelor distructive provocate in caz de incendii.

Instruirea in domeniul prevenirii si stingerii incendiilor a persoanelor angajate in munca constituie parte componenta a activitatii de aparare impotriva incendiilor desfasurate de persoanele fizice si juridice potrivit prevederilor legale in vigoare

Principalele obligatii si raspunderi ale persoanelor fizice si juridice, privind prevenirea si stingerea incendiilor:

- raspund de stabilirea si aplicarea masurilor de aparare impotriva incendiilor, precum si de consecintele producerii incendiilor;
- sa permita neconditionat accesul serviciilor de urgenta si al persoanelor care acorda ajutor;
- sa permita neconditionat utilizarea apei, a materialelor si a mijloacelor proprii pentru operatiuni de salvare, de stingere si de limitare a efectelor incendiilor produse la bunurile proprii ori ale altor persoane;
- sa accepte masurile stabilite de comandantul interventiei pentru degajarea terenurilor, demolarea unei constructii sau a unei parti din constructie, taierea/dezmembrarea mijloacelor de transport, oprirea temporara a activitatilor sau evacuarea din zona periclitata si sa acorde sprijin, cu forte si mijloace proprii, pentru realizarea acestor masuri.

Persoana care observa un incendiu are obligatia sa anunte prin orice mijloace serviciile de urgenta, primarul, sau politia si sa ia masuri, dupa posibilitatile sale, pentru limitarea si stingerea incendiului.

Pentru asigurarea conditiilor de evacuare si salvare a persoanelor in siguranta, in caz de incendiu sunt necesare urmatoarele masuri:

- stabilirea unui concept propriu de alarmare si evacuare in caz de incendiu;
- păstrarea cailor de evacuare, salvare si interventie libere si in stare de utilizare la parametrii la care au fost proiectate si realizate;
- marcarea si semnalizarea cailor si acceselor de evacuare, salvare si interventie;
- asigurarea si functionarea iluminatului de siguranta si celei de-a doua surse de energie electrica;
- afisarea extrasului corespunzator din planurile de protectie impotriva incendiilor pe fiecare nivel in parte, in corelare cu situatia existenta;
- asigurarea si functionarea sistemelor de alarmare si semnalizare a incendiilor la parametrii de performanta pentru care au fost proiectate;
- asigurarea numarului si tipurilor de stingatoare; corespunzatoare clasei de incendiu;
- organizarea si desfasurarea, periodic, de exercitii si aplicatii, cu salariatii, gradat, pe locul de munca, pe cladire si pe mai multe cladiri din cadrul aceluiasi operator economic;
- in cazul manifestarilor cu public numeros, organizatorul anunta in scris cu 48 ore inainte administratia publica loca si serviciul public voluntar pentru situatii de urgenta in a carui zona de responsabilitate se va desfasura evenimentul.

Compartimentul de prevenire din cadrul serviciului voluntar pentru situatii de urgenta, are ca principala atributie si activitatea de prevenire a producerii incendiilor, prin actiuni de indrumare si control la gospodariile cetatenesti, agentii economici si institutiile din unitatea administrativ-teritoriala .

Se vor intreprinde actiuni de informare si mediatizare a masurilor de prevenire si stingere a incendiilor, urmarile acestora, prin actiuni de educatie a elevilor la nivelul scolilor in acest domeniu, afise sau pliante, afisate la afisierile comunei.

In cazul declansarii unor incendii, se vor folosi toate fortele si mijloacele disponibile in vederea salvarii vietilor omenesti, limitarii pagubelor materiale, masuri in vederea preintampinarii incendiului la obiectivele invecinate.

B. INUNDATII

Inundatia apare atunci cand albia unui rau nu poate prelua toata apa cazuta din cer.

Inundatiile si alunecarile de teren se datoreaza in mare parte distrugerii padurilor in bazinele hidrografice. Padurile au un rol important in protejarea versantilor de eroziune.

In caz de inundatii se foloseste urmatorul semnal de alarma:

-**alarma de dezastre** -5 sunete (impulsuri) a 16 secunde fiecare cu pauze de 10 secunde intre ele.

-**incetarea alarmei** - sunet continuu, cu durata de 2 minute.

Regulile de baza in caz de inundatie sunt:

- sa se invete semnalele de alarmare transmise prin sistemul de protectie civila;
- sa se asculte informatiile oficiale si buletinele meteorologice;
- sa se semnaleze autoritatilor locale inundatiile, alunecarile de teren si accidentele majore;
- sa se pastreze la îndemana un stoc provizoriu pentru cateva zile;
- le evacuare, este recomandat sa-si ia fiecare alimente pt. a le folosi pe drum.

In cazul in care esti surprins de viitura este recomandat a se incerca sa se ajunga, pe un loc cat mai ridicat, pentru evitarea pe cat posibil a impactului cu viitura.

In acest caz singura salvare este echipa de salvare, care dupa retragerea apelor vine in ajutor.

In cazul in care se ordona evacuarea din zonele afectate de inundatii , trebuie respectate urmatoarele reguli:

- respectarea ordinii la evacuare stabilita: copii, batrani; bolnavi si in primul rand din zonele cele mai periclitate;
- inainte de parasirea locuintei se va intrerupe alimentarea cu apa, gaze, energie electrica;
- se scot toate animalele din gospodarii si se dirijeaza catre locurile care ofera protectie;
- se are in vedere a se lua documentele personale, alimente, apa, trusa sanitara, mijloc de iluminat.

Pentru a se preveni bolile in zonele inundate, se intreprind masuri de vaccinare impotriva febrei tifoide si a hepatitei A, dezinfectarea cu var cloros a fantanilor, caselor si beciurilor in care a baltit apa. Consumul apei se face la 30 minute de la fierbere. Se pastreaza igiena corporala, se evita expunerea prelungita la frig, se anunta la telefon 112 simptomele de febra, dureri de burta, stare de voma.

La nivelul comunei Petriș se va respecta planul de aparare impotriva inundatiilor, gheturilor si poluarilor accidentale pe perioada 2021-2023.

C. ALUNECARI DE TEREN

Alunecarile de teren reprezinta deplasari ale versantilor dealurilor. Ele se pot produce de-a lungul pantei sau lateral, ca urmare a unor fenomene naturale (ploi torentiale, prabusiri ale unor grote, eroziuni puternice, cutremur de pamant), sau a urmare a activitatii umane.

Alunecarile de teren sunt semnalate prin fisuri (crapături) pe pamant, pe asfalt, in peretii cladirilor, copaci inclinati etc.

In cazul alunecarilor de teren se cauta deplasarea pe un teren drept, se instiinteaza si se ajuta persoanele aflate in zona alunecarilor, se apeleaza la serviciile specializate (politie, pompieri, ambulanță).

D. GRIPA AVIARA

In cazul in care cineva a remarcat ceva suspect in privinta imbolnavirii pasarilor de curte, are obligatia de a instiinta autoritatile, prin transmiterea unor date referitoare la situatia din zona infectată; speciile de pasari afectate; numarul de pasari suspecte de boala; detalii privind amplasarea exploatatiei, existenta soselelor ori a drumurilor principale in apropiere, situatia meteorologica locală.

In cazul unui focar se aplica taierea sau uciderea integrala a pasarilor in efectivul afectat, ecarisarea carcaselor si a produselor provenite de la acestea, curatirea, dezinfectia. Repopularea se face dupa cel puțin 21 zile.

Comuna Petriș dispune de un Cabinet Veterinar, care pentru prevenirea aparitiei bolii aplica normele stabilite in acest domeniu, are in componenta personal calificat in vederea prevenirii si izolarii posibilelor focare.

E. CUTREMURE

Comuna Petriș se afla într-o zonă cu grad seismic mic, la nivelul unității administrativ-teritoriale nesemnalandu-se în ultimii ani cutremure de intensitate care să afecteze populația și bunuri.

Totuși în caz de cutremur este indicat să se ia următoarele măsuri:

- se caută locul cel mai sigur din locuință, colțurile interioare ale peretilor de rezistență, golurile de sub uși, locurile de sub scheletul clădirii, mesele, paturile etc.
- se verifică tavanele, acoperișul, cosurile rețeaua electrică, țevile de gaze;
- se ancorează mobilă grea, dulapurile cu cărți în așa fel ca în caz de cadere să nu blocheze ieșirea;
- este un avantaj puterea de păstrare a lucidității, aceasta aducându-ți șanse mai multe să scapi nevatămat.

SISTEME EXISTENTE DE PREAVERTIZARE /AVERTIZARE A ATINGERII UNOR VALORI CRITICE SI DE ALARMARE A POPULATIEI IN CAZUL EVACUARII

In scopul prevenirii instalarii PANICII si pentru a se asigura realizarea masurilor de protectie si respectarea regulilor de comportare, populatia va fi informata despre situatia creata prin sisteme si mijloace tehnice de avertizare si alarmare publica.

Mijloacele de avertizare și alarmare specifice se instalează în locurile stabilite de Inspectoratul General pentru Situații de Urgență și de serviciile de urgență profesionale.

Mesajele de avertizare și alarmare se transmit obligatoriu, cu prioritate și gratuit prin toate sistemele de telecomunicații, posturile și rețelele de radio și de televiziune, inclusiv prin satelit și cablu, care operează pe teritoriul României, la solicitarea expresă a președinților/șefilor structurilor pentru situații de urgență.

În perioada predezastru se vor folosi toate mijloacele de transmisii existente: telefoanele de toate tipurile, fax, radiotelefoane fixe și mobile, pentru transmiterea comunicatelor privind evoluția unde de viitură, a direcțiilor de propagare a incendiilor, a urmarilor alunecarilor de teren, vor fi folosite toate mijloacele prin care se pot transmite informații cu privire la situația creată, modul de protecție, precum și la modul de acțiune pentru limitarea și lichidarea efectelor situației de urgenta .

Alarmarea populației, instituțiilor publice și operatorilor economici se realizează prin semnale acustice sau optice emise cu ajutorul mijloacelor de alarmare și prin comunicări transmise pe posturile de radiodifuziune și televiziune centrale și locale, iar în cazul existenței, și prin stațiile de radioficare și radioamplificare

Semnalele de alarmare acustice a populației , instituțiilor publice și operatorilor economici sunt: alarmă aeriană, alarmă la dezastre , prealarmă aeriană, și încetarea alarmei.

Durata fiecărui semnal este de două minute pentru toate mijloacele de alarmare, cu excepția sirenelor cu aer comprimat la care durata este de un minut.

a) Semnalul ALARMĂ LA DEZASTRE se compune din 5 sunete a 16 secunde fiecare, cu pauză de 10 secunde între ele .

b) Semnalul ÎNCETAREA ALARMEI se compune dintr – un sunet continuu, de aceeași intensitate, cu durata de 2 minute .

In comuna Petriș este instalată o sirenă electrică care se afla pe cladirea primăriei.

Pentru alarmarea populatiei se pot folosi ca mod de alarmare secundar, clopotele bisericilor situate pe teritoriul localității Petriș.

ANEXA 7

TABEL CUPRINZÂND OBIECTIVELE CARE POT FI AFECTATE DE PRODUCEREA UNEI SITUAȚII DE URGENȚĂ

Nr. Crt.	Denumire obiectiv (zonă)	Obiective afectate	Cauza
1	PETRIȘ	Gospodăriile populației în număr de 45	Inundații
2	CORBEȘTI	Gospodăriile populației în număr de 31	Inundații, scurgeri de pe versanți
3	ROȘIA-NOUĂ	Gospodăriile populației în număr de 60	Inundații, scurgeri de pe versanți
4	OBÂRȘIA	Gospodăriile populației în număr de 23	Inundații, scurgeri de pe versanți
5	SELIȘTE	Gospodăriile populației în număr de 29	Inundații
6	ILTEU	Gospodăriile populației în număr de 53	Inundații, scurgeri de pe versanți

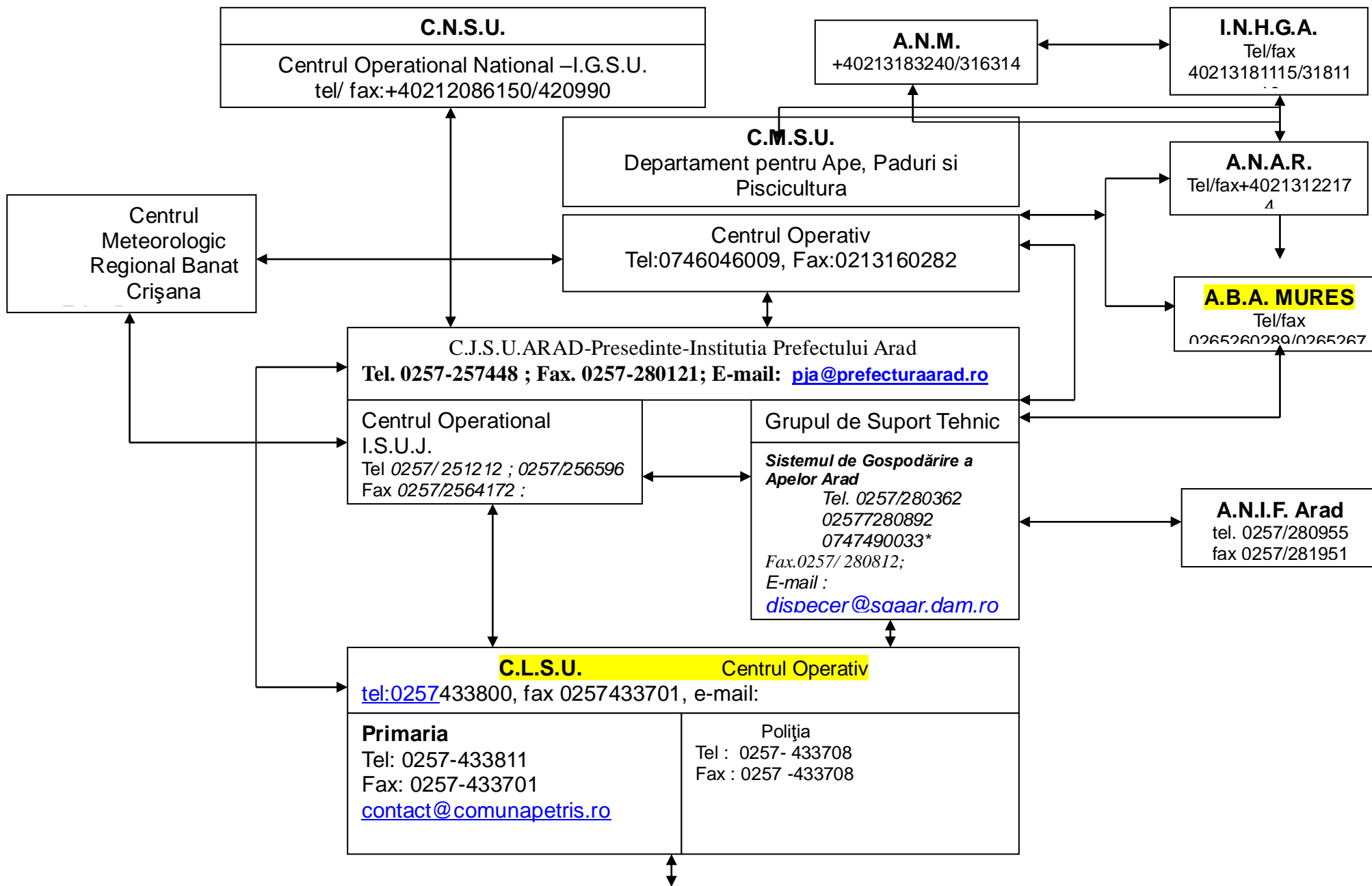

**SCHEMA FLUXULUI INFORMATIONAL PENTRU AVERTIZAREA-ALARMAREA POPULATIEI IN CAZ DE FENOMENE
HIDROMETEOROLOGICE PERICULOASE LA NIVELUL C.L.SU. PETRIȘ**

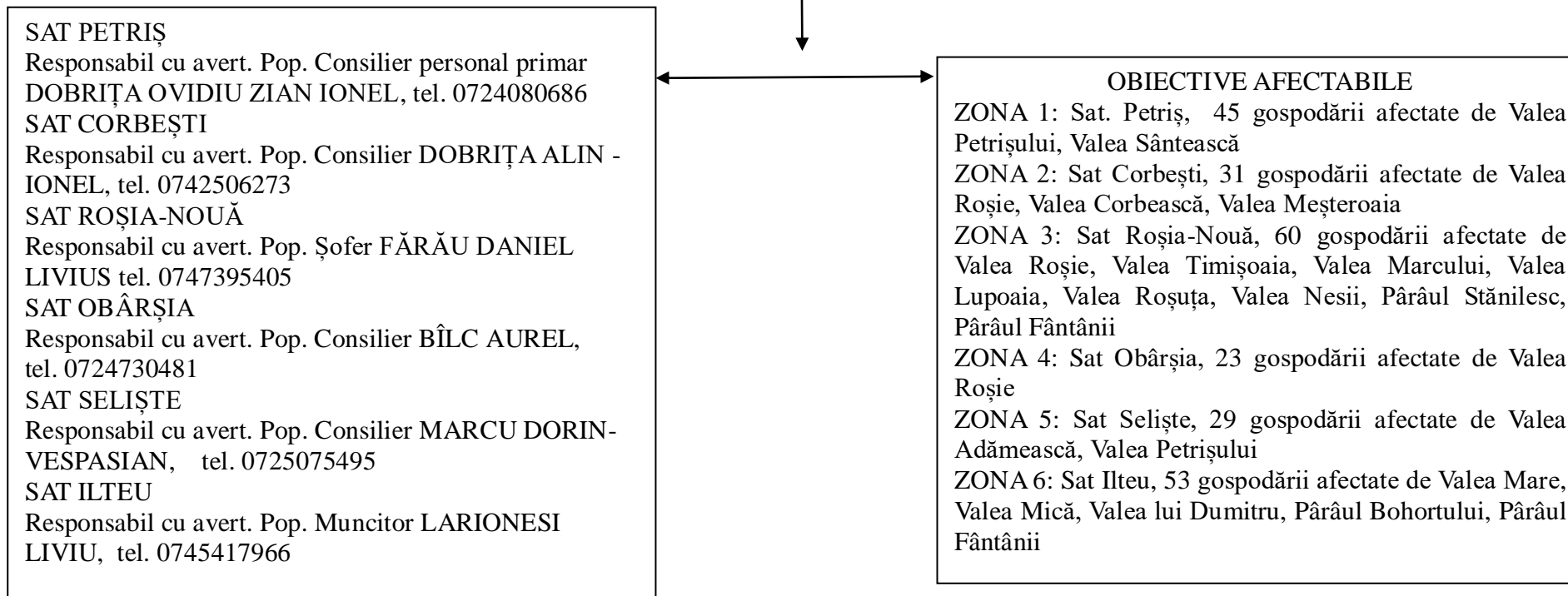

LOCURI/SPATII DE EVACUARE IN CAZ DE URGENTA SI DOTAREA ACESTORA

La nivelul comunei Petriș sunt localizate zone care în situații de urgență, ținând cont de evoluția și gradul de pericol, necesită evacuarea populației, animalelor și bunurilor din zona afectată.

Comuna Petriș detine spații, care în situații de normalitate sunt destinate desfășurării activităților instituțiilor locale.

Astfel la nivelul comunei există grădinița, școli, cămine culturale care pot fi utilizate în situații de urgență ca și spații de evacuare.

Spațiile pentru cazarea evacuaților și prepararea hranei în cazul evacuării

Nr crt..	SPAȚII DE CAZARE	Nr. persoane ce pot fi cazate	Capacități de preparare a hranei	Observații
1	Căminul cultural Petriș	42	-	-
2	Școala Generală Sabin Drăgoi Petriș Corp B	-	-	Rezervă
3	Căminul Cultural Ilteu	28	-	-
4	Biserica Ortodoxă Ilteu	-	-	Rezervă
5	Școala Seliște	15	-	-
6	Biserica Ortodoxă Seliște			Rezervă
7	Căminul cultural Corbești	15	15	-
8	Biserica Penticostală Corbești			Rezervă
9	Căminul cultural Roșia-Nouă	19	19	-
10	Biserica Penticostală Roșia Nouă			Rezervă
11	Căminul cultural Obârșia	19	19	-
12	Școala Obârșia	-	-	Rezervă

Toate spațiile de cazare a evacuaților de la nivelul comunei Petriș, sunt alimentate cu energie, apă, surse de căldură, iar în funcție de evoluția situației, numărului populației evacuate, aceste spații se pot dota cu obiectele necesare pt. cazare în cel mai scurt timp.

**RAPOARTE DE INFORMARE SI ANALIZA CATRE PREFECT
CONȚINUTUL RAPOARTELOR OPERATIVE
CE SE TRANSMIT ZILNIC PE TIMPUL PRODUCERII FENOMENELOR PERICULOASE**

Rapoartele operative se transmit zilnic de către Comitetele locale (primării) la Comitetele județene (Inspectoratele județene pentru situații de urgență) și la Centrele operative ale Sistemelor de Gospodărire a Apelor, pe timpul producerii fenomenelor periculoase.

Rapoartele operative vor cuprinde:

1. modul în care s-a produs fenomenul hidrometeorologic periculos (cantități cumulate de precipitații căzute pe întreaga perioadă de producere a acestora, cantități totale de precipitații cumulate cu echivalentul în apă al stratului de zăpadă existent, revărsări cursuri de ape, blocaje ghețuri, scurgeri de pe versanți, căderi de grindină, furtună, căderi masive de zăpadă, mărimi caracteristice de apărare atinse, debite maxime înregistrate, comparația acestora cu debitele de calcul ale digurilor și cu debitele maxime istorice), pe unități administrative și râuri, de la un raport la altul;

2. situația pagubelor produse (estimativ-fizic).

Model

Nr. crt.	Municipiul, orașul, comuna/localități aparținătoare/bazin hidrografic	Obiective afectate	Cauzele afectării
1.	Comuna	Victime omenești - nr. case din care • distruse • avariate - nr. anexe gospodărești - nr. obiective socio economice (se menționează școala, grădinița, spitalul, biserica, etc.), - nr. poduri și podețe - km DN - km DJ+DC - km drum forestier - ha teren agricol - km rețele de alimentare cu apă - nr. fântâni - animale moarte - nr. construcțiilor hidrotehnice (denumirea lor și deținătorul) - rețele electrice - rețele telefonice	-revărsare râu, pârâu, vale nepermanentă (nominalizarea lui), - blocaje de ghețuri - scurgeri de pe versanți - băltiri, ape interne - grindină, furtună, căderi masive de zăpadă, depuneri de gheață și chiciură, etc. - rupere dig râu, avariere baraj, etc. - etc.

3. măsurile luate de către toate structurile implicate în gestionarea situațiilor de urgență generate de riscurile specifice: avertizarea populației, forțe de intervenție care acționează, evacuarea populației, cazare, alimentarea cu apă potabilă a sinistraților și obiecte de primă necesitate, modul de exploatare și de comportare a construcțiilor hidrotehnice cu rol de apărare împotriva inundațiilor, volume acumulate în acumulările permanente și nepermanente, manevrele efectuate la baraje și derivații de ape mari, modul de funcționare al stațiilor de pompare pentru desecare, capacitatea acestora de evacuare, probleme întâmpinate în aplicarea deciziilor, etc.

4. măsuri necesare pentru evitarea sau diminuarea pagubelor (tăierea controlată a digurilor, evacuarea apelor din incinte, etc.)

5. construcții hidrotehnice afectate

6. valoarea preliminară a pagubelor stabilită de Comitetele pentru situații de urgență.

Rapoartele operative sunt semnate de către președintele Comitetului local pentru situații de urgență (primarul localității).

CONȚINUTUL RAPORTULUI DE SINTEZĂ

privind apărarea împotriva inundațiilor, fenomenelor meteorologice periculoase, accidentelor la construcții hidrotehnice și poluărilor accidentale

Din localitatea perioada

Rapoartele de sinteză se întocmesc de către comitetele locale pentru situații de urgență și se transmit centrului operativ al sistemului de gospodărire a apelor și la centrul operațional al inspectoratului pentru situații de urgență județean, în termen de maxim 30 de zile de la producerea fenomenelor.

Rapoartele de sinteză se întocmesc pe baza constatărilor efectuate la nivelul comitetelor locale de către comisii numite de primari și validate de către comisiile de specialitate pe domenii (construcții, agricol, drumuri, rețele electrice, telefonice, edilitar-gospodărești etc.), numite de prefecti. Din aceste comisii vor face parte și reprezentanți ai Administrației Naționale "Apele Române" (Sisteme de Gospodărire a Apelor sau Sisteme Hidrotehnice).

Raportul de sinteză va conține:

1. evoluția fenomenelor hidrometeorologice în raport cu mărimile caracteristice de apărare (cantități de precipitații căzute-precipitații maxime înregistrate și precipitații cumulate care au condus la inundații, cursurile de apă pe care s-au produs, niveluri atinse în raport cu mărimile caracteristice de apărare, debite maxime înregistrate, comparația acestora cu debitele de calcul ale digurilor și cu debitele maxime istorice, viteze ale vântului, diametrul maxim al grindinei, grosimi maxime ale stratului de zăpadă, etc.), precum și producerea și evoluția poluării accidentale;

2. organizarea și desfășurarea acțiunilor operative de apărare (măsuri preventive, măsuri de intervenție operativă, măsuri de evacuare, forțe și unități care au acționat, funcționarea fluxului informațional de avertizare-alarmare a populației, funcționarea fluxului informațional cu țările vecine);

3. efectele fenomenelor hidrometeorologice, poluărilor accidentale-pagube fizic și valoric, cuprinse într-un tabel întocmit după modelul de mai jos:

Model

Nr. crt.	Municipiul, orașul, comuna/localități aparținătoare/bazin hidrografic	Obiective afectate	Cauzele afectării
1.	Comuna	Victime omenești - nr. case din care • distruse • avariate - nr. anexe gospodărești - nr. obiective socio economice (se menționează școala, grădinița, spitalul, biserica, etc.), - nr. poduri și podețe - km DN - km DJ+DC - km drum forestier - ha teren agricol - km rețele de alimentare cu apă - nr. fântâni - animale moarte - nr. construcțiilor hidrotehnice (denumirea lor și deținătorul) - rețele electrice - rețele telefonice	-revărsare râu, pârâu, vale nepermanentă (nominalizarea lui), - blocaje de ghețuri - scurgeri de pe versanți - băltiri, ape interne - grindină, furtună, căderi masive de zăpadă, depuneri de gheață și chiciură, etc. - rupere dig râu, avariere baraj, etc. - etc.

Pierderile de vieți omenești se vor menționa nominal, cu specificarea împrejurărilor în care au survenit;

4. comportarea lucrărilor de gospodărire a apelor cu rol de apărare împotriva inundațiilor din administrarea primăriilor.

5. raportul se semnează de către președintele comitetului local pentru situații de urgență.

Tabel cu stocul minim de mijloace și materiale de apărare împotriva inundațiilor, ghețurilor și de combatere a efectelor poluărilor accidentale

Nr. Crt.	Nr crt. conf. Normativului - Cadru	DENUMIREA MATERIALELOR ȘI MIJLOACELOR DE INTERVENȚIE	U.M.	Necesar	Existent la primarie	Deficit	Observații*	T (ani) (durata normata de functionare)
CAP. A - MATERIALE DE APĂRARE								
1	1	Geotextil / Geomembrane	mp	500	200	300		10
2	10	Scoabe din oțel rotund (Ø 18, 20 cm)	buc.	100	20	80		15
3	12	Pari din lemn rotund c.r. esență tare Ø 8 - 15cm; L=1-3 m.	buc.	50	50	0		5
4	13	Scânduri de 2,5 cm, L=3-4 m.	mc	1	1	0		8
5	14	Dulapi	mc.	1	1	0		8
6	15	Cozi de lemn pentru unelte (rezervă)	buc.	15	15	0		2-4
7	18	Plasă sârmă (zincată) Ø 2-3 mm.	kg	100	10	90		8
9	19	Saci polipropilena (sau dublati cu polietilena)	buc.	1000	200	800		8
		Sfoara pentru legat saci	m	500	500	0		8
10	21	Nisip	mc.	1	1	0	Recomandare Convenție operatori	
11	20	Funii subțiri pentru asigurarea oamenilor și uneltelor ø 15-10 mm	kg	10	2	8		8
12	24	Folii de polietilenă (cantitatea de folie rezultată din aplicarea normativului se va aproviziona eşalonat, câte 1/5 din	mp.	100	0	100		4

		necesar)						
CAP. B - CARBURANȚI ȘI LUBRIFIANȚI								
13	25	Motorină, benzină, lubrifianți, ulei hidraulic și aditivi pentru motorină					De discutat caz punctual, recomandare bcf sau card	
		a) motorina	litri	500	200	300		
		b) benzina	litri	100	10	90		
		c) ulei motor	litri	10	10	0		
		d) ulei transmisie	litri	10	10	0		
		e) ulei hidraulic	litri	100	40	60		
		f) aditivi pentru motorina	litri	10	0	10		
g) bonuri carburant (BCF)	litri	500	500	0				
CAP. C - MIJLOACE DE INTERVENȚIE								
14	26	Motofierăstraie (drujbe)	buc.	2	2	0	suplimentar: 2 buc - Convenția nr. 2249/01.07.2021 2 buc - Convenția nr.2528/28.07.2021	2-3
15	27	Motodefrișătoare	buc.	1	1	0		2-3
16	28	Bărci metalice, fibra de sticla sau pneumatice cu rame		1	0	1	Primăriile de la Dunăre sau după caz	8-14
17		a) bărci metalice	buc.	0	0	0		
18		b) bărci din fibra de sticla	buc.	0	0	0		
19		c) bărci pneumatice cu rame	buc.	0	0	0		
20		d) bărci pneumatice cu motor	buc.	0	0	0		
21	31	Autoturisme de teren cu două diferențiale dotate cu stații de emisie-recepție și alte echipamente specifice	buc.	1	0	1		4-6

22	35	Containere pentru materiale și echipamente de protecție, cazarmament, alimente nealterabile, bucătărie mobilă	buc.	1	0	1		10
23	36	Butoaie de tablă 100-200 litri pentru utilaje de intervenție	buc.	5	2	3		6
24	40	Lanterne tubulare mari, lanterne cu acumulatori reincarcabili, felinare electrice 12-24V si (incarcatoarele acumulatori, felinare electrice)	buc.	15	2	13		4-8
25		a) lanterne tubulare mari	buc.	0	0	0		
26		b) lanterne cu acumulatori reincarcabili	buc.	15	2	13		
27		c) felinare electrice 12 - 24V	buc.	0	0	0		
28		d) accesorii de rezerva (incarcatori acumulatori)	buc.	4	2	2		
29	41	Canistre de 10-20 litri	buc.	2	2	0		
30	44	Cazmale cu cozi	buc.	15	6	9		2-4
31	45	Lopeți cu cozi	buc.	15	7	8		2-4
32	46	Târâcoape cu cozi	buc.	10	5	5		2-4
33	47	Sape cu cozi	buc.	10	0	10		2-4
34	48	Furci de fier cu cozi	buc.	5	4	1		2-4
35	49	Căngi de fier cu cozi	buc.	5	5	0		2-4
36	50	Roabe metalice cu roți pe pneuri sau targi de lemn				0		2-4
37		a) roabe metalice cu roti pe pneuri	buc.	5	3	2		
38	52	Ciocane	buc.	2	2	0		2-4
39	53	Clește de cuie combinat	buc.	2	2	0		2-4
40	54	Patent izolant	buc.	2	2	0		2-4
41	55	Barde pentru cioplit si topoare	buc.	5	5	0		2-4
42	56	Găleți pentru apă sau bidoane din plastic				0		2-4
43		a) galeți pentru apă	buc.	2	2	0		
44		b) bidoane din plastic	buc.	2	2	0		

45		c) cani pentru apa	buc.	15	15	0		
46	66	Telefoane mobile, statii radio portabile, repetor portabil				0		2-4
47		a) telefoane mobile	buc.	2	2	0		
48		b) statii portabile	buc.	2	0	2		
49		c) repetor portabil	buc.	0	0	0		
50	74	Ruleta 20 – 50 m.	buc.	2	1	1		8
51	75	Pluviometre	buc.	1	0	1		8
52	76	Sirene, difuzoare pentru alarmă, inclusiv materiale necesare montării; portavoce				0		8-12
53		a) sirene	buc.	0	1	-1		
54		b) difuzoare pentru alarma	buc.	0	0	0		
55		c) portavoce	buc.	1	0	1		
56	77	Set miră (piloti din profil metalic tip U/I si placi de mira pentru un ecart de nivel de max. 6 m)	buc.	2	0	2		8
57	80	Motopompe cu anexe si 150 m conducta sau furtun		2	1	1	motopompa cu anexe din dotare are 20 m conductă	5-9
58		a) motopompe cu anexe si 150 m conducta sau furtun de 500 - 2000 l/min	buc.	0	0	0		
59		b) motopompe cu anexe si 150 m conducta sau furtun de 2000 - 5000 l/min	buc.	0	0	0		
60		c) motopompe cu anexe si 150 conducta sau furtun de 5000 - 20000 l/min	buc.	0	0	0		
61	81	Motocositori	buc.	1	1	0		6-10
62	82	Utilaje terasiere, din care :				0		
63		a) buldozer	buc.	1	0	1		6-8
64		b) buldoexcavator	buc.	1	1	0		6-8
65		c) excavator	buc.	1	0	1		6-8
66		d) autogreder	buc.	1	1	0		6-8

67		Tractor articulat forestier (TAF) pentru tractarea plutitorilor mari + cablu flexibil, tractor rutier		1	0	1		
68	83	a) tractor articular forestier (TAF) pentru tractarea plutitorilor mari + cablu flexibil	buc.	0	0	0	1 buc - Convenția nr. 2249/01.07.2021 1 buc - Convenția nr.2528/28.07.2021	5-9
69		b) tractor rutier cu remorca	buc.	1	1	0		4-6
70	84	Autobasculanta pentru transport materiale de interventie	buc.	1	1	0		4-6
71	86	Autoutilitara 4x4 pentru transport persoane si materiale				0		4-8
72			buc.	1	0	1		
73	88	Incarcatoare tip IFRON, Wolla	buc	1	1	0		4-8
74	89	Miniutilaj multifunctional (cu brat pentru sapare santuri, foreza, freza de zapada, plug de zapada, lama de buldozer, grafie pentru deblocare poduri plutitori)	buc.	1	0	1		8
75	90	Remorca auto tractata de capacitate mica / peridoc	buc.	1	0	1		4-6
76	96	Grupuri electrogene (portabile) cu anexe pentru iluminat	buc.	2	1	1		6-10
77	98	Reflectoare (faruri, cablu izolat pentru reseaua de reflectoare); - cablu pentru iluminat				0		4-8
78		a) reflectoare (faruri)/proiectoare cu stativ	buc.	4	0	4		
79		c) cabluri pentru iluminat	m	100	30	70		
80		d) becuri de iluminat	buc.	4	4	0		
81	103	Paturi pliante echipate cu saltele, perne si 2 seturi de paturi si lenjerie/pat				0		
82		a) paturi pliante	buc.	10	0	10		3-5
83		b) saltele	buc.	10	0	10		3-5
84		c) perne	buc.	10	0	10		2

85		d) pături	buc.	10	0	10		2
86		e) set lenjerie	buc.	10	0	10		2
87	104	Cizme de cauciuc				0		
88		a) cizme cauciuc	per	10	3	7		2
89		b) cizme cauciuc sold	per	10	1	9		2
90	105	Mantale (pelerine) de ploaie cu gluga	buc.	10	0	10		3
91	107	Veste si colaci de salvare					Unde sunt bărci	
92		a) veste de salvare	buc.	10	0	10		2
93		b) colaci de salvare	buc.	10	0	10		2
CAP. D - MATERIALE SI MIJLOACE DIVERSE								
94	109	Trusa medicala de prim ajutor	buc.	2	1	2		1
CAP. E - MATERIALE ȘI MIJLOACE PENTRU INTERVENȚIE LA GHEȚURI								
95	117	Rângi de fier 2-4 m lungime	buc.	5	1	5		15
96	120	Scări din lemn 4-6 ml	buc.	1	1	1		3-5
97	122	Cuie de diferite mărimi	kg	5	5	5		8
98	123	Sârmă neagră	m	50	50	50		8
CAP. F - MATERIALE ȘI MIJLOACE DE INTERVENȚIE PENTRU COMBATerea EFECTELOR POLUĂRILOR ACCIDENTALE								
99	130	Sistem de colectare materiale poluant						
		a) vidanje	buc	1	0	1		10
100	137	Pânza hessiană	m	100	0	100		2
101	138	Baloți paie	buc.	50	0	50		
102	139	Căngi cu cozi tip P.S.I.	buc.	5	5	0		8
103	140	Măști de gaze	buc.	5	0	5		8
104	141	Recipienți stocare materiale recuperate 100 - 200 litri	buc.	1	1	0		
105	146	Funie sintetică	m	50	50	0		8

Nota: In coloana Observatii se vor completa agentii economici cu care exista conventii incheiate

Coloana Necesrar reprezinta un stoc minim orientativ (fiecare primarie va stabili necesarul propriu in functie de experienta anterioara si zona administrata)

REGULI DE COMPORTARE A POPULATIEI IN CAZUL PRODUCERII UNEI SITUATII DE URGENTA

Prin toate mijloacele de care se dispune, afișe, pliante, etc. se vor aduce la cunoștința populației regulile de comportare în situații de urgență

IN CAZ DE INCENDIU

- COMPORTATI-VA CU CALM SI RESPECTATI REGULILE SI MASURILE INDICATE IN ASEMENEA SITUATIE;
- DACA PENTRU SALVAREA OAMENILOR, TREBUIE SA TRECETI PRIN INCAPERI INCENDIATE, PUNETI PE CAP O PATURA UMEDA;
- DESCHIDE-TI CU PRUDENTA USILE, DEOARECE AFLUXUL RAPID DE AER, PROVOACA CRESTEREA RAPIDA A FLACARILOR;
- PRIN INCAPERILE CU FUM DENS DEPLASATI-VA TARAS SAU APLECATI;
- STRIGATI VICTIMELE (COPIII DE REGULA SE ASCUND SUB PATURI, IN DULAPURI, ETC.), GASITI-LE SI SALVATI-LE;
- DACA VI SE APRINDE IMBRACAMINTEA, NU FUGITI; CULCATI-VA PE PAMANT SI ROSTOGOLITI-VA;
- ASUPRA OAMENILOR CARORA LI S-A APRINS IMBRACAMINTEA, ARUNCATI UN PALTON, O PATURA SAU CEVA CARE II ACOPERA ETANS;
- IN CAZUL STINGERII INCENDIULUI FOLOSITI STANGATOARE, APA, NISIP, PAMANT, INVELITORI, ETC.;
- DACA ARDE SUPRAFATA VERTICALA, APA SE ARUNCA DE SUS IN JOS;
- LICHIDELE INCENDIARE SE STING PRIN ACOPERIRE CU NISIP, PAMANT, CUVERTURI GRELE;
- INSTALATIILE ELECTRICE SE STING NUMAI DUPA INTRERUPEREA PREALABILA A SURSELOR DE ENERGIE;
- IESITI DIN ZONA INCENDIARA IN DIRECTIA DINSPRE CARE BATE VANTUL;
- BOMBELE INCENDIARE DE AVIATIE SE STING PRIN ACOPERIREA CU PAMANT SAU PRIN SCUFUNDARE IN BUTOAIE (GALETI DE APA);
- PICATURILE DE NAPALM, CAZUTE PE IMBRACAMINTE SE STING PRIN ACOPERIREA LOCULUI RESPECTIV CU IMBRACAMINTE SUBTIRE, LUT SAU NISIP;
- AMESTECURILE PE BAZA DE FOSFOR SAU SODIU SE STING PRIN IZOLAREA ACESTORA DE AERUL INCONJURATOR PRIN ACOPERIRE CU PAMANT, NISIP, ACOPERIRI ETANSE (PALTON, PATURI, ETC.)

IN CAZ DE INUNDATII**DACA AVETI TIMP LUATI URMATOARELE MASURI:**

- ADUCETI IN CASA UNELE LUCRURI SAU PUNETI-LE CULCATE LA PAMANT INTR-UN LOC SIGUR (MOBILA DE CURTE, UNELTE DE GRADINA SAU ALTE OBIECTE CARE SE POT MUTA SI CARE POT FI SUFLATE DE VANT SAU LUATE DE APA) ;
- BLOCATI FERESTRELE ASTFEL INCAT SA NU FIE SPARTE DE VANTURI PUTERNICE, DE APA, DE OBIECTE CARE PLUTESC SAU DE ALUVIUNI;
- EVACUATI ANUMALELE SI BUNURILE DE VALOARE IN LOCURI DE REFUGIU, DINAINTE CUNOSCUTE;
- INCUIATI USILE SI FERESTRELE DUPA CE INCHIDETI APA, GAZUL SI INSTALATIILE ELECTRICE;

-NU STOCATI SACI DE NISIP PE PARTEA DIN AFARA PERETILOR; MAI BINE PERMITETI APEI DE INUNDATIE SA CURGA LIBER PRIN FUNDATIE, SAU DACA SUNTETI SIGUR CA VETI FI INUNDATI PROCEDATI SINGUR LA INUNDATIA FUNDATIEI;

DACA INUNDATIA ESTE IMINENTA PROCEDATI ASTFEL:

-MUTATI OBIECTELE CARE SE POT MISCA IN PARTEA CEA MAI DE SUS A CASEI; DECONECTATI APARATELE ELECTRICE SI IMPREUNA CU INTREAGA FAMILIE PARASITI LOCUINTA SI DEPLASATI-VA SPRE LOCUL DE REFUGIU (ETAJE SUPERIOARE, ACOPERISURI, INALTIMI SAU ALTE LOCURI DOMINANTE) CARE NU POT FI ACOPERITE DE NIVELUL COTELOR MAXIME ALE APELOR;

-IN CAZUL IN CARE SUNTETI SURPRINS IN AFARA LOCUINTEI (PE STRAZI, ÎN SCOLI, PARCURI SALI DE SPECTACOLE, AUTOGARI, ETC.) ESTE NECESAR SA RESPECTATI CU STRICTETE COMUNICARILE PRIMATE SI SA VA INDREPTATI SPRE LOCURILE DE REFUGIU CELE MAI APROPIATE.

IN CAZUL IN CARE SE TRECE LA EVACUARE

- RESPECTATI ORDINEA DE EVACUARE STABILITA: COPII, BATRANI, BOLNAVI SI IN PRIMUL RAND, ZONELE CELE MAI PERICULOASE;
- INAINTE DE PARASIREA LOCUINTEI INTRERUPETI INSTALATIILE DE ALIMENTARE CU APA, GAZE, ENERGIE ELECTRICA SI INCHIDETI FERESTRELE;
- SCOATETI ANIMALELE DIN GOSPODARIE SI DIRIJATI-LE CATRE LOCURILE CARE OFERA PROTECTIE;
- LA PARASIREA LOCUINTEI LUATI DOCUMENTELE PERSONALE SI, O REZERVA DE ALIMENTE, APA, TRUSA SANITARA, UN MIJLOC DE ILUMINAT, UN APARAT DE RADIO, IAR PE TIMP FRIGUROS SI IMBRACAMINTE MAI GROASA;

DUPA SOSIREA LA LOCUL DE REFUGIU, COMPORTATI-VA CU CALM, OCUPATI LOCURILE STABILITE, PROTEJATI SI SUPRAVEGHEATI COPIII, RESPECTATI MASURILE STABILITE.

LA REINTOARCEREA ACASA RESPECTATI URMATOARELE

- NU INTRATI IN LOCUINTA IN CAZUL IN CARE ACEASTA A FOST AVARIATA SAU A DEVENIT INSALUBRA;
- NU ATINGETI FIRELE ELECTRICE;
- NU CONSUMATI APA DIRECT DE LA SURSA, CI NUMAI DUPA CE A FOST FIARTA;
- CONSUMATI ALIMENTE NUMAI DUPA CE AU FOST CURATATE, FIERTE SI DUPA CAZ, CONTROLATE DE ORGANELE SANITARE;
- NU FOLOSITI INSTALATIILE DE ALIMENTARE CU APA, GAZE, ELECTRICITATE, DECAT DUPA APROBAREA ORGANELOR DE SPECIALITATE;
- ACORDATI AJUTOR VICTIMELOR SURPRINSE DE INUNDATII;
- EXECUTATI LUCRARI DE INLATURARE A URMARILOR INUNDATIEI, DEGAJAREA MALULUI, CURATIREA LOCUINTEI SI MOBILIERULUI, DEZINFECTAREA INCAPERILOR, REPARAREA AVARIILOR SPRIJINITI MORAL SI MATERIAL OAMENII AFECTATI DE INUNDATII PRIN GAZDUIRE, DONARE DE BUNURI MATERIALE, ALIMENTE, MEDICAMENTE.

IN CAZUL DESCOPERIRII MUNITIILOR NEEXPLODATE

- NU LE ATINGETI;
- NU LE LOVITI SAU MISCATI;
- NU LE INTRODUCETI IN FOC;
- NU INCERCATI SA DEMONTATI FOCOASELE SAU ALTE ELEMENTE COMPONENTE;
- NU LASATI COPII SA SE JOACE CU ASEMENEA COMPONENTE;
- NU RIDICATI, NU TRANSPORTATI SAU INTRODUCETI MUNITIILE NEEXPLODATE IN INCAPERI, LOCUINTE SAU GRAMEZI DE FIER VECHI;

- IN ZONELE UNDE SE PRESUPUNE CA AR EXISTA MUNITII NEEXPLODATE NU EXECUTATI LUCRARI DE IMBUNATATIRI FUNCiare, SAPATURI MANUALE, NU APRINDETI FOCUL SI INTERZICETI CIRCULATIA VEHICULELOR, OAMENILOR SI ANIMALELOR;
- CAND SE EXECUTA LUCRARI SI SE DEPISTEAZA, CU OCAZIA SAPATURILOR, MUNITII NEEXPLODATE, SE SISTEAZA IMEDIAT LUCRARILE, SE INDEPARTEAZA INTREGUL PERSONAL DIN ZONA PERICULOASA SI SE ANUNTA ORGANELE DE INTERVENTIE;
- CAND LUATI LA CUNOSTINTA DESPRE EXISTENTA LOR, ANUNTATI IMEDIAT ORGANUL DE POLITIE CEL MAI APROPIAT SAU INSPECTORATUL DE PROTECTIE CIVILA.

IN CAZ DE CUTREMUR

- PASTRATI-VA CALMUL, NU INTRATI IN PANICA;
- INCHIDETI SURSELE DE FOC;
- DESCHIDETI USILE SI DEPARTATI-VA DE FERESTRE SAU BALCOANE ;
- ADAPOSTITI-VA SUB O GRINDA, LANGA UN PERETE DE REZISTENTA, TOC DE USA, SUB BIROU SAU O MASA SOLIDA;
- NU FUGITI PE USA, NU SARITI PE GEAM, NU ALERGATI PE SCARI, NU UTILIZATI LIFTUL;
- DACA SUNTETI PE STRADA, DEPARTATI-VA DE CLADIRI, STALPI SAU ALTE OBIECTE AFLATE IN ECHILIBRU PRECAR, DEPLASATI-VA CAT MAI DEPARTE DE CLADIRI, FERITI-VA DE CADEREA TENCUIELILOR, COSURILOR, PARAPETILOR, EVITATI AGLOMERATIA, NU ALERGATI ;
- NU BLOCATI STRAZILE, LASATI CALE LIBERA PENTRU MASINILE SALVARII, POMPIERILOR, ECHIPELOR DE INTERVENTIE;
- CAND MASINA ESTE STATIONATA LANGA CLADIRE, ESTE BINE SA PARASITI MASINA IMEDIAT SI SA VA INDEPARTATI DE ACEASTA;
- ASCULTATI NUMAI ANUNTURILE POSTURILOR DE RADIO SI TELEVIZIUNE SI RECOMANDARILE ORGANELOR IN DREPT.

DUPA CUTREMUR

- NU PARASI IMEDIAT LOCUL IN CARE TE AFLI;
- LA PARASIREA LOCUINTEI LUATI ACTELE DE IDENTITATE, UN MIJLOC DE ILUMINAT, UN APARAT DE RADIO SI OBIECTE PERSONALE;
- INCHIDE INSTALATIA DE GAZ SI ELECTRICA;
- NU FOLOSI FOC DESCHIS;
- DACA S-A DECLANSAT UN INCENDIU INCEARCA SA-L STINGI;
- ANUNTA SERVICIILE SPECIALE DE INTERVENTIE;
- ACORDA PRIMUL AJUTOR CELOR AFECTATI;
- CALMEAZA PERSOANELE INTRATE IN PANICA SAU SPERIATE, IN SPECIAL COPIII;
- IMBRACA-TE CORESPUNZATOR ANOTIMPULUI;
- DUPA SEISM PARASESTE CU CALM CLADIREA FARA A LUA LUCRURI INUTILE, VERIFICA MAI INTAI SCARA SI DRUMUL DE IESIRE;
- DA PRIORITATE CELOR RANITI, COPIILOR, BATRANILOR SI FEMEILOR;
- NU ATINGE CONDUCTORII ELECTRICI SAU ALTE INSTALATII ELECTRICE.
- COMBATE ZVONURILE, STIRILE FALSE, PANICA SI DEZORDINEA;
- EVITA, PE CAT POSIBIL, CIRCULATIA PE STRAZI;
- AJUTA ECHIPELE SPECIALIZATE DE INTERVENTIE, RESPECTAND DISPOZITIILE ACESTORA.