



ROMÂNIA
JUDEȚUL MUREȘ
COMUNA VEȚÇA
CONSILIUL LOCAL

HOTĂRĂREA nr. 16

din 19 iulie 2024

privind atestarea apartenenței la domeniul privat al comunei Vețça, județul Mureș, a suprafeței de 384 m.p. teren intravilan situat în comuna Vețça, sat Jacodu, nr. 24 A, județul Mureș

Consiliul Local al comunei Vețça întrunit în ședința ordinară lunară;

Având în vedere referatul de aprobare al primarului comunei Vețça nr. 924/19.06.2024, precum și raportul viceprimarului comunei Vețça nr. 925/19.06.2024, prin care se propune atestarea apartenenței la domeniul privat al comunei Vețça, județul Mureș, a suprafeței de 384 m.p. teren intravilan situat în comuna Vețça, sat Jacodu, nr. 24 A, județul Mureș;

Văzând Avizul favorabil al Comisiei de specialitate din cadrul Consiliului Local al comunei Vețça;

Având în vedere prevederile art. 129 alin. (2) lit.,c”, art.354, art.355 și Anexa 4 din O.U.G. nr. 57/2019 privind Codul administrativ, cu modificările și completările ulterioare;

Având în vedere prevederile art.557 alin.(2) și alin.(4) și art.888 din Legea nr.287/2009, privind Codul civil, republicată, cu modificările și completările ulterioare ;

Având în vedere prevederile art.6 și art.31 alin.(2) din Legea nr.18/1991, privind fondul funciar, republicată, cu modificările și completările ulterioare,

În baza prevederilor art.139 alin.(2) și art. 196 alin.1 lit. „a” din O.U.G. nr. 57/2019, privind Codul administrativ, cu modificările și completările ulterioare;

HOTĂRĂȘTE:

Art.1. (1) Se aprobă atestarea apartenenței la domeniul privat al comunei Vețça, județul Mureș, a suprafeței de 384 m.p. teren intravilan situat în comuna Vețça, sat Jacodu, nr. 24A, județul Mureș;

(2) Terenul arătat la alin.(1) din prezenta este identificat potrivit planului de amplasament și delimitare a imobilului care constituie anexa nr. 1 și face parte integrantă din prezenta.

Art.2.- Terenul arătat la art.1 din prezenta hotărâre va fi intabulat în Cartea funciară a comunei Vețça, conform prevederilor legale.

Art.3.- Stabilirea valorii de inventar a terenului care face obiectul prezentei hotărâri se va face pe baza evaluării acestuia de către un evaluator autorizat.

Art.4.- Primarul comunei Vețça, județul Mureș va lua măsuri de aducere la îndeplinire a prevederilor prezentei hotărâri.

Art.5.- Secretarul general al comunei Vețça, județul Mureș, va comunica prezenta hotărâre celor interesați.

Președinte de ședință,
Hegedus Bela



Contrasemnează
pentru secretarul general al comunei
Kiss Melinda

Plan de amplasament și delimitare a imobilului

Scara 1:500

Nr. Cadastral	Suprafața măsurată a imobilului (mp)	Adresa Imobilului:	
	384	Com.Vețca satul Jacodu str.Bejacod nr.24A	
Nr. Carte Funciară		Unitatea Administrativ Teritorială (U.A.T.)	
		VEȚCA	INTRAVILAN

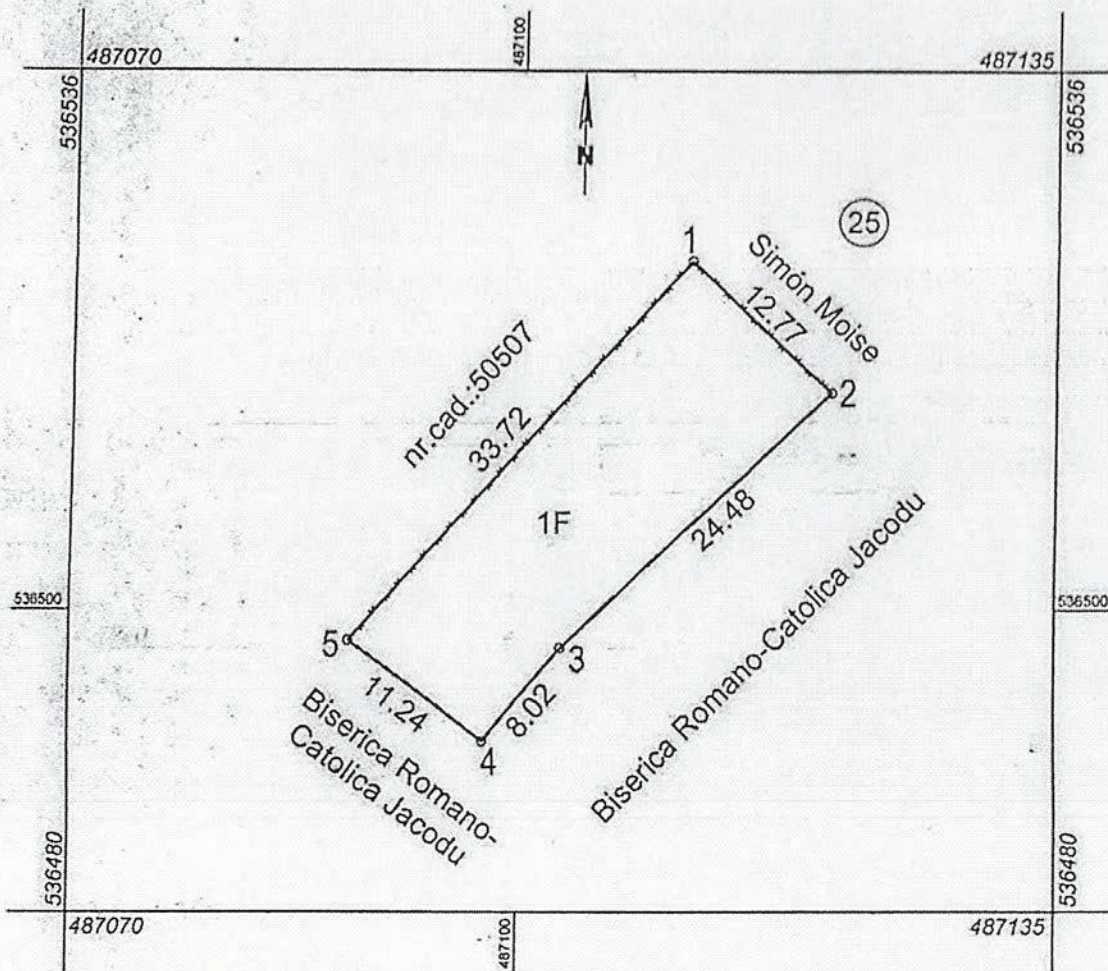

A. Date referitoare la teren			
Nr. parcelă	Categoriya de folosință	Suprafața (mp)	Mențiuni
1	F	384	Teren intravilan parțial împrejmuit cu gard din sârmă între pct. 5 - 1.
Total		384	
B. Date referitoare la construcții			
Cod	Destinația	Suprafața construită la sol	Mențiuni
Total			
Suprafața totală măsurată a imobilului = 384 mp			
Suprafața din act = 384 mp.			
<p>Executant Rozsa Emeric Aut.seria RO-MS-F nr.0022 Conform executarea măsurătorilor la teren, corectitudinea întocmirii documentației cadastrale și corespondența acestuia cu realitatea din teren.</p>		<p style="text-align: center;">Inspector</p> <p>Confirm introducerea imobilului în baza de date integrată și atribuirea numărului cadastral</p>	
			
<p>Data: 01.07.2024</p>			