



**U.A.T. VOITEG
CONSILIUL LOCAL
VOITEG**



**AMENAJAMENT PASTORAL PENTRU
PAJIȘTILE
U.A.T. VOITEG, județul Timiș**

BENEFICIAR: CONSILIUL LOCAL VOITEG

2022

GRUPUL DE LUCRU PENTRU ELABORARE. LISTA DE SEMNĂTURI

Grupul de lucru pentru elaborarea Amenajamentului pastoral pentru pajiștile U.A.T. Voiteg, județul Timiș, a fost constituit prin dispoziția Primarului Voiteg, dnul POP Niculae Ioan, după cum urmează:

Grup de lucru pentru elaborare:

-Primar POP Niculae Ioan

Contact: tel 0256392401, email: primăria@voiteg.ro

-Secretar Primăria Voiteg – BUZAȘ Elena-Violeta

Contact: tel 0256392401, email: primăria@voiteg.ro

-Responsabil agricol Primăria Voiteg –CIOBANU Angela

Contact: tel 0256392401, email: primăria@voiteg.ro

- Responsabil agricol Primăria Voiteg –ing biotehnolog CIOLAC Claudiu-Vasile

Contact: tel 0256392401, email: primăria@voiteg.ro

Reprezentant Direcția Agricolă a județului Timiș

Contact: 0256.293567, email: ojcatimis@rdstm.ro

Consultanți din domeniul pratologic și topografic:

consultant vegetație

prof.dr.ing. **Ionel SAMFIRA**

email: samfiraionel@yahoo.ro

consultant cadastru

sl.dr.ing. **Costel BARLIBA**

email: barlibacostel@yahoo.com

BENEFICIAR: CONSILIUL LOCAL VOITEG
Consultant: **U.S.A.M.B. Regele Mihai I al României din Timișoara**

CUPRINS

Introducere		
CAPITOLUL I	SITUAȚIA TERITORIAL – ADMINISTRATIVĂ a U.A.T. VOITEG	
	1.1. Amplasarea teritorială a U.A.T. Voiteg	11
	1.2. Identificarea și justificarea supraf. de pajiște amenajate la U.A.T. Voiteg	15
	1.3. Denumirea deținătorului legal al pajiștilor	27
	1.4. Documente care atestă dreptul de proprietate sau deținere legală	27
	1.5. Gospodărirea anterioară a pajiștilor din Amenajamentul pastoral	28
CAPITOLUL II	ORGANIZAREA TERITORIULUI U.A.T. VOITEG	
	2.1. Denumirea trupurilor de pajiște care fac obiectul acestui studiu	29
	2.2. Constituirea U.A. pentru suprafețele de pajiști ale localității Voiteg	29
	2.3. Constituirea U.A. pentru suprafețele de pajiști ale localității Folea	40
	2.4. Amplasarea teritorială a trupurilor de pajiște. Vecinii și hotarele pajiștii	49
	2.5. Constituirea și materializarea parcelarului și subparcelarului descriptiv	53
	2.6. Baza cartografică utilizată	53
	2.7. Suprafața pajiștilor. Determinarea suprafețelor. Enclave.	54
CAPITOLUL III	CARACTERISTICI GEOGRAFICE ȘI CLIMATICE U.A.T. VOITEG	
	3.1. Indicarea localității geografice și caracteristicile reliefului	58
	3.2. Caracteristici pedologice și geologice	59
	3.3. Rețeaua hidrografică pe teritoriul U.A.T. Voiteg	60
	3.4. Condițiile climatice ale comunei Voiteg	61
	3.5. Altitudine, expoziție, panta pajiștilor U.A.T. Voiteg	63
CAPITOLUL IV	DESCRIEREA VEGETAȚIEI PAJIȘTILOR APARTINÂND U.A.T. VOITEG	
	4.1. Date fitoclimatice	68
	4.2. Metodologia utilizată și stabilirea principalelor tipuri de pajiște	70
	4.3. Descrierea tipurilor de stațiune	72
	4.4. Aprecierea compoziției floristice și a valorii pastorale a pajiștilor U.A.T. Voiteg	73
	4.5. Centralizarea răsp. principalelor tipuri de pajiști pe teritoriul U.A.T. Voiteg	75
CAPITOLUL V	CADRUL DE AMENAJARE A PAJIȘTILOR U.A.T. VOITEG	
	5.1. Procedee de culegere a datelor din teren	80
	5.2. Obiective social-economice și ecologice	80
	5.3. Stabilirea categoriilor de folosință	80
	5.4. Fundamentarea Amenajamentului pastoral	81
	5.5. Determinarea producției și a capacității de pășunat	83
CAPITOLUL VI	DESCRIERE PARCELARĂ A PAJIȘTILOR U.A.T. VOITEG	
	6.1. Planul de Fertilizare al pajiștilor Comunei Voiteg, județul Timiș	88
	6.2. Caracterizarea agrochimică a solurilor de pajiște, u.a.t. Voiteg	107
	6.3. Factorii limitativi ai producției solurilor pajiștilor	111
	6.4. Utilizarea îngrășămintelor organice pe pajiști	116
	6.5. Lucrări de îmbunătățire anuală a pajiștilor	126

AMENAJAMENT PASTORAL PENTRU PAJIȘTILE U.A.T. VOITEG- județul TIMIS

	6.6. Lucrări de îmbunătățire a pajiștilor U.A.T. Voiteg pe termen lung	129
	6.7. Amestecuri de ierburi recomandate pentru reînsămânțare	130
	6.8. Organizarea pășunatului pentru diferitele specii de animale	132
	6.9. Infrastructura zoopastorală	136
CAPITOLUL VII	DESCRIERE PARCELARĂ RECAPITULATIVĂ A MASURILOR DE AMENAJARE IMPUSE PAJIȘTILOR U.A.T. VOITEG	
	7.1. Descriere recapitulat. a masurilor de amenajare impuse paj. Loc.Voiteg	139
	7.2. Descriere recapitulat. a masurilor de amenajare impuse paj. Loc.Folea	155
CAPITOLUL VIII	DIVERSE	
	8.1. Data intrării în vigoare așii durată Amenajamentului pastoral.	169
	8.2. Grupul de lucru al prezentei lucrări. Lista de semnături.	169
	Anexa I –a. Hărțile și planurile ce se atașează Amenajamentului pastoral	
	Anexa II -a. Studiu pedologic și agrochimic O.S.P.A. Timiș, 2021	

BIBLIOGRAFIE SELECTIVĂ

Suprafețele de pajiști incluse U.A.T. Voiteg aflate în proprietatea persoanelor fizice
Suprafețele de pajiști incluse U.A.T. Voiteg aflate în proprietatea persoanelor juridice

Memoriu de prezentare a Amenajamentului pastoral pentru pajiștile U.A.T. Voiteg, județul Timiș

Introducere

Amenajamentul pastoral pentru pajiștile U.A.T. Voiteg este alcătuit din opt capitole, după cum urmează:

- Capitolul I - Situația teritorial – administrativă a U.A.T. Voiteg, județul Timiș.
- Capitolul II - Organizarea parcellară a teritoriului prin Amenajament pastoral pentru pajiștile U.A.T. Voiteg.
- Capitolul III - Caracteristici geologice, geografice și climatice ale U.A.T. Voiteg.
- Capitolul IV - Determinarea vegetației pajiștilor aparținând de U.A.T. Voiteg, județul Timiș.
- Capitolul V - Cadrul de amenajare și măsurile de îmbunătățire a pajiștilor U.A.T. Voiteg. Ancheta pastorală. Planul de fertilizare.
- Capitolul VI - Organizarea, îmbunătățirea, dotarea și folosirea pajiștilor U.A.T. Voiteg, județul timiș
- Capitolul VII - Descriere parcellară recapitulativă a pajiștilor U.A.T. Voiteg.
- Capitolul VIII - Diverse. Anexe.

Elaborarea prezentului Amenajament pastoral pentru pajiștile permanente administrate de către Consiliul Local Voiteg s-a realizat de către Grupul de lucru pentru elaborare și consultanți la nivelul U.A.T. Voiteg. Grupul de lucru s-a constituit prin dispoziția Primarului Comunei Voiteg.

Prezentul studiu este realizat pentru suprafața de 570,4981 hectare urmând reglementările juridice în vigoare: constituirea grupului de lucru la nivelul U.A.T. Voiteg, etapa bibliografică bazată pe documentele de specialitate existente în arhiva U.A.T. –ului, urmată de etapa de teren și faza de redactare.

Studiul de Amenajament pastoral pentru pajiștile comunei Voiteg, județul Timiș, este întocmit în conformitate cu Ghidul de întocmire a amenajamentelor pastorale, editat de către Institutul de Cercetare Dezvoltare pentru Pajiști Brașov, Editura Capolavora Brașov, 2014.

Tabel sintetic al DINAMICII suprafețelor de pajiști incluse în Amenajamentul pastoral pentru pajiștile U.A.T. Voiteg

(administrare de către Consiliul Local + în proprietate persoane fizice ori juridice)

Tabel sintetic al suprafețelor de pajiști administrate de Consiliul Local Voiteg și incluse în Amenajamentul pastoral pentru pajiștile U.A.T. Voiteg, județul Timiș

Nr.crt.	Justificare Legală	Suprafața ha	Sursa în amenajament
1.	Suprafața de pajiști inițială conform Ordinului prefectului nr. 389/09.02.1995	596,5400 ha	
2.	Suprafața de pajiști inițială conform Anexa 5 din Legea 165/2013	582,9011 ha	
3.	Diferența de suprafață rezultată la momentul realizării Anexei 5/Legea 165/2013 în raport cu Ordinul prefectului nr. 389/09.02.1995	-13,6389 ha	Minus de suprafață
4.	Suprafețe de pajiști rezultate în urma intabulării (CF conform evidențe	570,4981 ha	

AMENAJAMENT PASTORAL PENTRU PAJIȘTILE U.A.T. VOITEG- județul TIMIS

	O.C.P.I. Timiș)		
5.	Diferența de suprafață rezultată la momentul realizării intabulării suprafețelor de pajiști față de Anexa 5 din Legea 165/2013	- 12,4030 ha	Minus de suprafață
6.	Suprafețe de pajiști rezultate în urma intabulării (CF conform evidențe O.C.P.I. Timiș) și a executării Cadastrului General la nivel de U.A.T.	570,4981 ha	
7.	Diferența de suprafață rezultată la momentul realizării Cadastrului General în raport cu Ordinului prefectului nr. 389/09.02.1995	-26,0419 ha	Minus de suprafață
8.	Suprafețe de pajiști incluse în Amenajamentul Pastoral	570,4981 ha	

1.Cadrul legislativ de întocmire a Amenajamentului pastoral.

Modul prin care se administrează patrimoniul practic al unei U.A.T., reprezintă felul în care se asigură managementul de gestiune al suprafețelor de pajiști permanente (apărute prin însămânțare naturală), respectiv organizarea, administrarea și exploatarea pajiștilor permanente din extravilanul U.A.T.- urilor (conform O.U.G. nr. 34/2013).

În administrarea pajiștilor unui U.A.T. sau localități principalul instrument utilizat este planul de management, respectiv modul de gestionare a pajiștilor ce se stabilește prin **amenajamente pastorale**, ce îndeplinește un dublu rol, fiind atât un instrument juridic (solicitat și prevăzut de lege), cât și un instrument tehnic (necesită implicarea specialiștilor în cercetare din diferite domenii și elaborarea unor seturi de măsuri tehnice care să conducă la păstrarea compoziției floristice, a ratei de creștere a plantelor și de randament al pajiștilor, pentru a asigura cerințele nutriționale ale animalelor (OUG nr. 34/2013; ORD. nr.544 din 21/06/2013; HG 1064 din 11/12/2013; Legea 104/2015).

Modul de gestionare a pajiștilor se stabilește prin **amenajamente pastorale**, în condițiile legii.

„**Amenajamentul pastoral**” reprezintă „documentația care cuprinde măsurile tehnice, organizatorice și economice necesare ameliorării și exploatării pajiștilor”, în conformitate cu obiectivele de management al pajiștilor prevăzute în „Normele metodologice pentru aplicarea prevederilor Ordonanței de urgență a Guvernului nr. 34/2013 privind organizarea, administrarea și exploatarea pajiștilor permanente și pentru modificarea și completarea Legii fondului funciar nr. 18/1991”, (art.1, lit. a. din **HG nr.1064 11/12/2013**).

În condițiile art. 11 din Ordonanța de urgență a Guvernului nr. 34/2013, în vederea întreținerii și utilizării suprafețelor de pajiști, precum și pentru conservarea, ameliorarea și păstrarea biodiversității acestora, utilizatorii de pășuni și fânețe au obligația să aplice pe fiecare parcelă acțiunile tehnice cuprinse în proiectul de amenajament pastoral, precum și planul de fertilizare.

Consiliile locale au obligația să elaboreze amenajamentul pastoral, valabil pentru toate pajiștile aflate pe unitatea administrativ-teritorială în cauză, potrivit prevederilor ordonanței de urgență 34/2013.

2. Baza cartografică utilizată.

În cadrul cercetării pentru analizarea zonei U.A.T. Voiteg au fost folosite mai multe softuri pentru prelucrarea imaginii satelitare dar și pentru crearea de hărți tematice asupra zonei studiate, după cum urmează: Global Mapper; ArcGIS, WinGIS;

Au fost utilizate imagini satelitare **de tip ortofotoplan** (cu extensia „tif” și „sid”), realizată de către sistemul de sateliți Landsat, mai exact Landsat 5 cu o rezoluție spațială de: 0,8 m pancromatic; 4 m multispectral; 1 m pan-ascuțit. Planurile ce au stat la baza lucrărilor de identificare și determinare din punct de vedere topografic a pajiștilor sunt:

- planuri aerofotogrammetrice de tip ortofotoplan editate virtual și actualizate.
- planuri și hărți topografice și cadastrale achiziționate din baza de date O.C.P.I. Timiș.

Au fost constituite plecând de la situația din Legea 165/2013 Anexa 5 întocmită la dispoziția U.A.T. Voiteg, județul Timiș, un număr de 15 Unități Amenajistice de pajiști sau Trupuri de pajiște (UA) alcătuite din 85 de parcele de pajiști, după cum urmează:

Suprafețele Unităților amenajistice au fost constituite inferior pragului de 100 ha respectând metodologia în vigoare, neexistând cazuri de depășiri.

3. Date geografice, geologice și climatice privind teritoriul studiat.

Comuna Voiteg județul Timiș este situată din punct de vedere geografic în Câmpia subcolinară a Tormacului și Câmpia joasă a Timișului sectorul Ciacova (Dorin Țărău, 2019).

Câmpia Tormacului, este situată în Sud -Estul teritoriului cadastral al comunei Voiteg ce include și intravilanul satului Folea. Reprezintă treapta cea mai joasă a acestei câmpii subcolinare. Altitudinea pajiștilor din această zonă este cuprinsă între 100 -120 m.

Câmpia joasă a Timișului sectorul Ciacova, se prezintă în teritoriul studiat al comunei Voiteg sub forma unui șes aluvial de subsidență flavio -lacustră, cu albiile suspendate deasupra câmpului (înălțate prin aluviunile transportate de către râurile ce șerpuiască odinioară prin zonă), iar între ele terenuri joase, mlăștinoase cu nivelul freatic aproape de suprafață.

Altitudinea pajiștilor din această zonă este cuprinsă între 86 și 98 m, cu înclinare foarte slabă, panta generală fiind mai mică de 1%, frecvent chiar sub 0,5%. Panta foarte slabă explică meandrele complicate ale râurilor din trecut, în prezent regularizate și îndiguite.

Specificul acestui sector îl reprezintă faptul că deși apare ca o simplă și monotonă câmpie joasă, în realitate el reprezintă o complexitate morfometrică, statigrafică, hidrogeologică și pedologică deosebită, ceea ce justifică asemănarea lui sub raport genetic cu o câmpie de subsidență și coevoluția hidrografică.

Din iunie până la începutul lui septembrie predomină masele de aer tropical, temperatura medie a verii depășind 20 °C, iar a lunii iulie 21 °C, temperatura medie anuală este de 10,9°C.

Toamnele sunt mai lungi decât primăverile și au temperatura mai constantă, predomină masele de aer temperat maritim de origine polară care produc o ușoară creștere a precipitațiilor (înregistrând un maxim secundar de precipitații la începutul iernii).

Precipitațiile atmosferice oscilează între 390,5 (1999-2000) și 908,1 mm (1969-1970), media multianuală fiind 629,9 mm (2011) la stația Timișoara.

În concluzie se poate arăta că din punct de vedere climatologic perimetrul cercetat oferă condiții favorabile dezvoltării tuturor culturilor agricole obișnuite în această zonă.

4. Incadrarea tipologică și descrierea vegetației pajiștilor U.A.T. Voiteg.**Vegetația**

Din punct de vedere fitogeografic flora spațiului din care face parte și comuna Voiteg face parte din Provincia daco- ilirică, Districtul Câmpia Banatului (Borza, 1943; Bașcoiu, 1965).

Vegetația lemnoasă spontană este reprezentată în special în Lunca Pogănișului și la hotarul cu comuna Voiteg, iar izolat în pâlcuri pe vai. În acest context trebuie evidențiată importanța pe care o au speciile lemnoase Sud-europene în edificarea covorului vegetal, reprezentativ pentru spațiul cercetat, în care specii precum: *Quercus cerris*, *Q. ilex*, *Q. robur*, *Q. pubescens*, *Tilia tomentosa*, *Fraxinus ornus*, *Cornus mas* se asociază formând biocenoze ce adăpostesc un număr remarcabil de specii ierboase termofile (Coste, 2003).

În culturile agricole, alcătuite din cereale de toamnă vegetația este reprezentată prin specii precum: turița (*Galium aparine*), cocoșei de câmp (*Adonis aestivalis*), nemțisorul (*Daphnium caudatum*), troscotul (*Polygonum convolvulus*), rocoina (*Stellaria media*), urzica moartă (*Lamium purpureum*), macul (*Papaver rhoeas*), rapița (*Sinapis arvensis*), albăstrele (*Centaurea cyanus*), susaiul (*Sonchus arvensis*), volbura (*Convolvulus arvensis* L), etc.

În arealele depresionare cu soluri hidromorfe, cu textură fină, structură distinsă și drenaj intern și extern defectuos se întâlnesc păcuri rare de: sălcii (*Salix alba*), răchită (*Salix cinerea*), plop (*Populus alba*).

Covorul ierbos al pajiștilor permanente este format din specii precum: firuță (*Poa pratensis*), suvăr de munte (*Poa trivialis*), coada vulpii (*Alopecurus pratensis*), pipirig (*Juncus effusus*), piciorul cocoșului (*Ranunculus repens*), trifoi mărunț (*Trifolium repens*), etc.

În depresiunile cu soluri în care apa stagnează timp îndelungat apar specii ca: menta (*Mentha pulegium*), piperul bălții (*Polygonum higrpiper*), dentiță (*Bidens tripartita* L), căprișoara (*Cyperus flavescens*), etc.

Pajiștile din cadrul spațiului cercetat sunt alcătuite, în bună parte din specii mezofile, pe firul văilor și în luncă se semnalează și asociații hidrofile: pe pajiștile situate în câmpia înaltă se întâlnesc: zăzanie (*Lolium perenne*), firuță (*Poa pratensis*), obsigă aristată (*Bromus sp.*), golomăț (*Dactylis glomerata*), trifoi hibrid (*Trifolium hybridum*), trifoi roșu (*Trifolium pratensis*, *Lathyrus tuberosus*, *Lathyrus pratensis*).

Astfel, conform cu cele expuse anterior pajiștile permanente ale U.A.T. Voiteg, județul Timiș, se încadrează în:

- **Silvostepă**, cu răspândire în Câmpiile periferice ale Carpaților; Depresiunea Jijiei, Silvostepă Sudică, Podișul Bârladului; Piemontul Râmnicului; Buzău; Podișul Dobrogei; **Câmpiile Bărăganului de Vest; Olteniei Crișului și Timișului 50 – 150 m la câmpie; 50-250 m altitudine în Podișul Moldovei și Dobrogei.** În Modova mai sunt prezente pajiști pe marne argile nisipuri, în Dobrogea: calcare, șisturi verzi, roci eruptive, $T = 9-10,4^{\circ}\text{C}$, $P = 470-550$ mmph (600 m). Aceste pajiști se găsesc pe următoarele tipuri de soluri: cernoziomuri cambice, argiluviale, litosoluri și rendzine, cernoziomuri cambice, argiluviale, litosoluri și rendzine, suprafață de 250000 ha

Cu următoarele serii, tipuri și subtipuri de pajiște:

1.- **Seria *Festuca pseudovina*, Tipul *Festuca valesiaca* - *Festuca rupicola*,**

Subtipul de pajiște: ***Agrostis capillaris* + *Lolium perenne* + *Anthoxanthum odoratum*.**

Subtipul de pajiște: ***Agrostis capillaris* + *Festuca arundinacea* + *Trifolium repens*,**

Vegetație caracteristică: *Festuca valesiaca*, *Agropyron cristatum*, *Bromus japonicus*, *Stipa capillata*, *Festuca rupicola*, *Anthoxanthum odoratum*, *Medicago lupulina*, *Onobrychis viciifolia*, *Lotus corniculatus*, *Trifolium montanum*, *Carex humilis*, *Adonis vernalis*, *Plantago argentea*, *Taraxacum seratinum*, *Viola ambigua*, *Stachys erecta*, *Veronica archidea*, *Phragmites communis*, *Typha latifolia*, *Juncus effusus*, *Carex spp*, *Rumex crispus*, *Glechoma hederacea*, *Alopecurus pratensis*, *Poa pratensis*, *Agrostis stolonifera*, *Lolium perenne*, *Festuca pratensis*, *Trifolium repens*, *T. hybridum*, *Ranunculus spp.*, *Datura stramonium*, *Atropa belladonna*, *Hyoscyamus niger*, *Xanthium strumarium*, *Xanthium spinosum*, *Carduus nutans*, *Onopordom acanthium*, *Taraxacum officinale*, *Polygonum aviculare*, *Plantago lanceolata*, *Plantago major*, *Lepidium draba*, *Daucus carota*, *Euphorbia cyparissias*, *Festuca pseudovina*, *Achillea setacea*, *Artemisia monogyna*, *Poa bulbosa*, *Lotus tenuis*, *Puccinellia distans*, *Camphorosma ovata*, *Matricaria chamomilla*, *Lepidium ruderales*.

5. Bazele de amenajare. Ancheta silvo-pastorală.

Durata sezonului de pășunat pentru pajiștile permanente ale U.A.T. Voiteg s-a stabilit respectând și prevederile O.G. 34/2013, cât și Legii fondului funciar nr. 18/1991. Durata sezonului de pășunat pentru pajiștile permanente ale U.A.T. Voiteg, trebuie respectată după cum urmează:

-Pentru pajiștile pășunate de către bovine, pășunatul se va desfășura pe o perioadă de 145-150 de zile, aferente perioadei 1 mai –30 octombrie (trebuie să fie încheiat cu trei săptămâni înainte de venirea primelor zile de îngheț), respectiv 180-190 de zile.

-Pentru pajiștile pășunate de către ovine, pășunatul se va desfășura pe o perioadă de 145-150 de zile, aferente perioadei 20 aprilie –30 octombrie (trebuie să fie încheiat cu trei săptămâni înainte de venirea primelor zile de îngheț), respectiv 190-200 de zile.

Determinarea CAPĂCITĂȚII DE PĂȘUNAT (UVM/ha) pentru pajiștile localității Voiteg

Pentru pajiștile permanente din localitatea Voiteg, care alcătuiesc parcelarul UA 1; UA 2; UA 3 și UA 4, cu o producție disponibilă estimată de 5300- 5800 kg/ha masă verde, un coeficient de folosire de 90%, un consum zilnic de masă verde de minim 50 kg/zi/1 UVM și durata sezonului de pășunat de 150 zile:

$$CP = (P.d. \times C.f.) / (C.i. \times Z.p. \times 100), \text{ în care}$$

$$CP = (5800 \times 90) / (50 \times 190 \times 100) = 0,54 \text{ UVM/ha/an}$$

În condițiile valorii CP = 0,54 UVM/ha, numărul de animale, pe specii și categorii de vârstă, ce poate pășuna pe 1 hectar de pășune este de: 0,54 vaci de lapte; 0,59- 0,65 bovine de toate vârstele; 1,77- 2,7 tineret bovin sub un an; 4,00 oi sau capre de toate vârstele; 0,65 cai de toate vârstele; 0,74- 0,81 tineret cabalin

Pentru pajiștile permanente din localitatea Voiteg, care alcătuiesc parcelarul UA 5; UA 6; UA 7 și UA 8, producția de masă verde disponibilă estimată este de 5300 -6000 kg/ha masă verde, un coeficient de folosire de 90 %, un consum zilnic de masă verde de 50 kg/zi/1 UVM și durata sezonului de pășunat de 190 zile:

$$CP = (P.d. \times C.f.) / (C.i. \times Z.p. \times 100), \text{ în care}$$

$$CP = (6000 \times 90) / (50 \times 190 \times 100) = 0,56 \text{ UVM/ha}$$

În condițiile valorii CP = 0,56 UVM/ha, numărul de animale, pe specii și categorii de vârstă, ce poate pășuna pe 1 hectar de pășune este de:

- 0,56 vaci de lapte; 0,69 bovine de toate vârstele; 1,84- 2,80, tineret bovin sub un an; 4,16 oi sau capre de toate vârstele; 0,68, cai de toate vârstele; 0,78- 0,84 tineret cabalin

Determinarea CAPĂCITĂȚII DE PĂȘUNAT (UVM/ha) pentru pajiștile localității Folea

Pentru pajiștile permanente din localitatea Folea, care alcătuiesc parcelarul UA 1; UA 2 și UA 3 Folea, producția de masă verde disponibilă estimată este de 6500 -6800 kg/ha masă verde, un coeficient de folosire de 90 %, un consum zilnic de masă verde de 50 kg/zi/1 UVM și durata sezonului de pășunat de 190 zile:

$$CP = (P.d. \times C.f.) / (C.i. \times Z.p. \times 100), \text{ în care}$$

$$CP = (6500-7000 \times 90) / (50 \times 190 \times 100) = 0,66 \text{ UVM/ha}$$

În condițiile valorii CP = 0,66 UVM/ha, numărul de animale, pe specii și categorii de vârstă, ce poate pășuna pe 1 hectar de pășune este de:

- 0,66 vaci de lapte; 0,82, bovine de toate vârstele; 2,18- 3,30, tineret bovin sub un an; 4,91, oi sau capre de toate vârstele; 0,81, cai de toate vârstele; 0,93- 1,00 tineret cabalin

Pentru pajiștile permanente din localitatea Folea, care alcătuiesc parcelarul UA 4; UA 5; UA 6 și UA 7 Folea, producția de masă verde disponibilă estimată este de 6500 - 7000 kg/ha masă verde, un coeficient de folosire de 90 %, un consum zilnic de masă verde de 50 kg/zi/1 UVM și durata sezonului de pășunat de 190 zile:

$$CP = (P.d. \times C.f.) / (C.i. \times Z.p. \times 100), \text{ în care}$$

$$CP = (6500-7300 \times 90) / (50 \times 190 \times 100) = 0,66 \text{ UVM/ha}$$

În condițiile valorii CP = 0,66 UVM/ha, numărul de animale, pe specii și categorii de vârstă, ce poate pășuna pe 1 hectar de pășune este de:

- 0,66 vaci de lapte; 0,82, bovine de toate vârstele; 2,18- 3,30, tineret bovin sub un an; 4,91, oi sau capre de toate vârstele; 0,81, cai de toate vârstele; 0,93- 1,00 tineret cabalin

6.Lucrările de corectare, menținere și creștere a fertilității solului.

Rezultatele analizelor agrochimice înscrise în fișa agrochimică sub forma valorilor medii aritmetice și a valorilor medii ponderate, precum și încadrarea în limite de interpretare pentru fiecare element analizat.

Rezultatele analizelor agrochimice sunt prezentate detaliat pe fiecare parcelă de recoltare pe planul agrochimie precum și în buletinele de analiză anexate.

Reacția solului (pH-ul) în general este slab acidă, valoarea medie ponderată a pH-ului fiind 7,54. Analizând reacția solului pe intervale de apreciere se constată că pe o suprafață de 324,45 ha (56,87%) reacția solului este slab acidă, iar pe suprafața de 246,04 ha (43,13%) reacția solului este slab alcalină.

Aprovizionarea cu fosfor a solurilor în general este bună, media ponderată a conținutului de fosfor fiind de 64,27 ppm P. Astfel, pe o suprafață de 324,45 ha (56,87%) aprovizionarea cu fosfor este foarte bună, iar pe suprafața de 246,04 ha (43,13%) aprovizionarea cu fosfor este bună.

Aprovizionarea cu potasiu a solurilor este foarte bună pe întreaga suprafață, media ponderată a conținutului de potasiu fiind de 378,13 ppm K.

Asigurarea cu humus a solurilor este foarte bună pe întreaga suprafață, media ponderată a conținutului de humus fiind de 4,18.

Asigurarea cu azot exprimată prin indicele de azot (IN) calculat în funcție de conținutul în humus și gradul de saturație cu baze (V%) în general este bună, media ponderată a IN fiind de 3,96. Astfel pe o suprafață de 324,45 ha (56,87%) asigurarea cu azot este bună, iar pe suprafața de 246,04 ha (43,43%) asigurarea cu azot este foarte bună.

Lucrări impuse:

Nivelarea mușuroaielor. Defrișarea manuală ori mecanică a vegetației arbustive. Supraînsămânțarea golurilor rezultate după nivelarea mușuroaielor, Cosirea resturilor vegetale neconsumate înainte de fructificare. Combaterea plantelor dăunătoare și toxice.

Prin aplicarea măsurilor prevăzute în prezentul Amenajament pastoral, se consideră că se va asigura în viitor o gestiune corespunzătoare a suprafețelor de pajiști, o protecție bună a solului, se vor obține sporuri de producție vegetală și animalieră care vor contribui la creșterea bunăstării comunităților rurale și a crescătorilor de animale de pe raza U.A.T. Voiteg.

Prof.dr.ing. Ionel Samfira
U.S.A.M.V.B. Timișoara

CAPITOLUL I SITUAȚIA TERITORIAL – ADMINISTRATIVĂ A U.A.T. VOITEG- județul Timiș

1.1. Amplasarea teritorială a U.A.T. VOITEG

Unitatea administrativ teritorială Voiteg, județul Timiș este formată din satul Voiteg (reședința) și satul Folea situat în zona de Sud a județului Timiș iar împreună cu satul aparținător Folea se întinde pe o suprafață de 7063 hectare.

În zilele noastre Voitegul se situează în Sudul județului Timiș, la 36 km Sud de municipiul Timișoara și 7,5 km Nord de orașul Deta, pe drumul național DN 59 (sau E 70).

Este străbătut de calea ferată Timișoara- Stămora Moravița (Vârșeț) și este capăt de linie pentru calea ferată Voiteg - Reșița. În paralel, la limita Sudică a Voitegului începe drumul național DN 58B, Voiteg - Reșița. Pe acest drum, la circa 20 km distanță se află orașul Gătaia.

Se învecinează la Nord cu Jebel (12 km), la Nord -Est se învecinează cu satul aparținător Folea, la circa 8 km, la Est cu Birda (circa 10 km), la Sud cu Deta, iar la Vest cu Ghilad și cu Ciacova (10 km), (https://ro.wikipedia.org/wiki/Comuna_Voiteg,_Timi%C8%99).

De-a lungul timpului așezarea a avut numeroase denumiri: pe de-o parte o serie de denumiri de origine maghiară: *Vejte*, *Veytech*, *Veytsch*, *Wejtech*, *Wech* și *Veycech*. Pe de altă parte o serie de denumiri de origine germană: *Woiteg*, *Wojteg*, *Woitek*, *Wojtek*, *Voitek* și în final *Voiteg*. Administrația română a Banatului i-a adus și numele de *Voivodeni* (1924). Pentru a completa puzderia de denumiri, stația de cale ferată se numește *Voiteni*, care este, de altfel și denumirea utilizată tot mai frecvent de localnici pentru a denumi comună (https://ro.wikipedia.org/wiki/Comuna_Voiteg,_Timi%C8%99).

Descoperirile arheologice din locul numit Vena Mare au scos la lumină o serie de vestigii daco -romane care ar devedi că pe acolo trecea Valul lui Traian, iar pe șoseaua Folea-Șipet, la 3 km de Folea, arheologii au descoperit o întinsă așezare daco-romană de unde provine un denar imperial emis de împăratul Domițian (Ilieșu 2011).

Comuna Voiteg este așezată în Câmpia subcolinară a Tormacului și Câmpia joasă a Timișului sectorul Ciacova.

Geografie

Terenurile teritotriului cercetat se află la interferența Câmpiei joase (spre Jebel, Ciacova, Ghilad și Banloc) cu Câmpia înaltă (spre Lieblieng, Folea și Gătaia). Datorită acestei zone de interferențe și relieful se prezintă frământat.

Panta generală a terenului este de 1-5 % dinspre Est spre Vest, Sud-Vest. Altitudinea este cuprinsă între 92 m (în extremitatea sud-vestică) și 108 m (în extremitatea estică).

Câmpia joasă este o câmpie de divagare, alcătuită dintr-o succesiune de grinduri și arii depresionare fluviolacustre.

Această câmpie, în cea mai mare parte a ei o câmpie recentă, deși la prima vedere apare ca o suprafață relativ uniformă, la o cercetare mai amănunțită se constată că prezintă frecvente denivelări, reprezentate în deosebi prin meandre părăsite ale vechilor cursuri de ape, microdepresiuni și grinduri. Aceasta se datorează depunerii neuniforme a materialelor aluvionare cât și a trăsăturilor ulterioare.

Grindurile cu textură, de regulă, mai grosieră decât a formelor de microrelief ce le înconjoară și prezintă de cele mai multe ori influențe antropice.

Atât în zonele plane cât și mai ales între grinduri apar o serie de forme depresionare (crovuri, microdepresiuni, intergrinduri, arii depresionare largi, meandre părăsite) în care apa din precipitații bălțește o perioadă apreciabilă de timp, în special în perioada ploilor abundente și a topirii zăpezilor.

În ceea ce privește adâncimea apelor freatice în zona de câmpie joasă, aceasta este cuprinsă între 0,5 m (în zonele depresionare) și 3-4 m (în zonele grindate). Trecerea la câmpia înaltă are loc după un traseu destul de sinuos marcat de versanți mai mult sau mai puțin evidenți cu pante cuprinse între 5-15 %. Zona de câmpie înaltă este situată în partea de Vest a teritoriului Voiteni și se prezintă ca o suprafață relativ uniformă, întreruptă doar din loc în loc de fire de vale îngustă. De asemenea pe această suprafață, relativ uniformă apar frecvente crovuri lipsite de drenaj natural, unde apa provenită din precipitații bălțește în perioadele ploioase (având în vedere și textura luto-argiloasă predominantă în zonă). Ca urmare, atât în zona de câmpie joasă cât și în cea de câmpie înaltă se impune dezvoltarea și perfecționarea sistemului de desecare existent.

Istorie

Localitatea Voiteg există de la începutul veacului XIV, dar nu pe locul unde se află astăzi, ci pe câmpia dinspre apus după gară. Pe timpul împărătesei Maria Terezia (1740 - 1780), guvernatorul Banatului era italianul Iosif Brigido (1774 -1777). Acesta ia măsuri pentru gruparea satului Voiteg, care era împărțit în două părți. Guvernatorul Iosif Brigido, dispune ca aceste 2 părți să se mute pe locul unde se afla astăzi comuna și să se cladească împreună. S-a făcut un plan pentru satul Voiteg și unul pentru comuna Moravița. Aceste planuri se află în Istoria Banatului de Grisellini tipărită la anul 1775. Acolo Voitegul este numit Neu Voiteg -Voitegul Nou. După acest plan este clădit Voitegul la anul 1776 pe locul unde se află și astăzi și este cea mai simetrică și ordonată comună din Banat (Brazde Bănățene ianuarie 1939 <http://dspace.bcucuj.ro/handle/123456789/51684>).

Conform cronicilor ungurești, pe vremuri, localnicii au făcut parte din comunele Bolta și Vârceg, o dovadă a acestui fapt fiind denumirea locală pe care locuitorii au purtat-o până în secolul al XX-lea: „vârcegani”, locuitorii din partea de Vest și „bolianți”, cei din Est. Despre aceste două comune nu se mai cunosc alte date.

În 1842 la Voiteg au început să se așeze coloniștii germani. Populația germană a emigrat în cea mai mare parte în perioada 1990-1991. În anul 1991 a avut loc un cutremur de mari dimensiuni care a afectat peste 500 de case.

Satul aparținător Folea

Se situează în Sudul județului Timiș, la circa 35 de km Sud de municipiul Timișoara și circa 15 km Nord de orașul Deta. La 5 km Vest de sat, trece drumul național DN59 Timișoara - Stomora Moravița (E70), însă legăturile rutiere directe spre Folea sunt drumuri comunale. Satul este așezat în plină câmpie, relativ departe de alte centre populate (Voitegul este cel mai apropiat).

Localitatea Folea datează cel puțin din Evul Mediu. Ea este amintită documentar pentru prima dată în documente maghiare de la 1341 și 1349, cu nume precum *Ffele* și *Fele*. Din perioada otomană nu se cunosc date, însă firul istoric este reluat la finele acestei perioade. În 1717, după ce austriecii au cucerit Banatul, a fost organizat un recensământ general al Banatului în care apare menționată și Folea, ca sat locuit cu 20 de case, cu numele *Folle*. Satul era unul "valah", adică românesc. De altfel, caracterul românesc s-a menținut constant de-a lungul timpului, cu toate că aici s-au așezat și alte naționalități, mai ales germani și maghiari, dar care au fost tot timpul minoritari ca număr (https://ro.wikipedia.org/wiki/Folea,_Timi%C8%99)

Istoric

Denumirea comunei:

- După versiuni maghiare:

VETTE, VEYTECH, VEYTSCH WETTECH, WECH, VEYCEH

- După versiuni germane:

WOITEG, WOITEK, WOJTEK VOITEK, VOITEG

- După versiuni române:

VÂRCEG, VÂCEG,

VOITEG, VOITENI **Comuna Voiteg a fost atestată în 1328**, nu pe locul unde este așezată astăzi, ci spre apus de stația CFR VOITENI. Pe vremea lui Karol Robert al Ungariei (1308-1342), se face pomenire într-un document din 1328 de comuna WETEY, ca fiind proprietatea lui Teodor Veytey (Teodor din Voitec) și a fiilor săi, Nicolae și Ioan.

Pe timpul regelui Ungariei, Ludovic cel Mare (1342-1382), între anii 1361-1373 se fixează hotarul între comuna Voitec, proprietatea familiei Veytey, și comuna Altalkerke, proprietatea regelui. În acest scop, regele a trimis la fața locului o Comisie Constatatoare formată din: episcopul catolic Dominic din Cenad, canonicul Ioan din Buda, protopopul Ioan al Timișului, Posa Szeri și Petru Szanto. În fața acestei comisii a fost fixat hotarul, făcându-se Movable între cele două comune.



Fig. 1.1. Harta Josefina a Voitegului

(realizată 1769-1772

https://ro.wikipedia.org/wiki/Voiteg_Timi%C8%99#/media/Fi%C8%99ier:Banat_Josephinische_Landaufnahme_pg090.jpg)

1.2. Identificarea și justificarea suprafețelor de pajiște amenajate la UAT Voiteg

Prezentul Amenajament pastoral pentru pajiștile U.A.T. Voiteg, județul Timiș ESTE REALIZAT PE O SUPRAFAȚĂ DE 570,4981 hectare, rezultate din intabularea tuturor pajiștilor din proprietatea Consiliului Local Voiteg.

Tabel sintetic al suprafețelor de pajiști administrate de Consiliul Local Voiteg și incluse în Amenajamentul pastoral pentru pajiștile U.A.T. Voiteg, județul Timiș

Nr.crt.	Justificare Legală	Suprafața ha	Sursa în amenajament
1.	Suprafața de pajiști inițială conform Ordinului prefectului nr. 389/09.02.1995	596,5400 ha	
2.	Suprafața de pajiști inițială conform Anexa 5 din Legea 165/2013	582,9011 ha	
3.	Diferența de suprafață rezultată la momentul realizării Anexei 5/Legea 165/2013 în raport cu Ordinul prefectului nr. 389/09.02.1995	-13,6389 ha	Minus de suprafață
4.	Suprafețe de pajiști rezultate în urma intabulării (CF conform evidențe O.C.P.I. Timiș)	570,4981 ha	
5.	Diferența de suprafață rezultată la momentul realizării intabulării suprafețelor de pajiști față de Anexa 5 din Legea 165/2013	- 12,4030 ha	Minus de suprafață
6.	Suprafețe de pajiști rezultate în urma intabulării (CF conform evidențe O.C.P.I. Timiș) și a executării Cadastrului General la nivel de U.A.T.	570,4981 ha	
7.	Diferența de suprafață rezultată la momentul realizării Cadastrului General în raport cu Ordinul prefectului nr. 389/09.02.1995	-26,0419 ha	Minus de suprafață
8.	Suprafețe de pajiști care sunt incluse în Amenajamentul Pastoral	570,4981 ha	

In stabilirea suprafeței amenajate s-a pornit de la situația din Anexa 5 din Legea 165/2013 prezentată în Tabelul 1.1., luând în calcul o suprafața inițială de **582,9011** hectare.

Tabelul 1.1.

SITUAȚIA inițială a
terenurilor ocupate de izlazuri a U.A.T. Voiteg, conform Anexa 5 din Legea 165/2013

Nr. crt.	Nr. sector cadastral	Nr. tarla	Nr. parcelă	Suprafața -ha-	Categoria de folosință	Observații
1	3	A 816/1	A 816/1	15,4546	Ps	ord. pref. nr. 389/9.02.1995
2	3	F 821	F 821	0,0786	Ps	ord. pref. nr. 389/9.02.1995
3	4	Pș 928/1	Pș 928/1	12,7521	Ps	ord. pref. nr. 389/9.02.1995
4	4	Pș 934	Pș 934	7,2268	Ps	ord. pref. nr. 389/9.02.1995
5	5	A 707	A 707	7,7900	Ps	ord. pref. nr. 389/9.02.1995
6	5	A 710	A 710	6,5100	Ps	ord. pref. nr. 389/9.02.1995
7	5	A 712	A 712	1,8100	Ps	ord. pref. nr. 389/9.02.1995
8	5	A 725	A 725	1,7800	Ps	ord. pref. nr. 389/9.02.1995
9	5	A 727	A 727	2,0600	Ps	ord. pref. nr. 389/9.02.1995
10	5	A 734/1/10	A 734/1/10	2,8200	Ps	ord. pref. nr. 389/9.02.1995
11	5	A 734/2	A 734/2	17,7300	Ps	ord. pref. nr. 389/9.02.1995
12	5	A 756	A 756	10,5300	Ps	ord. pref. nr. 389/9.02.1995
13	5	A 766/1	A 766/1	15,2700	Ps	ord. pref. nr. 389/9.02.1995
14	5	A 768	A 768	6,6400	Ps	ord. pref. nr. 389/9.02.1995
15	5	A 773	A 773	5,2300	Ps	ord. pref. nr. 389/9.02.1995
16	5	A 789	A 789	7,5500	Ps	ord. pref. nr. 389/9.02.1995
17	5	A 793/1	A 793/1	14,1500	Ps	ord. pref. nr. 389/9.02.1995
18	5	F 696	F 696	0,3000	Ps	ord. pref. nr. 389/9.02.1995
19	5	F 754/1	F 754/1	0,7200	Ps	ord. pref. nr. 389/9.02.1995
20	5	F 754/2	F 754/2	0,0600	Ps	ord. pref. nr. 389/9.02.1995
21	5	F 770/1	F 770/1	1,5000	Ps	ord. pref. nr. 389/9.02.1995
22	5	F 798	F 798	1,7300	Ps	ord. pref. nr. 389/9.02.1995
23	5	Pș 702	Pș 702	0,5500	Ps	ord. pref. nr. 389/9.02.1995
24	5	Pș 705	Pș 705	8,1200	Ps	ord. pref. nr. 389/9.02.1995
25	5	Pș 708	Pș 708	4,3300	Ps	ord. pref. nr. 389/9.02.1995
26	5	Pș 709/2	Pș 709/2	1,2500	Ps	ord. pref. nr. 389/9.02.1995
27	5	Pș 715	Pș 715	3,9100	Ps	ord. pref. nr. 389/9.02.1995
28	5	Pș 717	Pș 717	3,0800	Ps	ord. pref. nr. 389/9.02.1995
29	5	Pș 724	Pș 724	10,9100	Ps	ord. pref. nr. 389/9.02.1995
30	5	Pș 728	Pș 728	4,5900	Ps	ord. pref. nr. 389/9.02.1995
31	5	Pș 729	Pș 729	1,2500	Ps	ord. pref. nr. 389/9.02.1995
32	5	Pș 730	Pș 730	0,4800	Ps	ord. pref. nr. 389/9.02.1995
33	5	Pș 735	Pș 735	4,4400	Ps	ord. pref. nr. 389/9.02.1995
34	5	Pș 757	Pș 757	20,6000	Ps	ord. pref. nr. 389/9.02.1995
35	5	Pș 762	Pș 762	4,8700	Ps	ord. pref. nr. 389/9.02.1995
36	5	Pș 765	Pș 765	2,4700	Ps	ord. pref. nr. 389/9.02.1995
37	5	Pș 783	Pș 783	8,4800	Ps	ord. pref. nr. 389/9.02.1995
38	5	Pș 790	Pș 790	0,3900	Ps	ord. pref. nr. 389/9.02.1995
39	9	F 611	F 611	0,0900	Ps	ord. pref. nr. 389/9.02.1995
40	9	Pș 614	Pș 614	4,6850	Ps	ord. pref. nr. 389/9.02.1995
41	13	A 167/1	A 167/1	12,0400	Ps	ord. pref. nr. 389/9.02.1995
42	13	Pș 168/1	Pș 168/1	6,3700	Ps	ord. pref. nr. 389/9.02.1995
43	13	Pș 172/1	Pș 172/1	10,1000	Ps	ord. pref. nr. 389/9.02.1995
44	13	Pș 176	Pș 176	11,0600	Ps	ord. pref. nr. 389/9.02.1995
45	14	A 6/1	A 6/1	46,8000	Ps	ord. pref. nr. 389/9.02.1995

AMENAJAMENT PASTORAL PENTRU PAJIȘTILE U.A.T. VOITEG- județul TIMIS

46	14	A 206/1	A 206/1	7,8500	Ps	ord. pref. nr. 389/9.02.1995
47	14	A 208	A 208	2,4300	Ps	ord. pref. nr. 389/9.02.1995
48	14	A 211	A 211	4,1000	Ps	ord. pref. nr. 389/9.02.1995
49	14	A 244/1	A 244/1	26,4200	Ps	ord. pref. nr. 389/9.02.1995
50	14	A 249/1	A 249/1	61,8200	Ps	ord. pref. nr. 389/9.02.1995
51	14	A 282/1	A 282/1	19,6200	Ps	ord. pref. nr. 389/9.02.1995
52	14	A 3/1	A 3/1	19,6800	Ps	ord. pref. nr. 389/9.02.1995
53	14	Pș - Pd 380	Pș - Pd 380	0,3400	Ps	ord. pref. nr. 389/9.02.1995
54	14	Pș 207/1	Pș 207/1	12,0500	Ps	ord. pref. nr. 389/9.02.1995
55	14	Pș 210	Pș 210	2,0900	Ps	ord. pref. nr. 389/9.02.1995
56	14	Pș 213	Pș 213	3,7100	Ps	ord. pref. nr. 389/9.02.1995
57	14	Pș 239	Pș 239	0,4900	Ps	ord. pref. nr. 389/9.02.1995
58	14	Pș 241	Pș 241	2,6100	Ps	ord. pref. nr. 389/9.02.1995
59	14	Pș 254	Pș 254	3,7800	Ps	ord. pref. nr. 389/9.02.1995
60	14	Pș 257	Pș 257	9,4900	Ps	ord. pref. nr. 389/9.02.1995
61	14	Pș 259	Pș 259	1,2500	Ps	ord. pref. nr. 389/9.02.1995
62	14	Pș 260/1	Pș 260/1	0,1600	Ps	ord. pref. nr. 389/9.02.1995
63	14	Pș 261	Pș 261	0,0800	Ps	ord. pref. nr. 389/9.02.1995
64	14	Pș 262	Pș 262	0,0500	Ps	ord. pref. nr. 389/9.02.1995
65	14	Pș 263	Pș 263	1,2000	Ps	ord. pref. nr. 389/9.02.1995
66	14	Pș 277	Pș 277	3,5600	Ps	ord. pref. nr. 389/9.02.1995
67	14	Pș 281/1	Pș 281/1	1,5000	Ps	ord. pref. nr. 389/9.02.1995
68	14	Pș 283	Pș 283	1,9800	Ps	ord. pref. nr. 389/9.02.1995
69	14	Pș 377/1	Pș 377/1	0,5500	Ps	ord. pref. nr. 389/9.02.1995
70	14	Pș 381	Pș 381	33,8500	Ps	ord. pref. nr. 389/9.02.1995
71	14	Pș 988/1	Pș 988/1	0,1700	Ps	ord. pref. nr. 389/9.02.1995
72	15	Pș 185/1	Pș 185/1	1,8500	Ps	ord. pref. nr. 389/9.02.1995
73	15	Pș 187	Pș 187	0,5000	Ps	ord. pref. nr. 389/9.02.1995
74	15	Pș 192	Pș 192	0,6700	Ps	ord. pref. nr. 389/9.02.1995
75	15	Pș 191/2	Pș 191/2	0,4000	Ps	ord. pref. nr. 389/9.02.1995
76	15	Pș 195	Pș 195	0,7700	Ps	ord. pref. nr. 389/9.02.1995
77	15	Pș 196	Pș 196	0,2500	Ps	ord. pref. nr. 389/9.02.1995
78	15	Pș 202	Pș 202	12,1300	Ps	ord. pref. nr. 389/9.02.1995
79	15	Pș 184/1	Pș 184/1	0,5850	Ps	ord. pref. nr. 389/9.02.1995
80	15	Pș 190	Pș 190	2,9000	Ps	ord. pref. nr. 389/9.02.1995
81	15	Pș 198	Pș 198	1,7800	Ps	ord. pref. nr. 389/9.02.1995
82	15	Pș 200/1	Pș 200/1	0,8800	Ps	ord. pref. nr. 389/9.02.1995
83	4	F 1061	F 1061	0,1700	Ps	ord. pref. nr. 389/9.02.1995
84	4	F 1065	F 1065	0,5800	Ps	ord. pref. nr. 389/9.02.1995
85	18	F 941	F 941	0,0300	Ps	ord. pref. nr. 389/9.02.1995
86	18	F 945	F 945	0,0900	Ps	ord. pref. nr. 389/9.02.1995
87	18	Pș 1000	Pș 1000	0,9100	Ps	ord. pref. nr. 389/9.02.1995
88	18	Pș 1002	Pș 1002	0,3300	Ps	ord. pref. nr. 389/9.02.1995
89	18	Pș 1005	Pș 1005	7,4700	Ps	ord. pref. nr. 389/9.02.1995
90	18	Pș 1059	Pș 1059	3,4060	Ps	ord. pref. nr. 389/9.02.1995
91	18	Pș 942	Pș 942	1,5100	Ps	ord. pref. nr. 389/9.02.1995
92	18	Pș 990	Pș 990	0,8300	Ps	ord. pref. nr. 389/9.02.1995
93	18	Pș 991/2	Pș 991/2	0,7300	Ps	ord. pref. nr. 389/9.02.1995
94	18	Pș 996	Pș 996	0,3400	Ps	ord. pref. nr. 389/9.02.1995
95	19	F 937	F 937	0,0400	Ps	ord. pref. nr. 389/9.02.1995
96	19	F 938	F 938	0,2200	Ps	ord. pref. nr. 389/9.02.1995
97	19	Pș 939	Pș 939	8,0880	Ps	ord. pref. nr. 389/9.02.1995
98	21	Ps 207	Ps 207	2,0000	Ps	ord. pref. nr. 389/9.02.1995
99	21	Pș 357	Pș 357	0,2400	Ps	ord. pref. nr. 389/9.02.1995
100	21	Pș 281/1	Pș 281/1	0,9000	Ps	ord. pref. nr. 389/9.02.1995
101	19	Ps 614	Ps 614	0,4150	Ps	ord. pref. nr. 389/9.02.1995

AMENAJAMENT PASTORAL PENTRU PAJIȘTILE U.A.T. VOITEG- județul TIMIS

102	22	Ps 184/1	Ps 184/1	0,1500	Ps	ord. pref. nr. 389/9.02.1995
103	22	Ps 190/1	Ps 190/1	0,3500	Ps	ord. pref. nr. 389/9.02.1995
TOTAL U.A.T. VOITEG				582,9011 ha		

După analiza Anexei 5/Legea 165/2013 în raport cu executarea intabularilor cadastrale a rezultat faptul că pentru executarea Cadastrului General nu au fost eliminate trupuri sau parcele de pajiști. Însă acestea au suferit diminuări de suprafață rezultate în urma executărilor măsurătorilor din teren. Aceste lucrări au stabilit concret limitele trupurilor sau parcelelor de pajiști și suprafețele acestora concret în teren. Aceste suprafețele sunt prezentate în tabelul 1.2. fiind însoțite de numărul de carte funciară.

Minusul de suprafață în raport cu Anexa 5 din Legea 165/2013 este de 12,4030 ha, astfel rezultând o suprafață de **570,4981 ha**, suprafață care va constitui și prezentul amenajament, prezentat și prin adresa 782/11.03.2022 înaintată de către Primăria Voiteg.

Tabelul 1.2.

SITUAȚIA

terenurilor ocupate de pajiști a U.A.T. Voiteg, conform intabularilor executate în cadrul Cadastrului General realizat pentru U.A.T. Voiteg (adresa 782/11.03.2022)

Nr. crt	NUMELE SI PRENUMELE	NR C.F.	TARLA	PARCELA	SUPRAFATA
1	PRIMARIA VOITEG VOITEG	CF 403041	F 1065/1	F 1065/1	0,2348
2	PRIMARIA VOITEG VOITEG	CF 403045	F 1065/2	F 1065/2	0,0404
3	PRIMARIA VOITEG VOITEG	CF 403031	F 1065/3	F 1065/3	0,0707
4	PRIMARIA VOITEG VOITEG	CF 403024	F 941	F 941	0,0545
5	PRIMARIA VOITEG VOITEG	CF 403009	F 945	F 945	0,0632
6	PRIMARIA VOITEG VOITEG	CF 403011	Pș 1000	Pș 1000	1,5081
7	PRIMARIA VOITEG VOITEG	CF 403048	Pș 1002	Pș 1002	0,2210
8	PRIMARIA VOITEG VOITEG	CF 403012	Pș 990	Pș 990	1,3413
9	PRIMARIA VOITEG VOITEG	CF 403022	Pș 991/2	Pș 991/2	0,4293
10	PRIMARIA VOITEG VOITEG	CF 403050	Pș 992	Pș 992	0,0573
11	PRIMARIA VOITEG VOITEG	CF 403023	Pș 994	Pș 994	0,0934
12	PRIMARIA VOITEG VOITEG	CF 403010	Pș 996	Pș 996	0,5585
13	PRIMARIA VOITEG VOITEG	CF 403040	F 937	F 937	0,0400
14	PRIMARIA VOITEG VOITEG	CF 402914	F 938	F 938	0,2059
15	PRIMARIA VOITEG VOITEG	CF 401080	Pș 1059	Pș 1059	3,4060
16	PRIMARIA VOITEG VOITEG	CF 401127	EXTRAVILAN	GRADINI	0,9078
17	PRIMARIA VOITEG VOITEG	CF 403021	Pș 1005	Pș 1005	7,1744
18	PRIMARIA VOITEG VOITEG	CF 403524	F 611	PROVENITE DIN CF 402911	0,0025
19	PRIMARIA VOITEG VOITEG	CF 403525	F 611		0,0627
20	PRIMARIA VOITEG VOITEG	CF 403526	F 611		0,0248
		CF 402911	F 611		0,0900
21	PRIMARIA VOITEG VOITEG	CF 403530	Pș 614	PROVENITE DIN CF 402912	0,4033
22	PRIMARIA VOITEG VOITEG	CF 403531	Pș 614		0,5172
		CF 403532	Pș 614		3,3302
23	PRIMARIA VOITEG VOITEG	CF 402912	Ps 614		4,2507
24	PRIMARIA VOITEG VOITEG	CF 403036	Pș 942	Pș 942	1,2972
25	PRIMARIA VOITEG VOITEG	CF 402231	Pș 928/1	Pș 928/1	12,4219

AMENAJAMENT PASTORAL PENTRU PAJIȘTILE U.A.T. VOITEG- județul TIMIS

26	PRIMARIA VOITEG VOITEG	CF 401126	Pș 934	Pș 934	7,2268
27	PRIMARIA VOITEG VOITEG	CF 401018	Ps 816/1	Ps 816/1	15,3567
28	PRIMARIA VOITEG VOITEG	CF 403016	Pș 757	Pș 757	18,2470
29	PRIMARIA VOITEG VOITEG	CF 403035	Ps 756	Ps 756	10,4291
30	PRIMARIA VOITEG VOITEG	CF 403030	Ps 768	Ps 768	6,3568
31	PRIMARIA VOITEG VOITEG	CF 403052	Ps 766/1	Ps 766/1	15,1853
32	PRIMARIA VOITEG VOITEG	CF 403018	Ps 773	Ps 773	4,8012
33	PRIMARIA VOITEG VOITEG	CF 403047	Pș 765	Pș 765	2,3910
34	PRIMARIA VOITEG VOITEG	CF 403056	Pș 762	Pș 762	4,4731
35	PRIMARIA VOITEG VOITEG	CF 403027	Pș 735	Pș 735	3,8552
36	PRIMARIA VOITEG VOITEG	CF 401667	Ps 734/1/10	Ps 734/1/10	2,8200
37	PRIMARIA VOITEG VOITEG	CF 403026	Ps 725	Ps 725	1,8184
38	PRIMARIA VOITEG VOITEG	CF 403038	Ps 727	Ps 727	2,0760
39	PRIMARIA VOITEG VOITEG	CF 403042	Pș 724	Pș 724	10,8248
40	PRIMARIA VOITEG VOITEG	CF 403034	Pș 728	Pș 728	4,1982
41	PRIMARIA VOITEG VOITEG	CF 403527	Pș 939	PROVENITE DIN CF 401396	0,4103
42	PRIMARIA VOITEG VOITEG	CF 403528	Pș 939		0,3099
43	PRIMARIA VOITEG VOITEG	CF 403529	Pș 939		7,3678
		CF401396	Pș 939		8,088
44	PRIMARIA VOITEG VOITEG	CF 403013	Ps 707	Ps 707	8,9639
45	PRIMARIA VOITEG VOITEG	CF 403046	Ps 710	Ps 710	6,5678
46	PRIMARIA VOITEG VOITEG	CF 403037	Ps 712	Ps 712	1,8554
47	PRIMARIA VOITEG VOITEG	CF 403049	Ps 734/2	Ps 734/2	23,6419
48	PRIMARIA VOITEG VOITEG	CF 403044	F 696	F 696	0,2350
49	PRIMARIA VOITEG VOITEG	CF 403033	Pș 702	Pș 702	0,5970
50	PRIMARIA VOITEG VOITEG	CF 403014	Pș 705	Pș 705	8,1658
51	PRIMARIA VOITEG VOITEG	CF 403020	Pș 708	Pș 708	2,9526
52	PRIMARIA VOITEG VOITEG	CF 403019	Pș 709/2	Pș 709/2	1,2215
53	PRIMARIA VOITEG VOITEG	CF 403051	Pș 715	Pș 715	3,7879
54	PRIMARIA VOITEG VOITEG	CF 403025	Pș 729	Pș 729	1,2391
55	PRIMARIA VOITEG VOITEG	CF 403043	Pș 730	Pș 730	0,4281
56	PRIMARIA VOITEG VOITEG	CF 403015	Pș 717	Pș 717	2,6239
57	PRIMARIA VOITEG VOITEG	CF 403023	F 754/1	F 754/1	0,4534
58	PRIMARIA VOITEG VOITEG	CF 403039	F 754/2	F 754/2	0,0204
59	PRIMARIA VOITEG VOITEG	CF 403053	F 770/1	F 770/1	0,5890
60	PRIMARIA VOITEG VOITEG	CF 403055	Ps 793/1	Ps 793/1	13,3001
61	PRIMARIA VOITEG VOITEG	CF 403071	Ps 792	Ps 792	0,2917
62	PRIMARIA VOITEG VOITEG	CF 403029	Pș 783	Pș 783	8,2719
63	PRIMARIA VOITEG VOITEG	CF 403017	Ps 789	Ps 789	7,6676
64	PRIMARIA VOITEG VOITEG	CF 403028	F 798	F 798	0,2376
65	PRIMARIA VOITEG VOITEG	CF 403054	Pș 790	Pș 790	0,3181
TOTAL suprafețe pajiști LOCALITATEA VOITEG – uat Voiteg					246,0437
66	PRIMARIA VOITEG, FOLEA	403137	Pș 381	Pș 381	32,7138
67	PRIMARIA VOITEG, FOLEA	403158	Pș - Pd 380	Pș - Pd 380	0,3692
68	PRIMARIA VOITEG, FOLEA	403138	Pș 377/1	Pș 377/1	1,2149
69	PRIMARIA VOITEG, FOLEA	403154	Ps 167/1	Ps 167/1	12,3290
70	PRIMARIA VOITEG, FOLEA	403134	Pș 168/1	Pș 168/1	6,4928
71	PRIMARIA VOITEG, FOLEA	403164	Pș 172/1	Pș 172/1	8,8035
72	PRIMARIA VOITEG, FOLEA	403123	Pș 176	Pș 176	10,5036
73	PRIMARIA VOITEG, FOLEA	403167	Ps 178-179	Ps 178-179	1,1443

AMENAJAMENT PASTORAL PENTRU PAJIȘTILE U.A.T. VOITEG- județul TIMIS

74	PRIMARIA VOITEG, FOLEA	403151	Pș 184/1	Pș 184/1	0,6892
75	PRIMARIA VOITEG, FOLEA	403133	Pș 185/1	Pș 185/1	2,0375
76	PRIMARIA VOITEG, FOLEA	403163	Pș 187	Pș 187	0,2755
77	PRIMARIA VOITEG, FOLEA	403122	Ps 190/1	Ps 190/1	2,9831
78	PRIMARIA VOITEG, FOLEA	403156	Pș 191/2	Pș 191/2	0,4915
79	PRIMARIA VOITEG, FOLEA	403121	Pș 192	Pș 192	0,7473
80	PRIMARIA VOITEG, FOLEA	403147	Pș 195	Pș 195	0,6686
81	PRIMARIA VOITEG, FOLEA	403132	Pș 196	Pș 196	0,3700
82	PRIMARIA VOITEG, FOLEA	403146	Pș 198	Pș 198	1,6755
83	PRIMARIA VOITEG, FOLEA	403143	Pș 200/1	Pș 200/1	2,0803
84	PRIMARIA VOITEG, FOLEA	403136	Pș 202	Pș 202	12,4667
85	PRIMARIA VOITEG, FOLEA	403159	Ps 206/1	Ps 206/1	8,0729
86	PRIMARIA VOITEG, FOLEA	403142	Pș 207/1	Pș 207/1	13,3530
87	PRIMARIA VOITEG, FOLEA	403127	Ps 208	Ps 208	2,3109
88	PRIMARIA VOITEG, FOLEA	403153	Ps 211	Ps 211	4,6222
89	PRIMARIA VOITEG, FOLEA	403155	Pș 210	Pș 210	2,2100
90	PRIMARIA VOITEG, FOLEA	403125	Pș 213	Pș 213	3,1408
91	PRIMARIA VOITEG, FOLEA	403162	Pș 277	Pș 277	2,6245
92	PRIMARIA VOITEG, FOLEA	403139	Pș 357	Pș 357	0,2159
93	PRIMARIA VOITEG, FOLEA	403141	Pș 281/1	Pș 281/1	2,0228
94	PRIMARIA VOITEG, FOLEA	403126	Ps 282/1	Ps 282/1	18,8755
95	PRIMARIA VOITEG, FOLEA	403140	Pș 283	Pș 283	1,7442
96	PRIMARIA VOITEG, FOLEA	403160	Pș 254	Pș 254	3,8189
97	PRIMARIA VOITEG, FOLEA	403129	Ps 249/1	Ps 249/1	60,0615
98	PRIMARIA VOITEG, FOLEA	403145	Pș 257	Pș 257	9,5543
99	PRIMARIA VOITEG, FOLEA	403161	Ps 244/1	Ps 244/1	23,4172
100	PRIMARIA VOITEG, FOLEA	403135	Pș 263	Pș 263	0,4651
101	PRIMARIA VOITEG, FOLEA	403150	Pș 262	Pș 262	0,0562
102	PRIMARIA VOITEG, FOLEA	403124	Pș 261	Pș 261	0,0667
103	PRIMARIA VOITEG, FOLEA	403130	Pș 260/1	Pș 260/1	0,1243
104	PRIMARIA VOITEG, FOLEA	403144	Pș 259	Pș 259	0,9706
105	PRIMARIA VOITEG, FOLEA	403128	Pș 239	Pș 239	0,4687
106	PRIMARIA VOITEG, FOLEA	403131	Pș 241	Pș 241	1,7219
107	PRIMARIA VOITEG, FOLEA	403149	Ps 3/1	Ps 3/1	19,6800
108	PRIMARIA VOITEG, FOLEA	403152	Ps 6/1	Ps 6/1	46,8000
TOTAL suprafețe de pajiște LOCALITATEA FOLEA – uat Voiteg					324,4544
Totalul suprafețelor de pajiști aflate în proprietatea COMUNEI VOITEG conform Cartilor funciare					570,4981 ha

AMENAJAMENT PASTORAL PENTRU PAJIȘTILE U.A.T. VOITEG- județul TIMIȘ
Amplasarea suprafețelor de pajiști ale U.A.T. VOITEG, județul Timiș

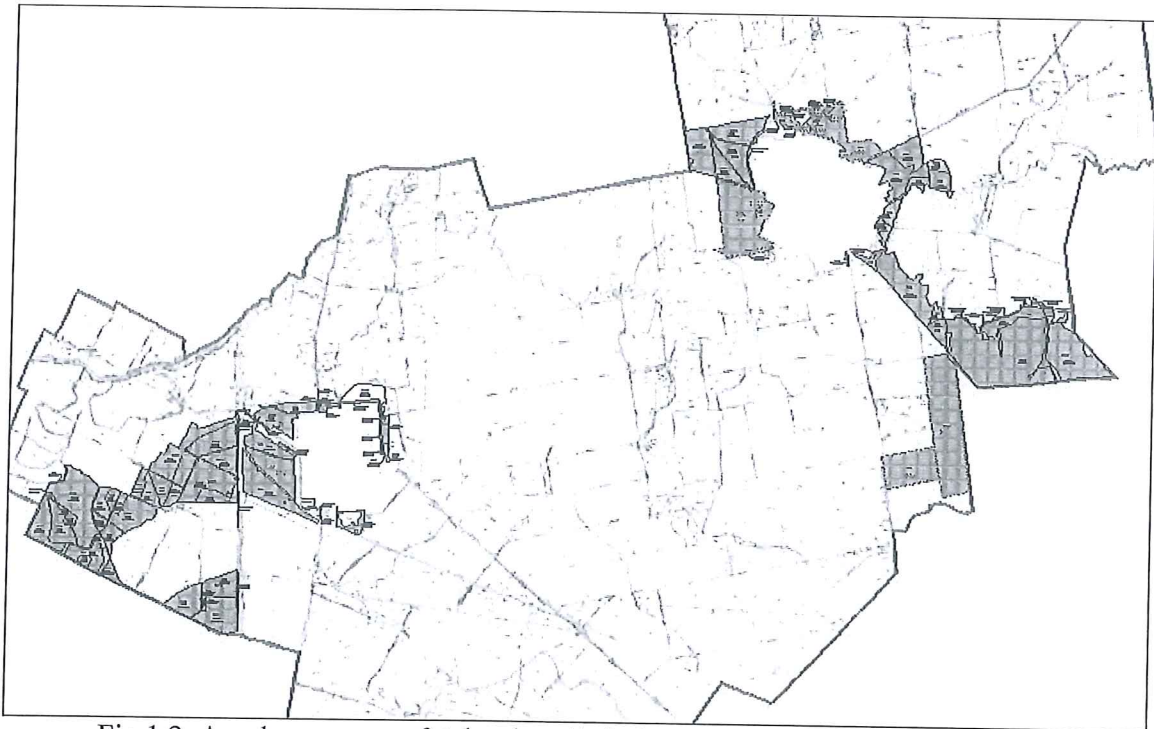

Fig.1.2. Amplasarea suprafețelor de pajiști ale U.A.T. VOITEG, județul Timiș



Fig.1.3. Amplasarea suprafețelor de pajiști ale U.A.T. VOITEG, județul Timiș

Tabelul 1.5.

SITUAȚIA
terenurilor ocupate de pajiști **localitatea Voiteg**, U.A.T. Voiteg, conform
Adresei 782/11.03.2022 emisă de Primăria Comunei Voiteg

Nr. crt	NUMELE SI PRENUMELE	NR CF	TARLA	PARCELA	SUPRAFATA
1	PRIMARIA VOITEG VOITEG	CF 403041	F 1065/1	F 1065/1	0,2348
2	PRIMARIA VOITEG VOITEG	CF 403045	F 1065/2	F 1065/2	0,0404
3	PRIMARIA VOITEG VOITEG	CF 403031	F 1065/3	F 1065/3	0,0707
4	PRIMARIA VOITEG VOITEG	CF 403024	F 941	F 941	0,0545
5	PRIMARIA VOITEG VOITEG	CF 403009	F 945	F 945	0,0632
6	PRIMARIA VOITEG VOITEG	CF 403011	Pș 1000	Pș 1000	1,5081
7	PRIMARIA VOITEG VOITEG	CF 403048	Pș 1002	Pș 1002	0,2210
8	PRIMARIA VOITEG VOITEG	CF 403012	Pș 990	Pș 990	1,3413
9	PRIMARIA VOITEG VOITEG	CF 403022	Pș 991/2	Pș 991/2	0,4293
10	PRIMARIA VOITEG VOITEG	CF 403050	Pș 992	Pș 992	0,0573
11	PRIMARIA VOITEG VOITEG	CF 403023	Pș 994	Pș 994	0,0934
12	PRIMARIA VOITEG VOITEG	CF 403010	Pș 996	Pș 996	0,5585
13	PRIMARIA VOITEG VOITEG	CF 403040	F 937	F 937	0,0400
14	PRIMARIA VOITEG VOITEG	CF 402914	F 938	F 938	0,2059
15	PRIMARIA VOITEG VOITEG	CF 401080	Pș 1059	Pș 1059	3,4060
16	PRIMARIA VOITEG VOITEG	CF 401127	EXTRAVILAN	GRADINI	0,9078
17	PRIMARIA VOITEG VOITEG	CF 403021	Pș 1005	Pș 1005	7,1744
18	PRIMARIA VOITEG VOITEG	CF 403524	F 611	PROVENITE	0,0025
19	PRIMARIA VOITEG VOITEG	CF 403525	F 611	DIN	0,0627
20	PRIMARIA VOITEG VOITEG	CF 403526	F 611	CF 402911	0,0248
		CF 402911	F 611		0,0900
21	PRIMARIA VOITEG VOITEG	CF 403530	Pș 614	PROVENITE	0,4033
22	PRIMARIA VOITEG VOITEG	CF 403531	Pș 614	DIN	0,5172
23	PRIMARIA VOITEG VOITEG	CF 403532	Pș 614	CF 402912	3,3302
		CF 402912	Ps 614		4,2507
24	PRIMARIA VOITEG VOITEG	CF 403036	Pș 942	Pș 942	1,2972
25	PRIMARIA VOITEG VOITEG	CF 402231	Pș 928/1	Pș 928/1	12,4219
26	PRIMARIA VOITEG VOITEG	CF 401126	Pș 934	Pș 934	7,2268
27	PRIMARIA VOITEG VOITEG	CF 401018	Ps 816/1	Ps 816/1	15,3567
28	PRIMARIA VOITEG VOITEG	CF 403016	Pș 757	Pș 757	18,2470
29	PRIMARIA VOITEG VOITEG	CF 403035	Ps 756	Ps 756	10,4291
30	PRIMARIA VOITEG VOITEG	CF 403030	Ps 768	Ps 768	6,3568
31	PRIMARIA VOITEG VOITEG	CF 403052	Ps 766/1	Ps 766/1	15,1853
32	PRIMARIA VOITEG VOITEG	CF 403018	Ps 773	Ps 773	4,8012
33	PRIMARIA VOITEG VOITEG	CF 403047	Pș 765	Pș 765	2,3910
34	PRIMARIA VOITEG VOITEG	CF 403056	Pș 762	Pș 762	4,4731
35	PRIMARIA VOITEG VOITEG	CF 403027	Pș 735	Pș 735	3,8552
36	PRIMARIA VOITEG VOITEG	CF 401667	Ps 734/1/10	Ps 734/1/10	2,8200
37	PRIMARIA VOITEG VOITEG	CF 403026	Ps 725	Ps 725	1,8184
38	PRIMARIA VOITEG VOITEG	CF 403038	Ps 727	Ps 727	2,0760
39	PRIMARIA VOITEG VOITEG	CF 403042	Pș 724	Pș 724	10,8248
40	PRIMARIA VOITEG VOITEG	CF 403034	Pș 728	Pș 728	4,1982
41	PRIMARIA VOITEG VOITEG	CF 403527	Pș 939	PROVENITE	0,4103

AMENAJAMENT PASTORAL PENTRU PAJIȘTILE U.A.T. VOITEG- județul TIMIS

42	PRIMARIA VOITEG VOITEG	CF 403528	Pș 939	DIN	0,3099
43	PRIMARIA VOITEG VOITEG	CF 403529	Pș 939	CF 401396	7,3678
		CF401396	Pș 939		8,088
44	PRIMARIA VOITEG VOITEG	CF 403013	Ps 707	Ps 707	8,9639
45	PRIMARIA VOITEG VOITEG	CF 403046	Ps 710	Ps 710	6,5678
46	PRIMARIA VOITEG VOITEG	CF 403037	Ps 712	Ps 712	1,8554
47	PRIMARIA VOITEG VOITEG	CF 403049	Ps 734/2	Ps 734/2	23,6419
48	PRIMARIA VOITEG VOITEG	CF 403044	F 696	F 696	0,2350
49	PRIMARIA VOITEG VOITEG	CF 403033	Pș 702	Pș 702	0,5970
50	PRIMARIA VOITEG VOITEG	CF 403014	Pș 705	Pș 705	8,1658
51	PRIMARIA VOITEG VOITEG	CF 403020	Pș 708	Pș 708	2,9526
52	PRIMARIA VOITEG VOITEG	CF 403019	Pș 709/2	Pș 709/2	1,2215
53	PRIMARIA VOITEG VOITEG	CF 403051	Pș 715	Pș 715	3,7879
54	PRIMARIA VOITEG VOITEG	CF 403025	Pș 729	Pș 729	1,2391
55	PRIMARIA VOITEG VOITEG	CF 403043	Pș 730	Pș 730	0,4281
56	PRIMARIA VOITEG VOITEG	CF 403015	Pș 717	Pș 717	2,6239
57	PRIMARIA VOITEG VOITEG	CF 403023	F 754/1	F 754/1	0,4534
58	PRIMARIA VOITEG VOITEG	CF 403039	F 754/2	F 754/2	0,0204
59	PRIMARIA VOITEG VOITEG	CF 403053	F 770/1	F 770/1	0,5890
60	PRIMARIA VOITEG VOITEG	CF 403055	Ps 793/1	Ps 793/1	13,3001
61	PRIMARIA VOITEG VOITEG	CF 403071	Ps 792	Ps 792	0,2917
62	PRIMARIA VOITEG VOITEG	CF 403029	Pș 783	Pș 783	8,2719
63	PRIMARIA VOITEG VOITEG	CF 403017	Ps 789	Ps 789	7,6676
64	PRIMARIA VOITEG VOITEG	CF 403028	F 798	F 798	0,2376
65	PRIMARIA VOITEG VOITEG	CF 403054	Pș 790	Pș 790	0,3181
TOTAL LOCALITATEA VOITEG					246,0437



Fig.1.4 . Dispunerea pajiștilor localitatea localității VOITEG

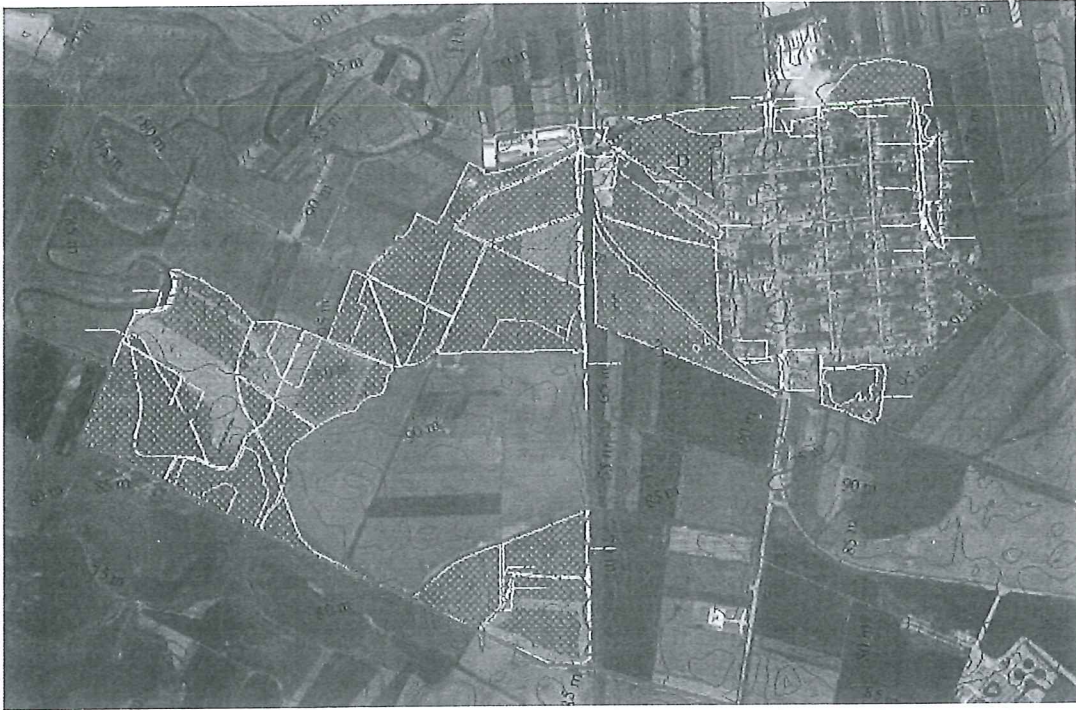

Fig.

1.5. Dispunerea pajiștilor localitatea localității VOITEG pe curbe de nivel (echidistanța 5 m)

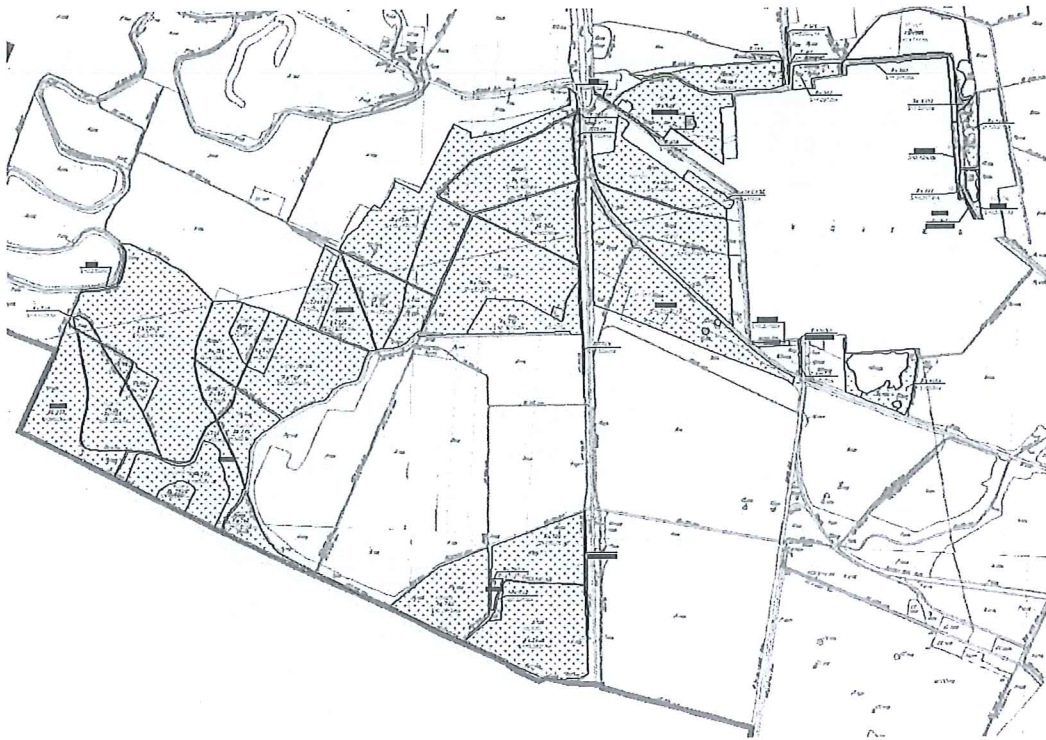

Fig.1.6.Dispunerea pajiștilor studiate ale localității VOITEG pe planul cadastral al U.A.T. VOITEG, Scara 1: 5 000

SITUAȚIA
terenurilor ocupate de pajiști **localitatea Folea**, U.A.T. Voiteg,
conform Adresei 782/11.03.2022

Nr. crt	NUMELE SI PRENUMELE	NR CF	TARLA	PARCELA	SUPRAFATA
66	PRIMARIA VOITEG, FOLEA	403137	Pș 381	Pș 381	32,7138
67	PRIMARIA VOITEG, FOLEA	403158	Pș - Pd 380	Pș - Pd 380	0,3692
68	PRIMARIA VOITEG, FOLEA	403138	Pș 377/1	Pș 377/1	1,2149
69	PRIMARIA VOITEG, FOLEA	403154	Ps 167/1	Ps 167/1	12,3290
70	PRIMARIA VOITEG, FOLEA	403134	Pș 168/1	Pș 168/1	6,4928
71	PRIMARIA VOITEG, FOLEA	403164	Pș 172/1	Pș 172/1	8,8035
72	PRIMARIA VOITEG, FOLEA	403123	Pș 176	Pș 176	10,5036
73	PRIMARIA VOITEG, FOLEA	403167	Ps 178-179	Ps 178-179	1,1443
74	PRIMARIA VOITEG, FOLEA	403151	Pș 184/1	Pș 184/1	0,6892
75	PRIMARIA VOITEG, FOLEA	403133	Pș 185/1	Pș 185/1	2,0375
76	PRIMARIA VOITEG, FOLEA	403163	Pș 187	Pș 187	0,2755
77	PRIMARIA VOITEG, FOLEA	403122	Ps 190/1	Ps 190/1	2,9831
78	PRIMARIA VOITEG, FOLEA	403156	Pș 191/2	Pș 191/2	0,4915
79	PRIMARIA VOITEG, FOLEA	403121	Pș 192	Pș 192	0,7473
80	PRIMARIA VOITEG, FOLEA	403147	Pș 195	Pș 195	0,6686
81	PRIMARIA VOITEG, FOLEA	403132	Pș 196	Pș 196	0,3700
82	PRIMARIA VOITEG, FOLEA	403146	Pș 198	Pș 198	1,6755
83	PRIMARIA VOITEG, FOLEA	403143	Pș 200/1	Pș 200/1	2,0803
84	PRIMARIA VOITEG, FOLEA	403136	Pș 202	Pș 202	12,4667
85	PRIMARIA VOITEG, FOLEA	403159	Ps 206/1	Ps 206/1	8,0729
86	PRIMARIA VOITEG, FOLEA	403142	Pș 207/1	Pș 207/1	13,3530
87	PRIMARIA VOITEG, FOLEA	403127	Ps 208	Ps 208	2,3109
88	PRIMARIA VOITEG, FOLEA	403153	Ps 211	Ps 211	4,6222
89	PRIMARIA VOITEG, FOLEA	403155	Pș 210	Pș 210	2,2100
90	PRIMARIA VOITEG, FOLEA	403125	Pș 213	Pș 213	3,1408
91	PRIMARIA VOITEG, FOLEA	403162	Pș 277	Pș 277	2,6245
92	PRIMARIA VOITEG, FOLEA	403139	Pș 357	Pș 357	0,2159
93	PRIMARIA VOITEG, FOLEA	403141	Pș 281/1	Pș 281/1	2,0228
94	PRIMARIA VOITEG, FOLEA	403126	Ps 282/1	Ps 282/1	18,8755
95	PRIMARIA VOITEG, FOLEA	403140	Pș 283	Pș 283	1,7442
96	PRIMARIA VOITEG, FOLEA	403160	Pș 254	Pș 254	3,8189
97	PRIMARIA VOITEG, FOLEA	403129	Ps 249/1	Ps 249/1	60,0615
98	PRIMARIA VOITEG, FOLEA	403145	Pș 257	Pș 257	9,5543
99	PRIMARIA VOITEG, FOLEA	403161	Ps 244/1	Ps 244/1	23,4172
100	PRIMARIA VOITEG, FOLEA	403135	Pș 263	Pș 263	0,4651
101	PRIMARIA VOITEG, FOLEA	403150	Pș 262	Pș 262	0,0562
102	PRIMARIA VOITEG, FOLEA	403124	Pș 261	Pș 261	0,0667
103	PRIMARIA VOITEG, FOLEA	403130	Pș 260/1	Pș 260/1	0,1243
104	PRIMARIA VOITEG, FOLEA	403144	Pș 259	Pș 259	0,9706
105	PRIMARIA VOITEG, FOLEA	403128	Pș 239	Pș 239	0,4687
106	PRIMARIA VOITEG, FOLEA	403131	Pș 241	Pș 241	1,7219
107	PRIMARIA VOITEG, FOLEA	403149	Ps 3/1	Ps 3/1	19,6800
108	PRIMARIA VOITEG, FOLEA	403152	Ps 6/1	Ps 6/1	46,8000
TOTAL LOCALITATEA FOLEA					324,4544



Fig.1.7. Dispunerea pajiștilor localitatea FOLEA



Fig.1.8. Dispunerea pajiștilor localitatea FOLEA pe curbe de nivel (echidistanța 5 m)

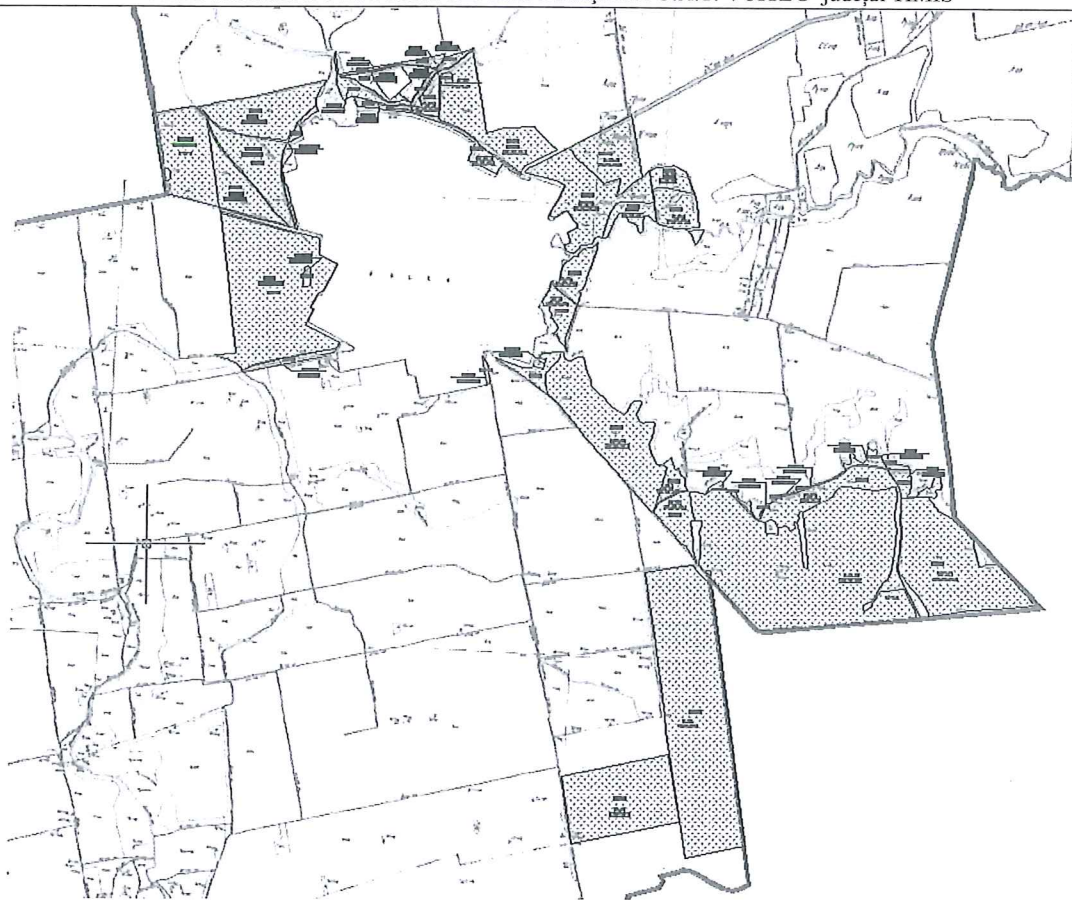

Fig.1.9. Dispunerea pajiștilor studiate ale localității FOLEA pe planul cadastral al U.A.T. VOITEG la scara 1: 5 000

1.3.Denumirea deținătorului legal al pajiștilor

Pajiștile situate pe teritoriul administrativ al U.A.T. Voiteg și care fac obiectul prezentului studiu în suprafață reală de **570,4981** hectare, se află în proprietatea publică și privată a U.A.T. Voiteg, respectiv în administrarea Consiliul Local Voiteg, cu sediul în Loc.Voiteg, Str. XXX, Nr. 114, județul Timiș, cod poștal 307470, telefon 0256-392401 fax 0256392434 ; Email: primaria@voiteg.ro; <https://primariavoiteg.ro>.

1.4.Documente care atestă dreptul de proprietate sau deținere legală.

Istoricul proprietății

Documentele care atestă dreptul de proprietate sau deținere legală asupra pajiștilor sunt reprezentate de Ordinul Prefectului (atașat în copie alături de Anexele centralizatoare) privind trecerea în proprietatea comunei Voiteg. Conform cu dispozițiile din Ordinul Prefectului numărul 389 la data de 09.02.1995:

Art.1. se trece în proprietatea U.A.T. Voiteg și în administrarea Consiliului Local, suprafața de 596,54 hectare pășune, după cum urmează:

- 257,84 ha în localitatea Voiteg
- 338,80 ha în localitatea Folea.

1.5. Gospodărirea anterioară a pajiștilor din amenajament

Pe suprafețele supuse amenajamentului pastoral nu au mai fost întocmite astfel de documentații și nu au fost realizate studii și proiecte de execuție pentru ameliorarea și folosirea rațională a pajiștilor.

Pajiștiile aparținătoare comunei Voiteg au fost și sunt exploatate în regim de pășune prin pășunat liber (continuu) cu ovine, bovine, mai puțin caprine și cabaline.

În prezent starea generală actuală a pajiștilor este relativ bună. Dintre factorii limitativi ai calității pajiștilor întâlnim următorii: suprapășunatul (acest fenomen întâlnindu-se și în lunile în care este interzisă scoaterea animalelor pe pășune) în general pe suprafețele din apropierea intravilanului, subpășunatul pe suprafețele situate la distanță mare de intravilanul localităților, prezența speciilor dăunătoare, prezența speciilor de arbuști și arbori, prezența mușuroaielor, sărăturarea, excesul de umiditate etc.

Nu există date privind producția medie de iarbă a pajiștilor din ultimii 5 ani, însă estimările noastre, în funcție de compoziția floristică și determinările din teren, indică o producție maximă de 6-7,5 t masă verde/ha, în funcție de condițiile staționale, climatice și cauzele degradării pajiștilor.

CAPITOLUL II ORGANIZAREA TERITORIULUI

2.1. Denumirea trupurilor de pajiște care fac obiectul acestui studiu

Situația concretă referitoare la fiecare pajiște în parte din punct de vedere administrativ, categoria de folosință a terenului înregistrată în registrul agricol și intabulărilor la nivelul anului 2021, suprafața în hectare, sunt prezentate în tabelele de mai jos.

Centralizarea suprafețelor U.A.T. Voiteg care fac obiectul prezentului amenajament pastoral se regăsește în tabelul 2.1.

Tabelul 2.1.

Situația terenurilor ocupate de pajiști/pășuni intabulate conform situației cuprinse în
Cadastru General al U.A.T. VOITEG

Nr.crt.	LOCALITATEA	Suprafața ha
1	VOITEG	246,0437
2	FOLEA	324,4544
TOTAL suprafețe de pajiști amenajate ale U.A.T. VOITEG		570,4981

2.2. Constituirea U.A. (trupuri de pajiști) pentru suprafețele de pajiști ale localității Voiteg

Tabelul 2.2.

Constituirea parcellarului pentru pajiștile localității Voiteg

Nr. crt.	TARLA	PARCELA	NR CF	SUPRAFATA	OBSERVAȚII
4	F 941	F 941	CF 403024	0,0545	
5	F 945	F 945	CF 403009	0,0632	
6	Pș 1000	Pș 1000	CF 403011	1,5081	
7	Pș 1002	Pș 1002	CF 403048	0,2210	
8	Pș 990	Pș 990	CF 403012	1,3413	
9	Pș 991/2	Pș 991/2	CF 403022	0,4293	
10	Pș 992	Pș 992	CF 403050	0,0573	
11	Pș 994	Pș 994	CF 403023	0,0934	
12	Pș 996	Pș 996	CF 403010	0,5585	
17	Pș 1005	Pș 1005	CF 403021	7,1744	
24	Pș 942	Pș 942	CF 403036	1,2972	
TOTAL U.A. 1 VOITEG				12,7982 ha	
18	F 611		CF 403524	0,0025	PROVENITE DIN CF 402911
19	F 611		CF 403525	0,0627	

AMENAJAMENT PASTORAL PENTRU PAJIȘTILE U.A.T. VOITEG- județul TIMIS

20	F 611		CF 403526	0,0248	(F 611, S=0,0900)
21	Pș 614		CF 403530	0,4033	PROVENITE DIN CF 402912 (PS 614 S= 4,2507)
22	Pș 614		CF 403531	0,5172	
23	Pș 614		CF 403532	3,3302	
13	F 937	F 937	CF 403040	0,0400	
14	F 938	F 938	CF 402914	0,2059	
41	Pș 939		CF 403527	0,4103	PROVENITE DIN CF 401396 (Pș 939 S=8,088)
42	Pș 939		CF 403528	0,3099	
43	Pș 939		CF 403529	7,3678	
TOTAL U.A. 2 VOITEG				12,6746 ha	
1	F 1065/1	F 1065/1	CF 403041	0,2348	
2	F 1065/2	F 1065/2	CF 403045	0,0404	
3	F 1065/3	F 1065/3	CF 403031	0,0707	
25	Pș 928/1	Pș 928/1	CF 402231	12,4219	
26	Pș 934	Pș 934	CF 401126	7,2268	
16	-	GRADINI	CF 401127	0,9078	EXTRAVILAN PARTE DIN PS934
TOTAL U.A. 3 VOITEG				20,9024 ha	
27	Ps 816/1	Ps 816/1	CF 401018	15,3567	
TOTAL U.A. 4 VOITEG				15,3567 ha	
15	Pș 1059	Pș 1059	CF 401080	3,4060	
TOTAL U.A. 5 VOITEG				3,4060 ha	
28	Pș 757	Pș 757	CF 403016	18,2470	
29	Ps 756	Ps 756	CF 403035	10,4291	
30	Ps 768	Ps 768	CF 403030	6,3568	
31	Ps 766/1	Ps 766/1	CF 403052	15,1853	
32	Ps 773	Ps 773	CF 403018	4,8012	
33	Pș 765	Pș 765	CF 403047	2,3910	
34	Pș 762	Pș 762	CF 403056	4,4731	
35	Pș 735	Pș 735	CF 403027	3,8552	
36	Ps 734/1/10	Ps 734/1/10	CF 401667	2,8200	
57	F 754/1	F 754/1	CF 403023	0,4534	
58	F 754/2	F 754/2	CF 403039	0,0204	
59	F 770/1	F 770/1	CF 403053	0,5890	
TOTAL U.A. 6 VOITEG				69,6215 ha	
37	Ps 725	Ps 725	CF 403026	1,8184	
38	Ps 727	Ps 727	CF 403038	2,0760	
39	Pș 724	Pș 724	CF 403042	10,8248	
40	Pș 728	Pș 728	CF 403034	4,1982	
47	Ps 734/2	Ps 734/2	CF 403049	23,6419	
44	Ps 707	Ps 707	CF 403013	8,9639	
45	Ps 710	Ps 710	CF 403046	6,5678	